

무배당 흥국화재 행복한 인생 간병보험(21.08)
약관

흥국화재해상보험주식회사

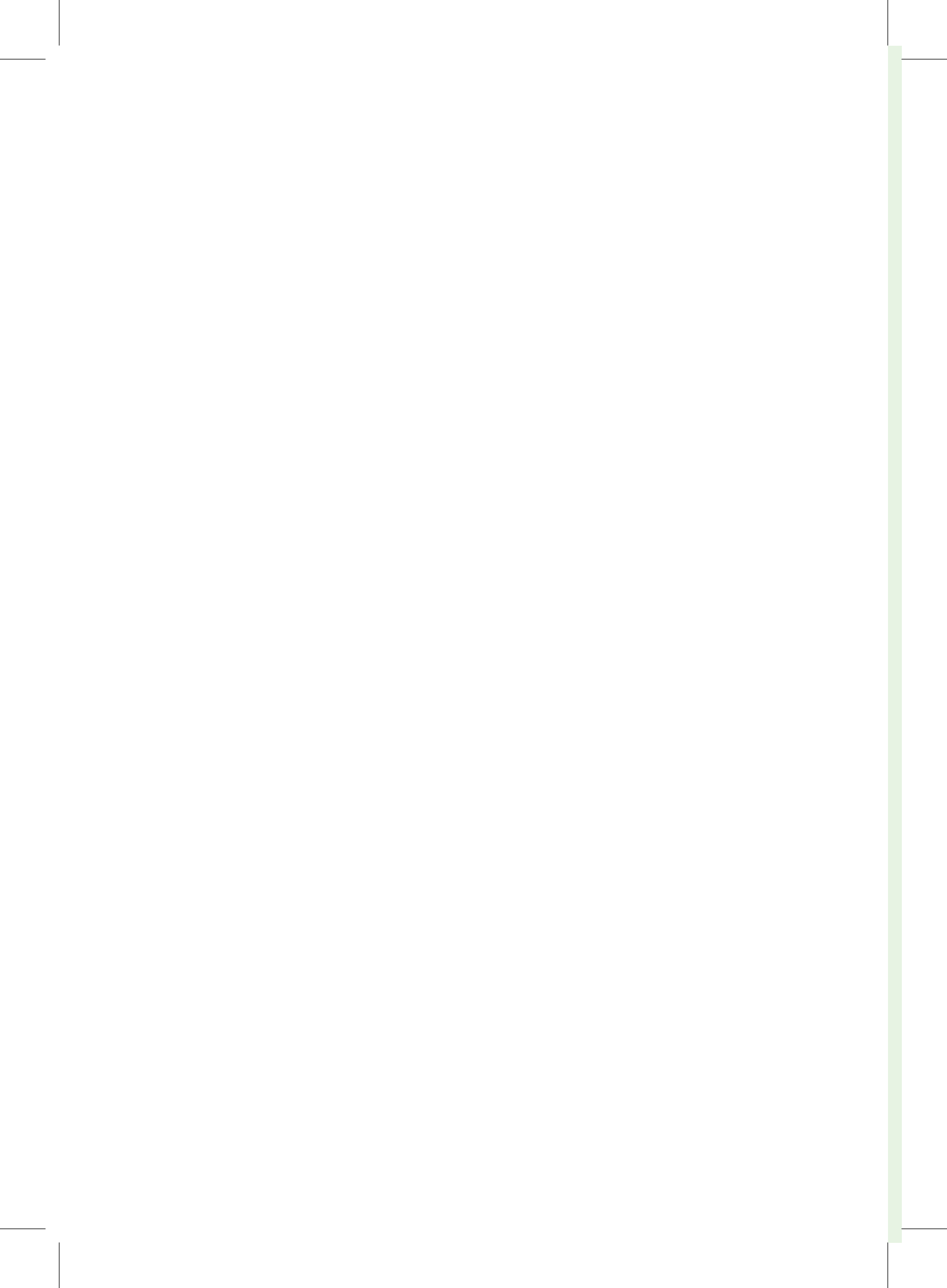

약관을 쉽게 이용할 수 있는

흥국화재

약관 이용 Guide Book



1

보험약관이란?

보험약관은 가입하신 보험계약의 내용 및 조건 등을 미리 정하여 놓은 계약조항으로 **보험계약자와 보험회사의 권리 및 의무**를 규정하고 있으며, 금융소비자보호에 관한 법령 및 내부통제기준에 따른 절차를 거쳐 제공됩니다. 특히, **청약철회, 계약취소, 보험금 지급 및 지급제한 사항** 등 보험계약의 **중요사항**에 대한 설명이 들어 있으니 **반드시 확인**하셔야 합니다.

2

한 눈에 보는 약관의 구성

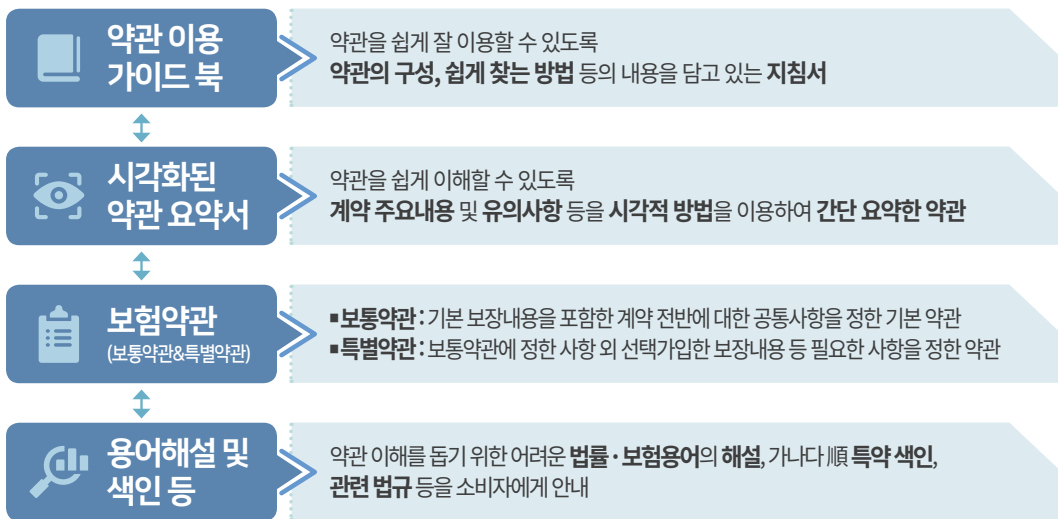

3

QR코드를 통한 편리한 정보 이용



QR(Quick Response) 코드란?

스마트폰으로 해당 QR 코드를 스캔하면 상세내용 등을 손쉽게 안내받을 수 있습니다.

약관해설 영상



보험금 지급절차



전국 지점



4

약관의 핵심 체크항목 쉽게 찾기(보통약관 기준)

보험약관 핵심사항 등과 관련된 **해당 조문, 쪽수 및 영상자료** 등을 안내드리오니, 보험회사로부터 약관을 수령한 후, 해당 내용을 반드시 **확인·숙지**하시기 바랍니다.

<p>1 보험금 지급 및 지급제한 사항</p>	<p>제3조 보험금의 지급사유 P 37 제6조 보험금을 지급하지 않는 사유 P 39</p>	 영상 자료
<p>* 본인이 가입한 특약을 확인하여 가입특별 「보험금 지급사유 및 미지급사유」도 반드시 확인할 필요</p>		
<p>2 청약 철회</p>	<p>제22조 청약의 철회 P 50</p>	 영상 자료
<p>3 계약 취소</p>	<p>제23조 약관교부 및 설명의무 등 P 50</p>	 영상 자료
<p>4 계약 무효</p>	<p>제24조 계약의 무효 P 52</p>	 영상 자료
<p>5 계약 前 알릴 의무 및 위반효과</p>	<p>제17조 계약 전 알릴 의무 P 45 제19조 알릴 의무 위반의 효과 P 48</p>	 영상 자료
<p>6 계약 後 알릴 의무 및 위반효과</p>	<p>제18조 상해보험 계약 후 알릴 의무 P 46 제19조 알릴 의무 위반의 효과 P 48</p>	 영상 자료
<p>7 보험료 연체 및 해지</p>	<p>제32조 보험료의 납입이 연체되는 경우 납입최고(독촉)와 계약의 해지 P 58</p>	 영상 자료
<p>8 부활(효력회복)</p>	<p>제33조 보험료의 납입을 연체하여 해지된 계약의 부활(효력회복) P 59 제34조 강제집행 등으로 인하여 해지된 계약의 특별부활(효력회복) P 59</p>	 영상 자료
<p>9 해지환급금</p>	<p>제35조 계약자의 임의해지 및 피보험자의 서면동의 철회 P 60 제38조 해지환급금 P 62</p>	 영상 자료
<p>10 보험계약대출</p>	<p>제39조 보험계약대출 P 64</p>	 영상 자료

5 약관을 쉽게 이용할 수 있는 꿀팁

아래 **7가지 꿀팁**을 활용하시면 약관을 보다 **쉽고 편리하게** 이용할 수 있습니다.

1 시각화된 '**흥국화재 약관요약서**'를 활용하시면 계약 일반사항, 가입시 유의사항, 민원사례 등 약관을 보다 쉽게 이해하실 수 있습니다. **→ 약관 요약서 P 7**

2 '**약관 핵심 체크항목 쉽게 찾기**'를 이용하시면 약관내용 중 핵심적인 권리 및 의무관계를 보다 쉽게 찾을 수 있습니다. **→ 핵심 체크항목 P 5**

3 '**가나다順 특약 색인 (索引)**'을 활용하시면 본인이 실제 가입한 특약 약관을 쉽게 찾을 수 있습니다. **→ 특약 색인 P 192**
*주 계약에 부가된 특약은 자유롭게 선택, 가입(의무특약 제외)할 수 있고 가입특약에 한해 보장받을 수 있음

4 약관 내용 중 어려운 보험용어는 **용어해설, 약관본문 Box안 예시** 등을 참고하시면 약관 이해에 도움이 됩니다. **→ 용어 해설 P 27**

5 스마트폰으로 **QR코드**를 인식하면 약관해설 동영상, 보험금 지급절차, 전국 지점 등을 쉽게 안내 받을 수 있습니다. **→ QR코드 P 4**

6 '**관련법규**' 항목을 활용하시면 약관에서 인용한 법률 조항 및 규정을 자세히 알 수 있습니다. **→ 관련법규 P 158**

7 약관조항 등이 **음영·컬러화** 되거나 **진하게** 된 경우 보험금 지급 등 약관 주요 내용이므로 주의 깊게 읽기 바랍니다.

6 기타 문의사항

※ 기타 문의사항은 당사 **홈페이지(www.heungkukfire.co.kr)**, 고객 콜센터(**1688-1688**)로 문의 가능

※ 보험상품 거래단계별 필요한 금융꿀팁 또는 핵심정보 등은 **금융감독원 금융소비자정보 포털(FINE, fine.fss.or.kr)**에서 확인 가능

시각화된 흥국화재 약관 요약서

- I. 보험계약의 개요
- II. 소비자가 반드시 알아두어야 할 유의사항
- III. 보험계약의 일반사항
- IV. 보험금 청구 및 지급절차 안내
- V. 자주 발생하는 민원 예상
- VI. 보험용어 해설



이 요약서는 그림·도표·아이콘·삽화 등 시각화된 자료를 바탕으로 보험상품 및 약관의 핵심내용을 알기 쉽게 작성한 것입니다.

보다 자세한 사항은 **상품설명서 및 약관을 반드시 확인하시기 바랍니다.**

※ 이 요약서의 내용을 **이해하지 못하고 보험에 가입할 경우 불이익을 받을 수 있으므로, 동 내용을 반드시 이해하시고 계약체결 여부를 결정하시기 바랍니다.**

I. 보험계약의 개요



01. 상품의 주요 특징

추가 보험료 없이 노인성 질환을 100세까지 보장

65세이상자 또는 65세 미만의 노인성 질환자가 노인장기 요양보험에 장기요양등급을 받으면 보험금을 지급합니다.
(해당특약가입시)

- 1~2등급까지 등급별 장기요양간병비를 일시금으로 지급합니다.(해당특약가입시)
 - 1~2등급까지 등급별 장기요양간병 생활자금을 5년간 매월(총 60회) 확정지급합니다.(해당특약가입시)
- 납입기간 동안 보험료 인상이 없습니다.(100세만기형 가입시)

고객특성에 맞는 심사유형 선택가능

- 간편심사형 : 일반심사형을 가입하기 어려운 고객님들을 위해 계약심사 과정을 간소화 한 상품
 - 일반심사형 : 표준체에 해당하는 계약전 알릴의무 항목을 고지한 후, 일반심사를 통과하여 가입하는 것
- ※ 간편심사형 상품은 유병력자 등 일반심사보험에 가입하기 어려운 피보험자를 대상으로 합니다.
※ 간편심사형 상품은 일반심사형 상품에 비해 보험료가 다소 비쌉니다. 건강검진을 받거나 일반심사를 통해 일반심사형으로 가입할 경우 저렴하게 가입하실 수 있습니다.
(다만, 일반심사형의 경우 건강상태나 가입나이에 따라 가입이 제한될 수 있으며 보장하는 담보에 차이가 있을 수 있으니 유의하여 주시기 바랍니다)

고객 경제상황에 맞는 보험료 선택가능

- 무해지 납입후 표준환급률지급형 : 보험료 납입기간 중 계약 해지 시 해지환급금을 지급받지 않는 대신 유해지환급금 지급형 보다 낮은 보험료로 가입할 수 있는 상품
- 유해지환급금 지급형 : 보험료 납입기간 중 계약해지시 해지환급금 지급

보장에서 납입면제까지

- 장기요양등급(1~2등급)판정시 차회 이후 보장보험료 납입을 면제합니다.

02. '상품명'으로 상품의 특징 이해하기

무배당 흥국화재 행복한 인생 간병보험

- ① 무배당 : 계약자에게 배당을 하지 않는 상품입니다.
- ② 간편 : 일반심사형을 가입하기 어려운 고객님들을 위해 계약심사과정을 간소화 한 상품입니다.
- ③ 간병보험 : 장기요양등급을 받은 후 발생하는 간병비용을 일시금, 5년간 생활자금으로 보장 받으실 수 있는 상품입니다.

03. 상품의 구조

구분	유형	순수보장형태	이율		갱신형담보*
			보장부분	적립부분	
1형	일반심사형, 무해지 납입후 표준환급률지급형	순수보장성		-	미포함
2형	일반심사형, 유해지환급금지급형	보장/적립구분형			미포함
3형	간편심사형, 무해지 납입후 표준환급률지급형	순수보장성		-	미포함
4형	간편심사형, 유해지환급금지급형	보장/적립구분형			미포함

* 갱신형 담보를 포함하는 상품의 갱신 담보 가입시에는 보험료가 변동될 수 있습니다.

II. 소비자가 반드시 알아두어야 할 유의사항



01. 보험금 지급제한사항

! 이 보험에는 **면책기간, 감액지급, 보장한도 및 자기부담금** 등 **보험금 지급제한 조건**이 부가되어 있습니다.
주의 보다 자세한 사항은 상품설명서 및 약관을 참조하시기 바랍니다.

☑ 면책기간

면책기간
 보험금 미지급

이 보험에는 **보험금이 지급되지 않는 기간(면책기간)**이 설정된 담보가 있습니다.

◆◆◆ 면책기간 적용 담보 예시

구분	담보명	보장한도
암진단특약	암진단비(유사암제외)	가입 후 90일 간 보장 제외
치매진단특약	경도치매진단비(CDR1점이상) 특별약관	가입 후 1년 간 보장 제외

※ 일부 담보 예시로 실제 가입하신 담보 또한 면책사항이 있을 수 있으니 세부내용은 반드시 약관을 참조하시기 바랍니다.

☑ 감액지급

감액지급
50%
 [1년 이내]

이 보험에는 **일정기간 보험금이 일부만 지급(감액지급)**되는 담보가 있습니다.

◆◆◆ 감액지급 적용 담보 예시

구분	담보명	보장한도
암진단특약	암진단비(유사암제외)	가입 후 1년 간 보험금 50% 지급

※ 일부 담보 예시로 실제 가입하신 담보 또한 감액사항이 있을 수 있으니 세부내용은 반드시 약관을 참조하시기 바랍니다.

☑ 보장한도

보장한도
 최초 **1회**한

이 보험에는 **보험금 지급 한도**가 설정된 담보가 있습니다.

◆◆◆ 보장한도 적용 담보 예시

구분	담보명	보장한도
간병관련특약	장기요양간병비(1~2등급)	최초1회 에 한해 보장
치매관련특약	치매입원비(1일~90일)	90일 한도로 보장 (퇴원없이 계속 입원시 180일간 보장제외)

※ 일부 담보 예시로 실제 가입하신 담보의 보장한도는 반드시 약관을 참조하시기 바랍니다.

보장한도
 보험금 지급한도 적용

II. 소비자가 반드시 알아두어야 할 유의사항

02. 해지환급금(률) 및 보험료 비교에 관한 사항

◎ 보험계약자가 **보험계약을 중도에 해지할 경우** 보험회사는 **해지환급금**을 지급합니다.

* 해지환급금 : 납입한 보험료에서 계약체결·유지관리 등에 소요되는 경비 및 경과된 기간의 위험 보장에 사용된 보험료를 차감하여 지급

**해지환급금
있음**

! [2형, 4형 유해지환급금 지급형]
주의 보험계약을 **중도에 해지**한 경우,
해지환급금은 납입한 보험료 보다 적거나 없을 수도 있습니다.

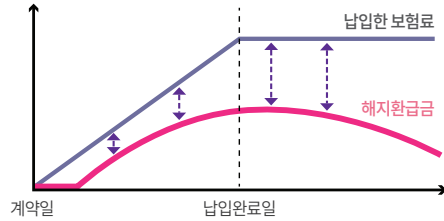

**해지환급금
0원**
[납입기간중 해지시]

! [1형, 3형 무해지 납입후 표준환급률지급형]
주의 보험계약을 **납입기간 중 해지**할 경우,
해지환급금이 없으며 납입기간이
완료된 이후 해지할 경우 「표준형」*
상품과 동일한 환급률의 해지환급금에
해당하는 금액을 지급하여 드립니다.

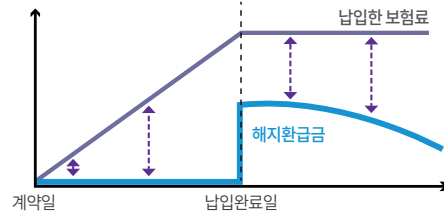

**해지환급금
있음(표준환급률)**
[납입기간 후 해지시]

< 상품별 보험료 및 해지환급금(률) 예시 >

(기준: 55세 여자가입자 90세만기 20년납, 장기요양간병(1~2등급)(간편가입) 700만원, 장기요양간병(1~4등급)(간편가입) 1700만원, 단위: 원)

구분	3형 (무해지 납입후 표준환급률지급형)		표준형* (3형 비교 안내용)		4형 (유해지환급금지급형)		
	환급금	환급률	환급금	환급률	환급금	환급률	
월보험료	59,162		78,268		78,562		
경과 기간 (년)	1	-	0%	121,789	13%	86,818	9%
	5	-	0%	3,221,201	69%	3,209,544	68%
	10	-	0%	7,082,336	75%	7,082,336	75%
	19	-	0%	14,354,754	80%	14,354,754	80%
	20	11,501,187	81%	15,214,990	81%	15,214,990	81%
	30	11,108,501	78%	14,692,942	78%	14,692,942	78%
	만기	-	0%	-	0%	-	0%

* 「표준형」이란 3형(무해지 납입후표준환급률지급형) 보험료 산출에 기초가 되는 이율, 위험률, 사업비율(해지율 제외) 등이 동일한 상품을 말합니다.

** 「표준형」 3형(무해지 납입후표준환급률지급형)의 비교 안내를 위한 상품으로 판매는 하지 않습니다.

*** 계약자는 위 예시표의 월보험료, 환급금 및 환급률 수준을 비교하여 3형 또는 4형 중 하나의 상품을 선택하여 가입할 수 있습니다.

II. 소비자가 반드시 알아두어야 할 유의사항

03. 소비자가 반드시 알아두어야 할 상품의 주요 특성

① 보장성보험



- ① 이 보험은 장기요양간병비(1~2등급) 보장을 주목적으로 하는 보장성보험이며, **저축이나 연금수령을 목적으로 가입하시기에 적합하지 않습니다.**
- ② 만기 또는 중도해지 시 납입한 보험료보다 환급금이 적을 수 있습니다.
- ③ 가입한 **특약**의 경우 보통약관과 **보험기간이 다를 수 있습니다.**
(특약별 보험기간을 꼼꼼히 확인하시기 바랍니다.)

② 금리연동형 보험(2형, 4형만 해당)



- ① 만기시 지급되는 환급금은 적립보험료에 이자를 부리하여 지급하여 드리며 이 때 적용하는 이율이 적립부분 공시이율(보장)이며 이는 매월 변동됩니다.
- ② 이 때 적용 적립부분 공시이율(보장)은 **계약체결 · 유지관리에 필요한 경비 및 위험보장을 위한 보험료를 차감한 금액에 대해서만 적용**됩니다.
- ③ 이 보험의 **최저보증이율***은 **연복리 0.3%**입니다.
* 자산운용이익률, 시장금리가 하락하는 경우 회사가 보증하는 적용이율의 최저한도
- ④ 1형, 3형(무해지 납입후 표준환급률지급형)은 순수보장성으로 판매하므로 적립부분 공시이율(보장)을 적용하지 않습니다.



③ 예금자보호제도에 관한 사항



- ① 이 보험은 예금자보호법에 따라 예금보험공사가 보호합니다.
- ② 예금자보호 한도는 본 보험회사에 있는 귀하의 모든 예금보호 대상 금융상품의 해지환급금(또는 만기시 보험금이나 사고보험금)과 기타 지급금을 합하여 **1인당 “최고 5천만원”이며, 5천만원을 초과하는 나머지 금액은 보호하지 않습니다.**

④ 보험료 납입면제에 관한 사항



- ① 보험료 납입기간 중에 「장기요양간병비(1~2급)」을 지급한 경우에는 **차회 이후 보험료 납입을 면제**하여 드립니다.
- ② 2형 및 4형은 보장보험료 납입이 면제된 경우 차회 이후 **적립보험료의 납입은 중지**합니다.

II. 소비자가 반드시 알아두어야 할 유의사항

㉔ 보험료 비교 안내에 관한 사항(「간편심사형」에 해당)



무배당 흥국화재 행복한 인생 간병보험 “간편심사형”은 “일반심사형”에 가입하기 어려운 피보험자를 대상으로 합니다.

- ① 간편심사형이란 의적결함 및 연령제한으로 인하여 보험시장에서 소외되고 있는 유병력자나 고령자등의 계약심사 및 건강검진의 부담을 줄여 보험에 가입할 수 있도록 표준체에 비하여 간소화된 계약전 알릴의무 항목을 활용하여 계약심사 과정을 간소화함을 의미합니다.
- ② 계약자가 “간편심사형” 가입시 회사는 “일반심사형”의 보험료를 비교하여 안내하고, “일반심사형”의 경우 피보험자가 표준체에 해당하는 계약전 알릴의무 항목을 통하여 보험가입 여부에 대한 의적심사를 거쳐 가입이 가능한 상품임을 설명하여야 합니다. 상기 계약자에게 안내한 사항에 대한 확인을 받습니다.
- ③ 회사는 계약자가 최초계약의 계약일로부터 3개월 이내에 “일반심사형” 가입을 희망하는 경우, 동일한 피보험자를 대상으로 일반계약심사를 통하여 “일반심사형”을 청약할 수 있는 기회를 제공합니다. 다만, 본 계약의 보험금이 이미 지급되거나 청구서류를 접수한 경우에는 그러하지 않습니다.
- ④ 위③에 의하여 “일반심사형”에 가입하는 경우에는 “간편심사형”으로 가입한 계약은 무효로 하며 이미 납입한 보험료를 보험계약자에게 돌려드립니다.

III. 보험계약의 일반사항



01. 청약을 철회할 수 있는 권리



보통약관

제22조 청약의 철회

- 보험계약자는 **보험증권을 받은 날부터 15일 이내**에 보험계약의 **청약을 철회**할 수 있으며, 이 경우 회사는 **청약 철회를 접수한 날부터 3영업일 이내**에 납입한 보험료를 돌려드립니다.

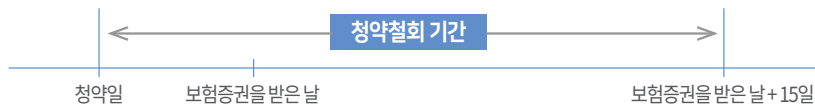

[청약철회가 불가한 경우]

주의

- 청약일부터 30일(만 65세 이상 보험계약자 & 전화로 체결한 계약의 경우 45일)을 **초과**한 경우
- 진단계약, 보장기간이 90일 미만인 계약 또는 전문금융소비자가 체결한 계약

02. 보험계약을 취소할 수 있는 권리



보통약관

제23조 약관 교부 및 설명의무 등

- 보험계약자는 다음의 경우 계약이 성립한 날부터 **3개월 이내**에 **계약을 취소**할 수 있습니다.

- 보험계약을 청약할 때 **보험약관** 및 **보험계약자 보관용 청약서**를 전달받지 못한 경우
- 보험약관의 중요내용**을 설명 받지 못한 경우
- 보험계약자가 청약서에 **자필서명**을 하지 않은 경우

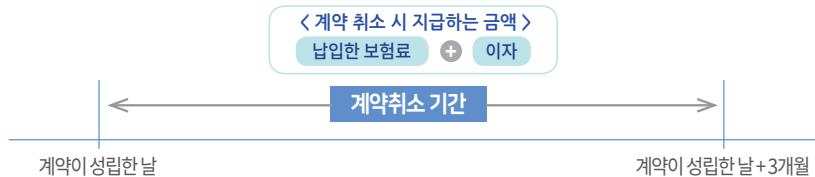

03. 보험계약의 무효



보통약관

제24조 계약의 무효

- 보험회사는 다음의 경우 보험계약을 무효로 하며, 이미 납입한 보험료를 돌려드립니다.

- 타인의 사망을 보험금 지급사유로 하는 보험계약에서 피보험자의 서면 동의를 얻지 않은 경우
- 만 15세 미만자, 심신상실자 또는 심신박약자의 사망을 보험금 지급사유(피보험자 지정)로 한 경우
- 보험계약 체결 시 계약에서 정한 피보험자의 나이에 미달되었거나 초과되었을 경우

04. 보험계약前 알릴의무 및 위반시 효과 보통약관 제17조 계약 전 알릴 의무
제19조 알릴 의무 위반의 효과

◎ 보험계약자 또는 피보험자는 보험계약을 청약할 때 **청약서의 질문사항(중요사항)**에 대하여 **사실대로 알려야 합니다.**



- 주의**
- ① 청약서의 질문사항에 대하여 **보험설계사에게만 구두로** 알렸을 경우 **보험계약前 알릴의무를 이행한 것으로 볼 수 없습니다.**
 - ② **전화 등 통신수단을 통한 보험계약**의 경우 **보험회사 상담원의 질문이 청약서의 질문사항을 대신**하므로 상담원의 질문에 사실대로 답변하여야 합니다.

민원 사례

A씨는 보험가입 후 계약전 알릴의무 사항에 대하여 사실과 다르게 고지한 부분을 사유로 보험금 청구시 보험금을 받지 못함에 대해 민원 제기

→ 보험계약자 또는 피보험자는 청약서에 보험회사가 서면으로 질문한 중요한 사항에 대하여 사실대로 기재하고 자필(전자)서명을 하셔야 합니다. 만일, 고의 또는 중대한 과실로 중요한 사항에 대하여 사실과 다르게 알린 경우, 보험사는 보험계약자 또는 피보험자의 의사와 관계없이 계약을 해지하거나 보장을 제한할 수 있습니다.

법률 지식 [대법원 2007. 6. 28. 선고 2006다59837]

일반적으로 보험설계사는 독자적으로 보험회사를 대리하여 보험계약을 체결할 권한이나 고지의무를 수령할 권한이 없음

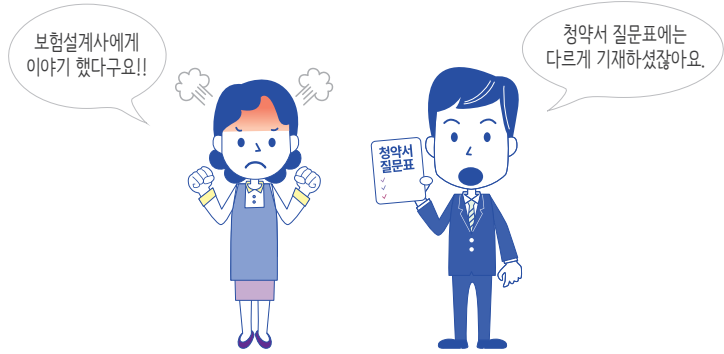

III. 보험계약의 일반사항

05. 보험계약後 알릴의무 및 위반시 효과

보통약관

제18조 상해보험 계약후 알릴 의무
제19조 알릴 의무 위반의 효과

- 보험계약자 등은 피보험자의 **직업·직무 변경 등이 발생**한 경우 **지체없이** 보험회사에 알려야 하며, 이를 **위반**하는 경우 **보험금 지급이 제한**될 수 있습니다.

! 보험회사는 피보험자의 직업·직무 변경 등으로

- 주의**
- ① **위험이 감소**한 경우 **보험료**를 감액하고 **정산금액**을 환급하여 드리며,
 - ② **위험이 증가**한 경우 **보험료**가 증액되고 **정산금액**의 **추가 납입**이 필요할 수 있습니다.

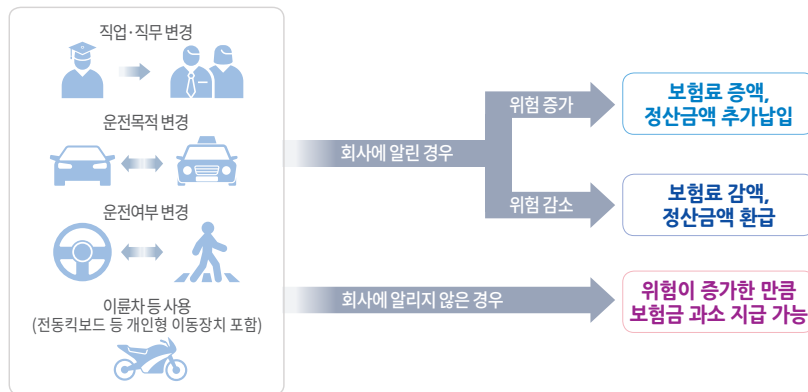

06. 보험료 납입연체 및 보험계약의 해지

보통약관

제32조 보험료의 납입이 연체되는 경우 납입최고(독촉)와 계약의 해지

- 제2회이후 보험료 납입이 연체 중인 경우 보험회사는 납입을 독촉하는 안내를 하며, **납입최고(독촉) 기간 내에 보험료를 납입하지 않으면 보험계약이 해지** 됩니다.

* 납입최고(독촉) 기간 : 14일 이상(보험기간 1년 미만인 경우 7일 이상)

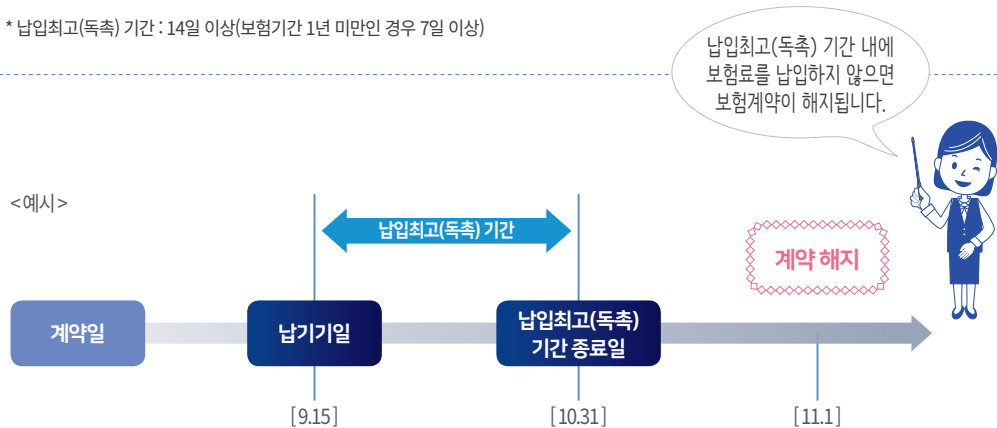

07. 해지된 보험계약의 부활(효력회복)

보통약관

제33조 보험료의 납입을 연체하여 해지된 계약의 부활(효력회복)
제34조 강제집행 등으로 인하여 해지된 계약의 특별부활(효력회복)

- ◎ 보험료 납입연체로 보험계약이 해지되었으나 **해지환급금을 받지 않은 경우** 해지된 날부터 **3년 이내**에 보험계약의 **부활(효력회복)을 청약**할 수 있습니다.
- ! **주의** 보험회사는 피보험자의 건강상태, 직업 등에 따라 승낙여부를 결정하며, **부활(효력회복)을 거절**하거나 **보장의 일부**를 제한할 수 있습니다.

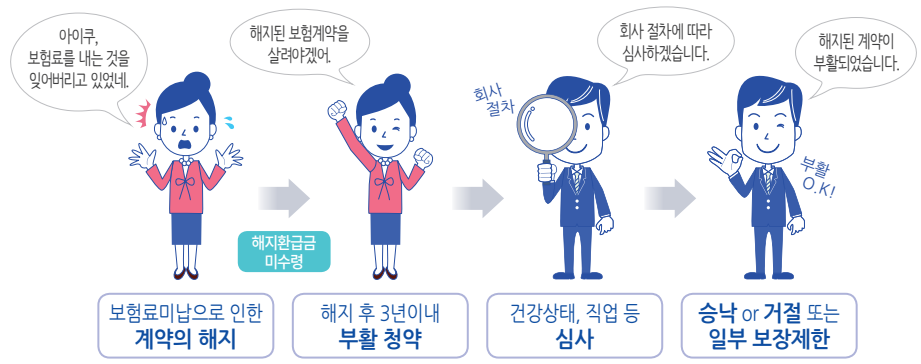

08. 보험계약대출

보통약관 **제39조** 보험계약대출

- ◎ 보험계약자는 보험계약의 해지환급금 범위 내에서 보험계약대출을 받을 수 있습니다.
- ! **주의** ① **상환하지 않은 보험계약대출금 및 이자**는 **해지환급금** 또는 **보험금**에서 **차감**될 수 있습니다.
 ② **순수보장성보험** 등 보험상품 종류에 따라 **보험계약대출이 제한**될 수 있습니다.
 ③ 보험계약자는 대출신청 전에 **보험계약대출이율**을 반드시 **확인**하시기 바랍니다.

<예시>

해지환급금	환급금 내역서			실 수령액
	원금	이자	계	
1,000 만원	500 만원	5 만원	505 만원	495 만원



IV. 보험금 청구 및 지급절차 안내



01. 보험금 청구 및 지급절차



보통약관

제9조 보험금 등의 지급절차

- **보험금**은 청구서류 서류접수일로부터 신체손해 및 비용손해는 **3영업일**, 재물손해 및 배상책임사고는 지급할 보험금이 결정되면 **7일 이내**에 지급하는 것이 원칙입니다.

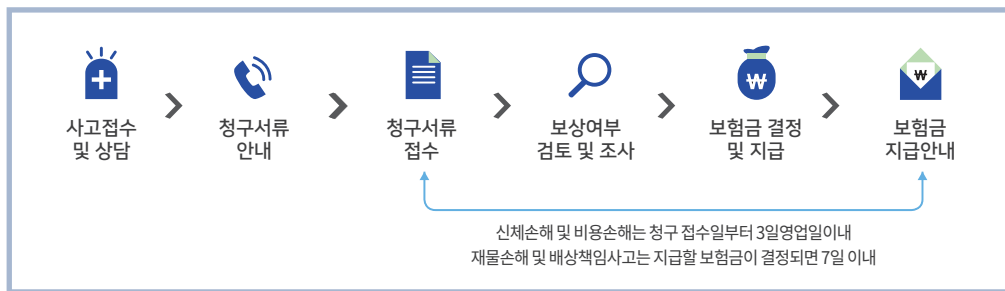

● 보험금 청구서류 접수방법

- 보험금 청구는 방문 없이 홈페이지(www.heungkukfire.co.kr), 유선접수(1688-1688), 우편접수, Fax로 가능하며, 우편접수시에는 아래의 접수처로 보험금 청구서(당사양식)를 첨부하여 송부해 주시기 바랍니다.
- * 우편접수 : (07254) 서울특별시 영등포구 버드나루로2길 7 (영등포동2가) 흥국생명빌딩 9층 사고접수 담당자
- 담당부서 및 담당자 연락처, 예상지급기일 등은 담당자가 지정되면 문자를 통해 알려 드리며 담당자 지정 전에는 콜센터로 문의하시기 바랍니다.

● 보험금 청구 소멸시효

- 보험금 청구서류를 사고발생일로부터 3년 이내에 접수하지 않으면 청구권이 소멸됩니다.(상법662조)

● 손해사정사 선임 및 조사

- 보험금 지급여부 결정을 위해 사고 현장조사, 병원방문 조사 등이 필요한 경우 보험업법에 따라 금융감독원에 등록된 손해사정법인에게 조사 업무를 위탁할 수 있습니다.
- 보험회사가 손해사정법을 선임하는 경우 그 비용은 보험회사가 부담하며 가입자가 별도로 손해사정사를 선임하는 경우 그 비용은 가입자가 부담하여야 합니다.

● 장해진단서 제출시 유의사항

- 장해진단서를 제출 하시는 경우에는 가능한 3차 의료기관에서 진단 또는 소견을 요청드리며 진단 전에 보상 담당자와 협의하시는 것이 신속한 보험금 심사에 도움이 됩니다.(3차 의료기관 : 500병상 이상의 대학병원 및 종합병원)

● 의료심사

- 상해-질병보험 등에서는 약관에 따른 보험금 지급여부와 지급금액 결정을 위해 진단서, 치료관련기록 등 제출하여 주신 서류를 기초로 해당 과별 전문의에 의한 의료심사가 시행될 수 있으며, 이 경우 비용은 보험회사가 부담합니다.

● 보험시간 치료비, 벌금, 배상책임 분담지급(비례보상 적용) 등

- 상해-질병으로 인한 의료비와 벌금, 배상책임 등 실비를 보상하는 상품의 경우 다른 보험회사의 가입여부에 따라 비례보상 원칙을 적용하여 보험금을 지급할 수 있습니다.
- 이 경우 개인정보 제공에 동의하시면 타사에 접수대행가능하며 타 보험사의 가입사항은 손해보험협회를 통해 확인 가능합니다.

IV. 보험금 청구 및 지급절차 안내

◎ 보험금 지급심사 지연안내 및 지연이자 지급

· 약관상 정해진 지급기일내에 보험금을 지급하지 못할 것으로 예상되는 경우에는 지연사유, 지급예정일을 안내하여 드리며 지급예정일을 초과하는 경우 약관상 규정된 내용에 따라 지연이자를 산정하여 지급합니다.

◎ 보험금 지급안내 및 심사절차 조회 방법

- 보험금은 정상지급 또는 삭감 및 부지급(약관, 판례 등의 사유)될 수 있으며, 보험금이 지급되는 경우 문자, 우편 등을 통해 안내드리며, 산정내역에 이의사항이 있는 경우 아래로 연락주시면 상담하여 드립니다.
- 우편접수 : 서울시 종로구 새문안로 68(신문로1가)2층 고객센터
- 전화상담 : 1688-1688(상담가능시간 : 09시~18시)
- 당사 홈페이지(www.heungkukfire.co.kr)에 접속하시면 계약내용, 사고처리 진행경과 및 지급내역을 확인하실 수 있습니다.

보험모집질서 확립

보험계약과 관련한 보험모집질서 문란행위는 보험업법에 의해 처벌받을 수 있습니다.
금융감독원 보험 모집질서 위반행위 신고센터 전화 : 1332 홈페이지 : www.fss.or.kr

02. 보험금 청구시 구비서류 안내



보통약관

제8조 보험금의 청구



주의

- 사고 내용, 특성, 상품(보장내역)에 따라 추가 서류를 요구할 수 있으니, 보험금 청구 전 보험회사에 제출서류를 확인하시기 바랍니다.
- 기타 자세한 사항은 1688-1688로 문의바랍니다

보험금 청구서류

구분	진단서	입·퇴원 확인서	수술확인서	통원확인서	진단사실 확인서류	공통
사망	● (사망진단서)					청구서 신분증
장해	● (장해진단서)					
진단	●				● (검사결과지 등)	
입원	△	●				
수술	△		●			
실손	△	● (입원시)	● (수술시)	● (통원시)		

IV. 보험금 청구 및 지급절차 안내

1. 상해/질병 사고

구분	구비서류	발급처
공통서류	<ul style="list-style-type: none"> - 보험금청구서 (개인(신용)정보처리동의서, 계좌번호 포함) - 주민등록 사본 - 가족관계 확인 필요시 : 가족관계 확인서류 (가족관계증명서, 혼인관계증명서) *배우자, 자녀등의 보장상품, 수익자가 미성년자인 경우 등 - 대리인 청구시 : 위임장, 보험금 청구권자의 인감증명서(또는 본인서명사실 확인서), 보험금 청구권자의 개인(신용)정보처리동의서 - 재해사고시 : 사고입증서류 (표아래 참고) 	당사양식 시/군/구청 및 읍/면/동 행정복지 센터
사망	<ul style="list-style-type: none"> - 사망진단서(사체검안서) 원본 또는 피보험자 기본증명서(사망사실 기재)가 첨부된 사망진단서(사체검안서) 사본(원본대조필 포함) ※ (수익자 미지정시)추가 요청서류 - 상속관계 확인서류(예시 : 가족관계증명서, 혼인증명서 등) - 상속인이 다수인 경우 : 상속인 각각의 위임장 및 인감증명서(또는 본인서명사실 확인서) 	경찰서 시/군/구청 및 읍/면/동 행정복지센터 진료병원
의료비	입원	진료병원
	<ul style="list-style-type: none"> - 진단서[단, 50만원 이하시 진단명이 포함된 입퇴원 확인서 또는 진단명 및 입원기간이 포함된 진료확인서로 같음] - 입퇴원확인서(진단서에 입원기간이 포함된 경우는 제외) 	
통원	<ul style="list-style-type: none"> - 진단서·통원확인서·(통원일자별)처방전·진료확인서·소견서·진료차트 등 진단명, 통원일자 및 기간이 포함된 서류 - 3만원 이하 : 진료비계산서(영수증) - 3만원 초과 10만원 이하 : 진료비계산서(영수증), 처방전(질병분류기호 기재) →단, 산부인과, 항문외과, 비뇨기과, 피부과 등 제외 ※ 처방전 : 환자가 요구하는 경우 2부 발행 가능(무료) - 보험급여지급확인서 	
후유장해	<ul style="list-style-type: none"> - 후유장해진단서 ※ 발급전 당사 콜센터 또는 지급담당자와 상의하시기 바랍니다. 	종합병원 (대학병원)
	<ul style="list-style-type: none"> ※ (일반)진단서로 대체 가능한 장해 · 만성신부전 : 최초 혈액투석일, 환자상태 기재 · 사지절단 : 절단부위, 환자상태 기재, X-ray필름 첨부 · 인공관절치환술 : 수술명, 수술일자 기재 · 비장, 신장적출 : 비장, 신장적출 수술일 기재 	
진단금	<ul style="list-style-type: none"> - 진단서 - 진단사실 확인서류 - [예시] 암 : 조직검사 결과지, 뇌졸중·심근경색 : 정밀검사결과지(CT, MRI, 심전도 등) 	진료병원
골절	<ul style="list-style-type: none"> - 진단서·처방전·진료확인서·소견서·진료차트 등 진단명이 포함된 서류 	진료병원
수술	<ul style="list-style-type: none"> - 진단서·수술확인서 등 진단명, 수술명, 수술일자가 포함된 서류 	진료병원
신생아 입원비	<ul style="list-style-type: none"> - 진단서[단, 50만원 이하시 진단명이 포함된 입퇴원확인서 또는 진단명 및 입원기간이 포함된 진료확인서로 같음] - 입퇴원확인서(진단서에 인큐베이터 사용시 해당기간 명시) ※진단서에 입원기간(인큐베이터 사용기간)이 포함된 경우는 제외 	진료병원
유산/사산	<ul style="list-style-type: none"> - 진단서(유산), 사산증명서(사산) 	

IV. 보험금 청구 및 지급절차 안내

치아관련 담보	- 치아 치료에 관한 진료기록 사본 및 진료확인서(아래 내용 포함) 가. 진료된 치아위치(또는 치아번호) 나. 진료내용 다. 진단확정일, 진료시작일, 진료종료일, 진료일수 등 - 치과치료 전후 해당 치아의 X-Ray 사진 또는 이에 준하는 판독자료 - 진료비계산서(국민건강보험법에서 정한 요양급여 또는 의료급여법에서 정한 의료급여 항목이 포함된 치과 진료비 영수증 등)	진료병원
------------	---	------

- ◆ 진단서, 통원확인서, 처방전, 진료확인서, 소견서, 수술확인서, 진료차트 등에는 진단명이 기재되어 있어야 합니다.
- ◆ 필요시 손해조사, 신속한 보험금 지급결정을 위해 보상담당자가 의료정보 열람 위임장(인감날인)/인감증명서를 요청할 수 있습니다.
- ◆ 척추체 등 운동장해 판정은 운동가능범위(AMA)방식을 적용하나 추간판탈출증(속칭 디스크)의 경우 산정기준이 이와 다르며 운동장해의 경우에도 사고내용에 따라 산정기준이 상이할 수 있습니다.

재해 입증서류 예시

1. 교통사고 : 공공기관(경찰서, 소방서 등), 손해보험사, 공제조합(버스, 화물, 택시 등) 사고사실확인서
2. 산업재해 : 산업재해처리내역서 또는 보험급여지급확인서
3. 군인재해사고 : 공무상병인증서
4. 의료사고 등 법원분쟁 : 법원판결문
5. 기타 재해사고 : 공공기관(경찰서, 소방서 등) 사고사실확인서
6. 확인서류 발급불가 재해사고 : 병원초진차트 등 재해사고 증명서류 및 보험금 청구서상 재해사고내용 기재

2. 교통상해사고

구분	구비서류	발급처
공통서류	- 보험금청구서 (개인(신용)정보처리동의서, 계좌번호 포함) - 청구인 신분증 사본 - 가족관계 확인 필요시 : 가족관계 확인서류 (가족관계증명서, 혼인관계증명서) * 배우자, 자녀등의 보장상품, 수익자가 미성년자인 경우 등 - 대리인 청구시 : 위임장, 보험금 청구권자의 인감증명서(또는 본인서명사실 확인서), 보험금 청구권자의 개인(신용)정보처리동의서 - 재해사고시 : 사고입증서류 (표아래 참고)	당사양식 시/군/구청 및 읍/면/동 행정복지 센터
사망	- 사망진단서(사체검안서) 원본 또는 피보험자 기본증명서(사망사실 기재)가 첨부된 사망진단서(사체검안서) 사본(원본대조필 포함) ※ (수익자 미지정시)추가 요청서류 - 상속관계 확인서류(예시 : 가족관계증명서, 혼인증명서 등) - 상속인이 다수인 경우 : 상속인 각각의 위임장 및 인감증명서(또는 본인서명 사실확인서)	경찰서 시/군/구청 및 읍/면/동 행정복지 센터 진료병원
후유장해	- 후유장해진단서 ※ 발급전 당사 콜센터 또는 지급담당자와 상의하시기 바랍니다. ※ (일반)진단서로 대체 가능한 장해 · 사지절단 : 절단부위, 환자상태 기재, X-ray필름 첨부 · 인공관절치환술 : 수술명, 수술일자 기재 · 비장, 신장적출 : 비장, 신장적출 수술일 기재	종합병원 (대학병원)

IV. 보험금 청구 및 지급절차 안내

의료비, 입원 일당 및 응급실 내원비	자동차 보험처리	- 사고처리확인서(자사 자동차보험 처리시 생략가능)	해당보험사
	자동차 보험 미 처리	- 교통사고사실확인원 - 입(통)원확인서(진단명 필수 기재) - 진료비영수증 - 진료비 세부내역서 - 경찰서 미신고시 기타사고 증빙서류제출(초진차트 등)	경찰서 진료병원
면허정지처리비용	- 교통사고사실확인원 - 면허정지 행정처분 확인원(교육必後) - 운전경력 증명서	경찰서 법원 면허시험장	
면허취소처리비용	- 교통사고사실확인원 - 면허취소 행정처분 확인원 - 운전경력 증명서	경찰서 법원 면허시험장	
벌금	- 교통사고사실확인원, 약식명령서, 벌금영수증	경찰서, 법원	
교통사고합의비용 (중상해 포함)	- 교통사고사실확인원 - 피해자진단서 - 경찰서에 제출된 형사합의서(합의금액 명시), 공소장(미합의시)공탁서 및 피해자 공탁금 출금 확인서	경찰서, 법원	
자동차사고 부상	- 자동차보험에서 보상받은 경우 · 해당 자동차보험의 보상처리확인서 - 자동차보험에서 보상받지 못한 경우 · 자동차사고를 입증할 수 있는 서류(경찰서에서 발행한 교통사고사실확인원, 차량피해 견적서, 차량피해사진 등) · 상해등급을 판단할 수 있는 서류(진단서, 수술기록지 등)	보험사, 병원, 경찰서	

◆ 진단서, 통원확인서, 처방전, 진료확인서, 소견서, 수술확인서, 진료차트 등에는 진단명이 기재되어 있어야 합니다.

◆ 필요시 손해조사, 신속한 보험금 지급결정을 위해 보상담당자가 의료정보 열람 위임장(인감날인)/인감증명서를 요청할 수 있습니다.

◆ 척추체 등 운동장해 판정은 운동가능범위(AMA)방식을 적용하나 추간판탈출증(속칭 디스크)의 경우 산정기준이 이와 다르며 운동장해의 경우에도 사고내용에 따라 산정기준이 상이할 수 있습니다.

재해 입증서류 예시

1. 교통사고 : 공공기관(경찰서, 소방서 등), 손해보험사, 공제조합(버스, 화물, 택시 등) 사고사실확인서
2. 산업재해 : 산업재해처리내역서 또는 보험급여지급확인서
3. 군인재해사고 : 공무상병인증서
4. 의료사고 등 법원분쟁 : 법원판결문
5. 기타 재해사고 : 공공기관(경찰서, 소방서 등) 사고사실확인서
6. 확인서류 발급불가 재해사고 : 병원초진차트 등 재해사고 증빙서류 및 보험금 청구서상 재해사고내용 기재

IV. 보험금 청구 및 지급절차 안내

3. 배상책임사고

구분		구비서류
공통서류		<ul style="list-style-type: none"> - 보험금청구서(재물·배상) - 피보험자의 가족관계확인서(중복보험 확인용도) - 보험금수취인의 신분증 및 통장사본 - 합의서
의료비	입원	<ul style="list-style-type: none"> - 진단서(20만원 미만시 입원확인서로 대체가능) - 진료비영수증 - 진료비 세부내역서(본인부담금 50만원 이하 또는 비급여 내역이 없는 경우 생략) - 초진기록지, 간호정보조사지
	통원	<ul style="list-style-type: none"> - 통원(진료)확인서 또는 병명 기재된 차트 - 일자별 영수증 및 약국영수증(병원처방전필수) * 카드 결제 영수증은 증빙서류가 아님 - 초진기록지
대인	치료비	<ul style="list-style-type: none"> - 피해자 신분증 - 진단서 또는 초진차트(진단명 명시) - 치료비 영수증 - 입원확인서(입원시) - 상급병실 사용 확인서(법정전염병 또는 중환자로서 특별히 인정되는 경우 지급) - 개호소견서 - 향후 치료비 추정서(치료 현재시점 이후에 지속적 가료를 요하는 경우)
	휴업손해	<ul style="list-style-type: none"> - 피해자 소득 입증자료(근로소득 원천징수 영수증, 최근 3개월간 임금 대장, 근로계약서 등)
	후유장해	<ul style="list-style-type: none"> - 후유장해 진단서(맥브라이드식 장애평가) * 발급時 보상담당자와 상의하시기 바랍니다.
	사망	<ul style="list-style-type: none"> - 사망진단서 (사체검안서) - 가족관계증명서, 기본증명서(망자의 기본증명서 및 각 상속인의 기본증명서 포함) - 제적등본 - 통장사본 - 법정상속인이 다수인 경우 대표자에게 위임時 각각의 위임장 및 인감증명서 첨부
대물		<ul style="list-style-type: none"> - 피해자 신분증 - 파손사진 - 피해물의 등록증(차량등록증, 건물등기부등본 등) - 수리불가 확인서(수리 불가시) - 수리비 영수증

V. 자주 발생하는 민원 예상



01. 고지의무 관련 사례

- A씨는 보험가입 후 계약전 알릴의무 사항에 대하여 사실과 다르게 고지한 부분을 사유로 보험금 청구시 보험금을 받지 못함에 대해 민원 제기



유의사항

보험계약자 또는 피보험자는 청약시에 보험회사가 서면으로 질문한 중요한 사항에 대하여 사실대로 기재하고 자필(전자)서명을 하셔야 합니다. 만일, 고의 또는 중대한 과실로 중요한 사항에 대하여 사실과 다르게 알린 경우, 보험사는 보험계약자 또는 피보험자의 의사와 관계없이 계약을 해지하거나 보장을 제한할 수 있습니다.

※ 과거 질병 치료사실 등을 보험설계사에게 알린 경우에는 보험회사에 알리지 않은 것으로 간주되므로, 반드시 청약서에 서면으로 알리시기 바랍니다.



02. 가입 초기해지환급률 과소 관련 사례

- A씨는 보험가입 6개월 후 개인사유로 보험계약을 해지하였으며, 해지시 해지환급금이 납입한 보험료보다 적은 것에 대한 민원 제기



유의사항

보험계약은 은행의 저축과 달리 납입한 보험료 중 일부는 다른 계약자에게 보험금으로 지급되며, 또다른 일부는 보험회사의 운영에 필요한 경비로 사용되어 해지환급금이 납입한 보험료보다 적거나 없을 수 있습니다.



03. 암진단비 면책관련 사례

- A씨는 보험 가입 2개월 지난 시점에 위암진단 판정을 받고, 보험금을 청구하였으나, 보험금 지급이 거절되어 민원 제기



유의사항

약관에 의거하여, 암(갑상선암, 제자리암, 기타피부암, 경계성종양 제외)은 계약일 이후 90일의 면책기간을 설정하고 있으며, 면책기간에 발생한 암진단(갑상선암, 제자리암, 기타피부암, 경계성종양 제외)은 보험금을 지급하지 않습니다. 90일이 경과된 이후에도 일정기간(1년) 이내인 경우 보험금이 삭감될 수 있습니다.



04. 피보험자의 직업 및 직무 변경 관련 사례

- A씨는 일반 사무직으로 근무하던 중 보험을 가입하고 몇 년 후 직업을 물품배달원으로 변경하였으나 이를 보험회사에 알리지 않았고, 일반상해로 사고가 발생한 후 보험금을 청구하였으나 보험금이 약정한 보험금 보다 적은 것에 대해 민원 제기



유의사항

계약자 또는 피보험자는 계약을 맺은 후 피보험자가 직업 또는 직무를 변경(자가용운전자가 영업용 운전자로 직업 또는 직무 변경 포함)하게 된 경우에는 즉시 회사에 알려야 합니다. 그러지 않을 경우 보험사고가 발생한 경우 보험금 지급이 제한될 수 있습니다.

V. 자주 발생하는 민원 예상

05. 해지환급금 과소 관련 사례

(1형, 3형(무해지 납입후 표준환급률지급형) 가입자에 한함)

- A씨는 1형(일반심사형, 무해지 납입후 표준환급률지급형)을 20년동안 보험료를 납입하는 구조로 가입하고 성실하게 보험료를 납부해오다 15년 후 개인사유로 보험계약을 해지하였으나 해지환급금이 없는 것에 대한 민원 제기



유의사항

1형, 3형(무해지 납입후 표준환급률지급형)은 납입기간 중에 해지시 해지환급금이 없는 반면 각각 2형, 4형(유해지환급금형) 대비 낮은 보험료로 가입하실 수 있습니다.

납입기간 중 해지환급금 및 보험료 수준	2형	>=	1형
	4형	>=	3형

VI. 보험용어 해설



용어	설명
보험약관	보험계약에 관하여 보험계약자와 보험회사 상호간에 이행하여야 할 권리와 의무를 규정한 것
보험증권	보험계약의 성립과 그 내용을 증명하기 위하여 보험회사가 보험계약자에게 교부하는 증서
보험계약자	보험회사와 계약을 체결하고 보험료 납입의무를 지는 사람
피보험자	<p><신체손해/비용손해 보장> 보험사고 발생의 대상이 되는 사람</p> <p><재물손해/배상책임 보장> 보험사고가 발생함으로써 손해를 입을 수 있는 사람, 즉 피보험이익을 지니고 있는 사람을 말하며, 해당 보험금을 청구할 수 있는 사람</p>
보험수익자	보험사고 발생시 보험금 청구권을 갖는 사람
보험료	<ul style="list-style-type: none"> · 보장보험료 : 보험계약에 따른 보장을 받기 위하여 보험계약자가 보험회사에 납입하는 보험료 · 적립보험료 : 회사가 적립한 금액을 돌려주는데 필요한 보험료 · 적립부분 순보험료 : 적립보험료에서 적립부분 사업비를 공제한 후의 금액 <p>※ 보험료 = 보장보험료 + 적립보험료</p>
보험금	<p><신체손해/비용손해 보장> 피보험자의 사망, 장애, 입원 등 보험금 지급사유가 발생하였을 때 보험회사가 보험수익자에게 지급하는 금액</p> <p><재물손해/배상책임 보장> 피보험자의 배상책임손해 보험금 지급사유가 발생하였을 때 보험회사가 피보험자에게 지급하는 금액</p>
보험기간	보험계약에 따라 보장을 받는 기간
보장개시일	보험회사의 보험금 지급의무가 시작되는 날
보험계약일	보험계약자와 회사와의 보험계약 체결일
보험가입금액	보험금, 보험료 및 책임준비금 등을 산정하는 기준이 되는 금액
책임준비금	<ul style="list-style-type: none"> · 책임준비금 = 보장부분 책임준비금 + 적립부분 책임준비금 · 보장부분 책임준비금 : 장래의 보험금 지급을 위하여 보험계약자가 납입한 보장순보험료 중 일정액을 “보험료 및 책임준비금 산출방법서”에서 정하는 바에 따라 보험회사가 적립해 둔 금액 · 적립부분 책임준비금 : 장래의 만기환급금 지급을 위하여 보험계약자가 납입한 적립순보험료를 “보험료 및 책임준비금 산출방법서”에서 정하는 바에 따라 보험회사가 적립해 둔 금액

VI. 보험용어 해설

· 계약의 효력 상실 또는 해지시 보험계약자에게 돌려주는 금액으로 아래와 같음

종 구분	납입기간 중	납입기간 후
1형 (일반심사형, 무해지 납입후 표준환급률 지급형)	없음	경과기간별로 표준형 [※] 과 동일한 환급률 수준의 환급금 지급
2형 (일반심사형, 유해지환급금 지급형)	책임준비금에서 해지공제액(미상각 신계약비)을 차감한 금액	해지환급금
3형 (간편심사형, 무해지 납입후 표준환급률 지급형)	없음	경과기간별로 표준형 [※] 과 동일한 환급률 수준의 환급금 지급
4형 (간편심사형, 유해지환급금 지급형)	책임준비금에서 해지공제액(미상각 신계약비)을 차감한 금액	해지환급금

주 「표준형」 이란 1형, 3형(무해지 납입후 표준환급률 지급형) 보험료 산출에 기초가 되는 이율, 위험률, 사업비율(해지율 제외) 등이 동일한 상품을 말합니다.

· 해지공제액(미상각 신계약비) : 신계약을 청약하고 승낙하는 과정에서 소요되는 비용을 계약체결비용이라 하며, 일정기간 동안 기본보험료에서 균등하게 공제함. 그러나 계약을 중도에 해지하게 될 경우, 공제하지 못한 계약체결비용을 한꺼번에 공제하게 되는데 이를 해지공제액(미상각 신계약비)라 함

· 해지환급금 = 보장부분 해지환급금 + 적립부분 해지환급금



목 차

흥국화재 약관 이용 Guide Book

시각화 된 흥국화재 약관 요약서

I. 보험계약의 개요	8
II. 소비자가 반드시 알아두어야 할 유의사항	10
III. 보험계약의 일반사항	14
IV. 보험금 청구 및 지급절차 안내	18
V. 자주 발생하는 민원 예상	24
VI. 보험용어 해설	27

보 통 약 관

제1관 목적 및 용어의 정의	35
제1조(목적)	35
제2조(용어의 정의)	35
제2관 보험금의 지급	37
제3조(보험금의 지급사유)	37
제4조(법령 등의 개정에 따른 계약내용의 변경)	38
제5조(보험금 지급에 관한 세부규정)	38
제6조(보험금을 지급하지 않는 사유)	39
제7조(보험금 지급사유의 통지)	39
제8조(보험금 등의 청구)	40
제9조(보험금 등의 지급절차)	40
제10조(중도인출)	41
제11조(공시이율의 적용 및 공시)	42
제12조(만기환급금의 지급)	43
제13조(보험금 받는 방법의 변경)	44
제14조(주소변경통지)	44
제15조(보험수익자의 지정)	45
제16조(대표자의 지정)	45

제3관 계약자의 계약 전 알릴 의무 등	45
제17조(계약 전 알릴 의무)	45
제18조(상해보험 계약 후 알릴 의무)	46
제19조(알릴 의무 위반의 효과)	48
제20조(사기에 의한 계약)	49
제4관 보험계약의 성립과 유지	49
제21조(보험계약의 성립)	49
제22조(청약의 철회)	50
제23조(약관 교부 및 설명의무 등)	50
제24조(계약의 무효)	52
제25조(계약내용의 변경 등)	53
제26조(보험나이 등)	54
제27조(보통약관 계약의 소멸)	55
제27조의2(계약의 소멸시 책임준비금의 청구)	55
제5관 보험료의 납입	56
제28조(제1회 보험료 및 회사의 보장개시)	56
제29조(제2회 이후 보험료의 납입)	56
제30조(보험료의 납입면제)	57
제31조(보험료의 자동대출납입)	57
제32조(보험료의 납입이 연체되는 경우 납입최고(독촉)와 계약의 해지)	58
제33조(보험료의 납입을 연체하여 해지된 계약의 부활(효력회복))	59
제34조(강제집행 등으로 인하여 해지된 계약의 특별부활(효력회복))	59
제6관 계약의 해지 및 해지환급금 등	60
제35조(계약자의 임의해지 및 피보험자의 서면동의 철회)	60
제35조의2(위법계약의 해지)	60
제36조(중대사유로 인한 해지)	61
제37조(회사의 파산선고와 해지)	61
제38조(해지환급금)	62
제39조(보험계약대출)	64
제40조(배당금의 지급)	64
제7관 지정대리청구에 관한 사항	65
제41조(적용대상)	65
제42조(지정대리청구인의 지정)	65
제43조(지정대리청구인의 변경지정)	65
제44조(지정대리청구인에 의한 보험금 지급 등의 절차)	65

제45조(지정대리청구인에 의한 보험금 등의 청구)	65
제8관 분쟁의 조정 등	66
제46조(분쟁의 조정)	66
제47조(관할법원)	66
제48조(소멸시효)	66
제49조(약관의 해석)	67
제50조(설명서 교부 및 보험안내자료 등의 효력)	67
제51조(회사의 손해배상책임)	67
제52조(개인정보보호)	67
제53조(준거법)	68
제54조(예금보험에 의한 지급보장)	68

특별약관

제1장. 장기요양관련 특별약관	70
1. 장기요양간병비(1등급) 특별약관	70
1-1. 장기요양간병비(1등급) 특별약관	70
1-2. 장기요양간병비(1등급)(간편가입) 특별약관	70
2. 장기요양간병비(1~4등급) 특별약관	71
2-1. 장기요양간병비(1~4등급) 특별약관	71
2-2. 장기요양간병비(1~4등급)(간편가입) 특별약관	71
3. 장기요양간병비(1등급)(5년간매월지급) 특별약관	72
3-1. 장기요양간병비(1등급)(5년간매월지급) 특별약관	72
3-2. 장기요양간병비(1등급)(5년간매월지급)(간편가입) 특별약관	72
4. 장기요양간병비(1~2등급)(5년간매월지급) 특별약관	73
4-1. 장기요양간병비(1~2등급)(5년간매월지급) 특별약관	73
4-2. 장기요양간병비(1~2등급)(5년간매월지급)(간편가입) 특별약관	73
5. 장기요양간병비(1~4등급)(5년간매월지급) 특별약관	74
5-1. 장기요양간병비(1~4등급)(5년간매월지급) 특별약관	74
5-2. 장기요양간병비(1~4등급)(5년간매월지급)(간편가입) 특별약관	74
제2장. 상해관련 특별약관	76
1. 일반상해사망 특별약관	76
2. 일반상해후유장해(80%이상) 특별약관	77
제3장. 질병관련 특별약관	80
1. 질병사망(감액없음) 특별약관	80

2. 질병후유장해(80%이상)(감액없음) 특별약관	81
3. 암진단비(유사암제외) 특별약관	82
4. 유사암진단비 특별약관	85
5. 뇌졸중진단비 특별약관	87
6. 급성심근경색증진단비 특별약관	89
7. 파킨슨병진단비 특별약관	91
제4장. 상해 및 질병관련 특별약관	93
1. 경도치매진단비(CDR1점이상) 특별약관	93
2. 중등도치매진단비(CDR2점이상) 특별약관	95
3. 중증치매진단비(CDR3점이상) 특별약관	98
4. 경도치매진단비(CDR1점이상)(5년간매월지급) 특별약관	100
5. 중등도치매진단비(CDR2점이상)(5년간매월지급) 특별약관	103
6. 중증치매진단비(CDR3점이상)(5년간매월지급) 특별약관	106
7. 경증알츠하이머치매진단비 특별약관	108
8. 중증알츠하이머치매진단비 특별약관	111
9. 경증혈관성치매진단비 특별약관	113
10. 중증혈관성치매진단비 특별약관	116
11. 치매입원비(1일-90일) 특별약관	118
제5장. 제도성 특별약관	121
1. 선지급서비스 특별약관	121
2. 보험료 자동납입 특별약관	123
3. 이륜자동차 운전중상해 부담보 특별약관	124
4. 특정 신체부위·질병 보장제한부 인수 특별약관	125
5. 장애인전용보험 전환 특별약관	127
6. 전자서명 특별약관	130

별 표

【별표1】 장해 분류표	132
【별표2】 기타관계법령	158
【별표3】 보험금을 지급할 때의 적립이율 계산	177
【별표4-1】 악성신생물(암) 분류표	179
【별표4-2】 제자리신생물 분류표	180
【별표4-3】 행동양식 불명 또는 미상의 신생물 분류표	181
【별표5】 뇌졸중 분류표	182
【별표6】 급성심근경색증 분류표	183

【별표7】 파킨슨병 분류표	184
【별표8】 알츠하이머치매 분류표	185
【별표9】 혈관성치매 분류표	186
【별표10】 치매 분류표	187
【별표11】 특정신체부위 분류표	188
【별표12】 특정질병 분류표	190

특별약관 색인

보 통 약 관

※ 보통약관은 계약자가 이 보험을 가입시 기본적으로 가입을 하여야 하는 약관을 말합니다.

제1관 목적 및 용어의 정의

제1조(목적)

이 보험계약(이하 '계약'이라 합니다)은 보험계약자(이하 '계약자'라 합니다)와 보험회사(이하 '회사'라 합니다) 사이에 피보험자의 신체손해 및 배상책임손해에 대한 위험을 보장하기 위하여 체결됩니다.

제2조(용어의 정의)

이 계약에서 사용되는 용어의 정의는 이 계약의 다른 조항에서 달리 정의되지 않는 한 다음과 같습니다.

1. 계약관계 관련 용어

용 어	정 의
계약자	회사와 계약을 체결하고 보험료를 납입할 의무를 지는 사람을 말합니다.
보험수익자	회사에 보험금(신체손해 보장 및 비용손해보장의 지급사유가 발생하는 때에 한합니다) 및 만기환급금을 청구하여 받을 수 있는 사람을 말합니다.
보험증권	계약의 성립과 그 내용을 증명하기 위하여 회사가 계약자에게 드리는 증서를 말합니다.
진단계약	계약을 체결하기 위하여 피보험자가 건강진단을 받아야 하는 계약을 말합니다.
피보험자	보험사고의 대상이 되는 사람을 말합니다.

2. 지급사유 관련 용어

용 어	정 의
상해	보험기간 중에 발생한 급격하고도 우연한 외래의 사고로 신체(의수, 의족, 의안, 의치 등 신체보조장구는 제외하나, 인공장기나 부분 의치 등 신체에 이식되어 그 기능을 대신할 경우는 포함합니다)에 입은 상해를 말합니다.
장해	장해분류표」(【별표1】 참조)에서 정한 기준에 따른 장해상태를 말합니다.

신체	의수, 의족, 의안, 의치등 신체보조장구는 제외하나, 인공장기나 부분의치등 신체에 이식되어 그 기능을 대신한 경우는 포함합니다.
중요한 사항	계약 전 알릴 의무와 관련하여 회사가 그 사실을 알았더라면 계약의 청약을 거절하거나 보험가입금액 한도 제한, 일부 보장 제외, 보험금 삭감, 보험료 할증과 같이 조건부로 승낙하는 등 계약 승낙에 영향을 미칠 수 있는 사항을 말합니다.
보험 가입금액	보험사고 발생시 보험회사가 지급하여야 할 보험금의 기준이 되는 금액으로 보험증권에 기재된 금액을 말합니다.
한국표준질병·사인분류	한국인의 질병 및 사인에 대하여 의무기록자료 및 사망원인통계조사(질병이환 및 사망자료)등의 표준 통계를 세계보건기구(WHO)의 국제질병분류 ICD를 기초로 그 성질의 유사성에 따라 체계적으로 유형화한 것을 말합니다.

3. 지급금과 이자율 관련 용어

용 어	정 의
연단위복리	<p>회사가 지급할 금전에 이자를 줄 때 1년마다 마지막 날에 그 이자를 원금에 더한 금액을 다음 1년의 원금으로 하는 이자 계산방법을 말합니다.</p> <p>예시) 연단위 복리 계산법</p> <p>* 연이율 10%로 100원을 3년동안 부리시</p> <p>→ [가입시] 100원(원금)</p> <p>→ [1년후] 100원(원금) + 100원 × 10%(1년이자) = 총110원</p> <p>→ [2년후] 100원(원금) + 100원 × 10%(1년이자)</p> <p style="padding-left: 40px;">+ [100원(원금) + 100원 × 10%] × 10% = 총121원</p>
평균 공시이율	전체 보험회사 공시이율의 평균으로, 이 계약 체결 시점의 이율을 말합니다. 이 평균공시이율은 금융감독원 홈페이지(www.fss.or.kr)의 「업무자료/보험업무」 내 「보험상품자료」 에서 확인할 수 있습니다.
해지환급금	계약이 해지되는 때에 회사가 계약자에게 돌려주는 금액을 말합니다.

4. 기간과 날짜 관련 용어

용 어	정 의
보험기간	계약에 따라 보장을 받는 기간을 말합니다.
영업일	회사가 영업점에서 정상적으로 영업하는 날을 말하며, 토요일, ‘관공서의 공휴일에 관한 규정’에 공휴일, 대체공휴일 및 근로자의 날을 제외합니다. ※ 이와 연관된 법규는 【별표2】 기타관계법령을 참조하시기 바랍니다.

5. 보험료 관련 용어

용 어	정 의
보험료	계약자가 계약에 의거하여 회사에 지급하여야 하는 금액을 말하며 보장보험료와 적립보험료로 구성됩니다.
보장보험료	손해를 보장하는데 필요한 보험료(보장부분에 해당하는 회사의 사업경비를 포함합니다)를 말합니다.
적립보험료	회사가 적립한 금액을 돌려주는데 필요한 보험료(적립부분에 해당하는 회사의 사업경비를 포함합니다)를 말합니다.
적립부분 순보험료	적립보험료에서 적립부분에 해당하는 회사의 사업경비를 공제한 보험료를 말합니다.

제2관 보험금의 지급

제3조(보험금의 지급사유)

회사는 보험증권에 기재된 피보험자에게 다음의 경우에 해당되는 사유가 발생한 경우에는 보험수익자에게 약정한 보험금을 지급합니다.

1. 장기요양간병비(1~2등급) : 보험기간 중에 국민건강보험공단 등급판정위원회에 의해 「1등급 또는 2등급의 장기요양등급」 판정시 최초 1회에 한하여 아래의 금액을 지급

구 분	지 급 금 액
장기요양간병비(1~2등급)	이 보장의 보험가입금액

제4조(법령 등의 개정에 따른 계약내용의 변경)

- ① 제3조(보험금의 지급사유) 제1호의 ‘장기요양등급’의 판정기준(이하 ‘장기요양등급 판정 기준’이라 합니다)이 「노인장기요양보험법」 및 관련 법령(이하 ‘법령’이라 합니다)의 개정에 따라 변경된 경우에는 장기요양등급을 판정하는 시점의 법령에 따른 기준을 적용합니다.
- ② 제1항에도 불구하고 다음 각 호 중 어느 한 가지에 해당되는 경우에는 회사는 객관적이고 합리적인 범위 내에서 기존 계약내용에 상응하는 “장기요양등급”과 관련된 새로운 보장내용으로 변경하여 드리며, 보장내용 및 보험료 등의 변경사항을 제3항에 따라 계약자에게 안내합니다.
 1. 관련 법률의 개정 또는 폐지 등에 따라 약관에서 정한 보험금 지급사유 판정기준이 변경되는 경우
 2. 관련 법률의 개정 또는 폐지 등에 따라 약관에서 정한 보험금 지급사유 판정이 불가능한 경우
 3. 관련 법률의 개정 또는 폐지 등에 따라 계약유지 필요가 없어지는 경우
 4. 기타 금융위원회 등의 명령이 있는 경우

예시

장기요양등급 판정기준이 현행 1~4등급에서 신체장애등급과 정신장애등급으로 변경되는 경우 등

- ③ 회사는 제2항에 따라 안내할 때에는 계약내용 변경일의 15일 이전까지 서면(등기우편 등), 전화(음성녹취) 또는 전자문서 등으로 보장내용, 보험가입금액 변경내역, 보험료 수준 및 계약내용 변경 절차 등을 계약자에게 2회 이상 알립니다.
- ④ 제2항에도 불구하고 계약자가 계약내용 변경을 원하지 않는 경우 회사는 계약자에게 이 계약의 「보험료 및 책임준비금 산출방법서」에서 정하는 바에 따라 계약내용 변경시점의 책임준비금을 지급하고, 이 계약은 더 이상 효력을 가지지 않습니다.
- ⑤ 제2항에 따라 계약내용을 변경하는 경우 보장내용 및 보험가입금액 등이 변경될 수 있습니다.
- ⑥ 제2항에 따라 계약내용을 변경하는 경우에는 납입보험료가 변경될 수 있으며, 계약내용 변경 시점 이후 잔여보험기간의 보장을 위한 재원인 책임준비금 정산으로 계약자가 추가로 납입하여야 할(또는 반환받을) 금액이 발생할 수 있습니다.

책임준비금

장래의 보험금 해지환급금 등을 지급하기 위하여 계약자가 납입한 보험료 중 일정액을 회사가 적립해 둔 금액을 말합니다.

제5조(보험금 지급에 관한 세부규정)

보험수익자와 회사가 제3조(보험금의 지급사유)의 보험금 지급사유에 대해 합의하지 못할 때는 보험수익자와 회사가 함께 제3자를 정하고 그 제3자의 의견에 따를 수 있습니다. 제3자는 의료법 제3조(의료기관)에 규정한 종합병원 소속 전문의 중에 정하며, 보험금 지급사

유 판정에 드는 의료비용은 회사가 전액 부담합니다.

의료법 제3조(의료기관)

이 법에서 의료기관이라 함은 의료인이 공중 또는 특정 다수인을 위하여 의료·조산의 업을 행하는 곳을 말합니다. 의료기관은 종합병원·병원·치과병원·한방병원·요양병원·정신병원·의원·치과의원·한의원 및 조산원으로 나누어 집니다.

제6조(보험금을 지급하지 않는 사유)

- ① 회사는 다음 중 어느 한 가지의 경우에 의하여 보험금 지급사유가 발생한 때에는 보험금을 지급하지 않습니다. 또한 제30조(보험료 납입면제)에서 정한 보험료 납입면제도 적용하지 않습니다.
 1. 피보험자가 고의로 자신을 해친 경우. 다만, 피보험자가 심신상실 등으로 자유로운 의사결정을 할 수 없는 상태에서 자신을 해친 경우에는 보험금을 지급합니다.
 2. 보험수익자가 고의로 피보험자를 해친 경우. 다만, 그 보험수익자가 보험금의 일부 보험수익자인 경우에는 다른 보험수익자에 대한 보험금은 지급합니다.
 3. 계약자가 고의로 피보험자를 해친 경우
 4. 피보험자의 임신, 출산(제왕절개를 포함합니다), 산후기. 다만, 회사가 보장하는 보험금 지급사유로 인한 경우에는 보험금을 지급합니다.
 5. 전쟁, 외국의 무력행사, 혁명, 내란, 사변, 폭동
- ② 제1항 이외에도 회사는 알코올중독, 습관성 약품 또는 환각제의 복용 및 사용에 의하여 보험금 지급사유가 발생한 때에는 보험금을 지급하지 않습니다. 또한 제30조(보험료 납입면제)에서 정한 보험료 납입면제도 적용하지 않습니다.
- ③ 회사는 피보험자가 노인장기요양보험법에 의해 장기요양급여의 제한을 받은 경우에는 장기요양간병비를 지급하지 않습니다. 또한 제30조(보험료 납입면제)에서 정한 보험료 납입면제도 적용하지 않습니다.

노인장기요양보험법 제29조(장기요양급여의 제한)

- ① 공단은 장기요양급여를 받고 있거나 받을 수 있는 자가 다음 각 호의 어느 하나에 해당하는 경우 장기요양급여를 중단하거나 제공하지 아니하게 하여야 한다.
 1. 거짓이나 그 밖의 부정한 방법으로 장기요양인정을 받은 경우
 2. 고의로 사고를 발생하도록 하거나 본인의 위법행위에 기인하여 장기요양인정을 받은 경우
- ② 공단은 장기요양급여를 받고 있는 자가 정당한 사유 없이 제60조 또는 제61조에 따른 요구에 응하지 아니하거나 답변을 거절한 경우 장기요양급여의 전부 또는 일부를 제공하지 아니하게 할 수 있다.

제7조(보험금 지급사유의 통지)

계약자 또는 피보험자나 보험수익자는 제3조(보험금의 지급사유)에서 정한 보험금 지급사유의 발생을 안 때에는 지체 없이 그 사실을 회사에 알려야 합니다.

제8조(보험금 등의 청구)

- ① 보험수익자는 다음의 서류를 제출하고 보험금을 청구하여야 합니다.
 1. 청구서(회사양식)
 2. 사고증명서(진료비계산서, 사망진단서, 장해진단서, 입원치료확인서, 의사처방전(처방조제비) 등)
 3. 신분증(주민등록증이나 운전면허증 등 사진이 붙은 정부기관 발행 신분증, 본인이 아닌 경우에는 본인의 인감증명서 또는 본인서명사실확인서 포함)
 4. 기타 보험수익자가 보험금의 수령 또는 보험계약자가 보험료 납입면제 청구에 필요하여 제출하는 서류
- ② 제1항 제2호의 사고증명서는 의료법 제3조(의료기관)에서 규정한 국내의 병원이나 의원 또는 국외의 의료관련법에서 정한 의료기관에서 발급한 것이어야 합니다.

제9조(보험금 등의 지급절차)

- ① 회사는 제8조(보험금 등의 청구)에서 정한 서류를 접수한 때에는 접수증을 드리고 휴대 전화 문자메시지 또는 전자우편 등으로도 송부하며, 그 서류를 접수한 날부터 3영업일 이내에 보험금을 지급합니다.
- ② 회사가 보험금 지급사유를 조사·확인하기 위해 필요한 기간이 제1항의 지급기일을 초과할 것이 명백히 예상되는 경우에는 그 구체적인 사유와 지급예정일 및 보험금 가지급 제도(회사가 추정하는 보험금의 50% 이내를 지급)에 대하여 피보험자 또는 보험수익자에게 즉시 통지합니다. 다만, 지급예정일은 다음 각 호의 어느 하나에 해당하는 경우를 제외하고는 제8조(보험금 등의 청구)에서 정한 서류를 접수한 날부터 30영업일 이내에 정합니다.
 1. 소송제기
 2. 분쟁조정 신청(다만, 대상기관은 금융분쟁조정위원회 또는 소비자 분쟁조정위원회)
 3. 수사기관의 조사
 4. 해외에서 발생한 보험사고에 대한 조사
 5. 제6항에 따른 회사의 조사요청에 대한 동의 거부 등 계약자, 피보험자 또는 보험수익자의 책임 있는 사유로 보험금 지급사유의 조사와 확인이 지연되는 경우
 6. 보험금 지급사유에 대해 제3자의 의견에 따르기로 한 경우

보험금 가지급제도

지급기한 내에 보험금이 지급되지 못할 것으로 판단될 경우 예상되는 보험금의 일부를 먼저 지급하는 제도. 이는 피보험자가 당장 필요로 하는 비용을 보전해주기 위해 회사가 먼저 지급해주는 임시 급부금입니다.

- ③ 제2항에 의하여 보험금 지급사유의 판정 및 지급할 보험금의 결정과 관련하여 확정된 보험금 지급사유에 따른 보험금을 초과한 부분에 대한 분쟁으로 보험금 지급이 늦어지는 경우에는 보험수익자의 청구에 따라 이미 확정된 보험금을 먼저 가지급합니다.
- ④ 제2항에 의하여 추가적인 조사가 이루어지는 경우, 회사는 보험수익자의 청구에 따라 회사가 추정하는 보험금의 50% 상당액을 가지급보험금으로 지급합니다.

- ⑤ 회사는 제1항의 규정에 정한 지급기일 내에 보험금을 지급하지 않았을 때(제2항의 규정에서 정한 지급예정일을 통지한 경우를 포함합니다)에는 그 다음날부터 지급일까지의 기간에 대하여 「보험금을 지급할 때의 적립이율 계산」 (【별표3】 참조)에서 정한 이율로 계산한 금액을 보험금에 더하여 지급합니다. 그러나 계약자, 피보험자 또는 보험수익자의 책임 있는 사유로 지급이 지연된 때에는 그 해당기간에 대한 이자는 더하여 지급하지 않습니다.
- ⑥ 계약자, 피보험자 또는 보험수익자는 제19조(알릴 의무 위반의 효과) 및 제2항의 보험금 지급사유조사와 관련하여 의료기관, 국민건강보험공단, 경찰서 등 관공서에 대한 회사의 서면에 의한 조사요청에 동의하여야 합니다. 다만, 정당한 사유 없이 이에 동의하지 않을 경우 사실 확인이 끝날 때까지 회사는 보험금 지급지연에 따른 이자를 지급하지 않습니다.
- ⑦ 회사는 제6항의 서면조사에 대한 동의 요청시 조사목적, 사용처 등을 명시하고 설명합니다.

제10조(중도인출)

<2형(일반심사형,유해지환급금지급형) 및 4형(간편심사형,유해지환급금지급형)>

- ① 회사는 보험계약일부터 2년 이상 경과된 유효한 계약에 대하여 계약자의 신청이 있는 경우 매보험년도마다 4회를 한도로 중도인출금을 지급합니다.

보험년도

보험계약일부터 매1년 단위의 연도(당해연도 보험계약 해당일부터 다음년도 보험계약 해당일 전일까지의 기간)를 말합니다. 예를 들어, 보험계약일이 2019년 8월 15일인 경우 보험년도는 8월 15일부터 다음년도 8월 14일까지 1년입니다.

- ② 제1항의 중도인출금은 기본계약 해지환급금과 기본계약 적립부분 해지환급금 중 적은 금액의 80%의 범위 내에서 신청할 수 있습니다. 다만, 이 계약에 의한 대출금이 있을 때에는 그 대출원금과 이자의 합계액을 공제한 후의 잔액을 기준으로 합니다.

중도인출금의 한도 예시

중도인출 시점에 ‘보험료 및 책임준비금 산출방법서’에 의해 산출된 기본계약 해지환급금과 기본계약 적립부분 해지환급금 중 적은 금액이 100만원인 경우

⇒ 총 중도인출 가능액 = 100만원 × 80% = 80만원

⇒ 이미 신청한 대출금이 있는 경우(원리금 합계를 30만원으로 가정)

중도인출 가능액 = 80만원(총 중도인출 가능액) - 30만원 = 50만원

- ③ 계약자가 제1항의 중도인출금 신청에 따라 중도인출금을 지급받은 경우 「보험료 및 책임준비금 산출방법서」에 따라 기본계약 적립부분 책임준비금에서 해당 중도인출금액을 차감합니다.

보험료 및 책임준비금 산출방법서

이 보험의 보험료, 책임준비금, 해지환급금 등의 산출에 대하여 수식으로 기재해 놓은 서류를 말합니다.

- ④ 중도인출시 기본계약 적립부분 책임준비금에서 인출금액 및 인출금액에 적립되었을 이자만큼 차감되므로 만기환급금 또는 해지환급금이 감소합니다.

책임준비금

장래의 보험금, 해지환급금 등을 지급하기 위하여 계약자가 납입한 보험료 중 일정액을 회사가 적립해 둔 금액을 말합니다.

<1형(일반심사형,무해지 납입후 표준환급률지급형) 및 3형(간편심사형,무해지 납입후 표준환급률지급형)>

이 계약은 순수보장성형 상품으로 계약자는 중도인출금을 신청할 수 없습니다.

제11조(공시이율의 적용 및 공시)

<2형(일반심사형,유해지환급금지급형) 및 4형(간편심사형,유해지환급금지급형)>

- ① 이 상품에서 적립부분 책임준비금 계산시 적용되는 이율은 매월1일 회사가 정한 공시이율(보장)로 합니다.

공시이율

전통적인 보험상품에 적용되는 이율이 장기·고정금리이기 때문에 시중금리가 급격하게 변동할 경우 이에 대응하지 못하는 점을 고려하여 시중의 지표금리 등에 연동하여 일정기간 마다 변동되는 이율을 말합니다.

이 보험의 공시이율은 매월 회사의 인터넷홈페이지 (www.heungkukfire.co.kr)의 “공시실”내 “상품공시/적용이율”에 공시합니다.

- ② 제1항의 공시이율(보장)은 이 보험의 사업방법서에서 정하는 바에 따라 운용자산이익률과 외부지표금리를 가중평균하여 산출된 공시기준이율에서 향후 예상수익 등을 고려한 조정률을 가감하여 결정합니다.

사업방법서

이 보험의 사업방법서는 회사의 인터넷홈페이지(www.heungkukfire.co.kr)의 “공시실”내 “상품공시”에서 공시합니다.

운용자산이익률

직전 1년간의 운용자산에 대한 투자영업수익과 투자영업비용 등을 고려하여 산출합니다.

외부지표금리

국고채 수익률, 회사채 수익률, 통화안정증권 수익률, 양도성예금증서 유통수익률을 고려하여 산출합니다.

- ③ 보험기간 중에 제1항의 공시이율(보장)이 변경되는 경우에는 변경된 시점이후부터 변경된 이율을 적용하며, 최저보증이율은 0.3%로 합니다.

최저보증이율

공시이율(보장)이 하락하더라도 회사에서 보증하는 최저한도의 적용이율입니다. 예를 들어, 최저보증이율이 0.3%인 경우 공시이율(보장)이 0.25%로 낮아지더라도 적립금은 공시이율(보장)(0.25%)이 아닌 최저보증이율(0.3%)로 적립됩니다. 따라서 계약자는 공시이율(보장)이 아무리 낮아지더라도 최저보증이율로 적립한 적립금은 보장받을 수 있습니다.

- ④ 회사는 제1항에서 정한 공시이율(보장)을 매월 회사의 인터넷홈페이지 등을 통해 공시합니다.

<1형(일반심사형,무해지 납입후 표준환급률지급형) 및 3형(간편심사형,무해지 납입후 표준환급률지급형)>

이 계약은 순수보장성형 상품으로 공시이율(보장)을 적용하지 않습니다

제12조(만기환급금의 지급)

<2형(일반심사형,유해지환급금지급형) 및 4형(간편심사형,유해지환급금지급형)>

- ① 회사는 계약자가 보험료를 완납하고 보험기간이 끝난 때에 만기환급금을 보험수익자에게 지급합니다. 이때 만기환급금은 적립부분 순보험료(적립보험료에서 적립부분 사업비를 공제한 보험료를 말합니다. 이하 같습니다)에 대하여 보험료 납입일(회사에 입금된 날을 말합니다)부터 이 계약의 공시이율(보장)로 「보험료 및 책임준비금 산출방법서」에 따라 계산합니다.

공시이율

전통적인 보험상품에 적용되는 이율이 장기·고정금리이기 때문에 시중금리가 급격하게 변동할 경우 이에 대응하지 못하는 점을 고려하여 시중의 지표금리 등에 연동하여 일정 기간 마다 변동되는 이율을 말합니다.

이 보험의 공시이율은 매월 회사의 인터넷홈페이지 (www.heungkukfire.co.kr)의 “공시실” 내 “상품공시/적용이율”에 공시합니다.

- ② 제1항의 만기환급금은 보험료의 자동대출납입에 따라 납입된 보험료와 이자, 보험계약 대출에 따른 보험계약대출금과 이자, 기 인출된 중도인출금이 있는 경우에는 그 원리금 합계액을 빼고 지급합니다.

보험계약대출

계약자가 자신이 가입한 보험을 담보로 하여 받는 대출을 말합니다.

- ③ 제1항의 공시이율(보장)이 보험기간중에 변경되는 경우에는 변경된 시점 이후부터 제11조(공시이율의 적용 및 공시)에 따라 변경된 이율을 적용하며, 최저보증이율은 연복리 0.3%로 합니다.
- ④ 회사는 계약자 및 보험수익자의 청구에 의하여 제1항에 의한 만기환급금을 지급하는 경우 청구일부터 3영업일 이내에 지급합니다.
- ⑤ 회사는 제1항에 의한 만기환급금의 지급시기가 되면 지급시기 7일 이전에 그 사유와 지

급할 금액을 계약자 또는 보험수익자에게 알려드리며, 만기환급금을 지급함에 있어 지급 일까지의 기간에 대한 이자의 계산은 「보험금을 지급할 때의 적립이율 계산」 (【별표 3】 참조)에 따릅니다.

<1형(일반심사형,무해지 납입후 표준환급률지급형) 및 3형(간편심사형,무해지 납입후 표준환급률지급형)>

이 계약은 순수보장성형 상품으로 만기환급금이 없습니다.

제13조(보험금 받는 방법의 변경)

- ① 계약자(보험금 지급사유 발생 후에는 보험수익자)는 회사의 사업방법서에서 정한 바에 따라 보험금의 전부 또는 일부에 대하여 나누어 지급받거나 일시에 지급받는 방법으로 변경할 수 있습니다.
- ② 회사는 제1항에 따라 일시에 지급할 금액을 나누어 지급하는 경우에는 나중에 지급할 금액에 대하여 평균공시이율을 연단위 복리로 계산한 금액을 더하며, 나누어 지급할 금액을 일시에 지급하는 경우에는 평균공시이율을 연단위 복리로 할인한 금액을 지급합니다.

평균공시이율

전체 보험회사 공시이율의 평균으로, 이 계약 체결 시점의 이율을 말합니다. 이 평균공시이율은 금융감독원 홈페이지(www.fss.or.kr)의 「업무자료/보험업무」 내 「보험상품자료」에서 확인할 수 있습니다.

공시이율

전통적인 보험상품에 적용되는 이율이 장기·고정금리이기 때문에 시중금리가 급격하게 변동할 경우 이에 대응하지 못하는 점을 고려하여 시중의 지표금리 등에 연동하여 일정 기간 마다 변동되는 이율을 말합니다.

이 보험의 공시이율은 매월 회사의 인터넷홈페이지 (www.heungkukfire.co.kr)의 “공시실” 내 “상품공시/적용이율”에 공시합니다.

예시) 연단위 복리로 할인한 금액 계산법

* 3년동안 매년 100원의 금액을 일시에 받고자 할 때(평균공시이율10%)

→ 100원(현재 받을금액)

+ 100원(내년 지급예정 금액) ÷ (1 + 10%)(1년차 할인)

+ 100원(내년 지급예정 금액) ÷ (1 + 10%)(1년차 할인) ÷ (1 + 10%)(2년차 할인)

제14조(주소변경통지)

- ① 계약자(보험수익자가 계약자와 다른 경우 보험수익자를 포함합니다)는 주소 또는 연락처가 변경된 경우에는 지체 없이 그 변경내용을 회사에 알려야 합니다.
- ② 제1항에서 정한대로 계약자 또는 보험수익자가 변경내용을 알리지 않은 경우에는 계약자 또는 보험수익자가 회사에 알린 최종의 주소 또는 연락처로 등기우편 등 우편물에 대한 기록이 남는 방법으로 회사가 알린 사항은 일반적으로 도달에 필요한 기간이 지난 때

에 계약자 또는 보험수익자에게 도달된 것으로 봅니다.

제15조(보험수익자의 지정)

- ① 보험수익자를 지정하지 않은 때에는 보험수익자를 아래에서 정한 자로 합니다.
 - 1. 만기환급금의 경우에는 보험계약자
 - 2. 특별약관에서 사망보험금의 경우에는 피보험자의 법정상속인
 - 3. 보통약관 및 특별약관에서 사망보험금 이외의 보험금을 보장하는 경우에는 해당 계약의 피보험자
- ② 제1항에 따라 지정된 보험수익자가 보험기간 중에 사망한 때에는 계약자는 다시 보험수익자를 지정할 수 있으며, 이 경우에 계약자가 보험수익자를 지정하지 않고 사망한 때에는 보험수익자의 법정상속인을 보험수익자로 합니다.

법정상속인

피상속인의 사망으로 인해 민법에서 정한 상속의 순위에 따라 상속인이 되는 자를 말합니다.

제16조(대표자의 지정)

- ① 계약자 또는 보험수익자가 2명 이상인 경우에는 각 대표자를 1명 지정하여야 합니다. 이 경우 그 대표자는 각각 다른 계약자 또는 보험수익자를 대리하는 것으로 합니다.
- ② 지정된 계약자 또는 보험수익자의 소재가 확실하지 않은 경우에는 이 계약에 관하여 회사가 계약자 또는 보험수익자 1명에 대하여 한 행위는 각각 다른 계약자 또는 보험수익자에게도 효력이 미칩니다.
- ③ 계약자가 2명 이상인 경우에는 그 책임을 연대로 합니다.

계약자가 2명 이상인 경우

계약자가 2명 이상인 경우 계약전 알릴의무, 보험료 납입의무 등 보험계약에 따른 계약자의 의무를 연대로 합니다.

연대책임

두사람 이상이 각각 동일한 내용의 책임을 지는 것을 말합니다.

제3관 계약자의 계약 전 알릴 의무 등

제17조(계약 전 알릴 의무)

계약자 또는 피보험자는 청약할 때(진단계약의 경우에는 건강진단할 때를 말합니다) 청약서에서 질문한 사항에 대하여 알고 있는 사실을 반드시 사실대로 알려야(이하 '계약 전 알릴

의무'라 하며, 상법상 '고지의무'와 같습니다) 합니다. 다만, 진단계약의 경우 의료법 제3조(의료기관)의 규정에 따른 종합병원과 병원에서 직장 또는 개인이 실시한 건강진단서 사본 등 건강상태를 판단할 수 있는 자료로 건강진단을 대신할 수 있습니다.

상법 제651조(고지의무위반으로 인한 계약해지)

보험계약당시에 보험계약자 또는 피보험자가 고의 또는 중대한 과실로 인하여 중요한 사항을 고지하지 아니하거나 부실의 고지를 한 때에는 보험자는 그 사실을 안 날로부터 1월내에, 계약을 체결한 날로부터 3년내에 한하여 계약을 해지할 수 있다. 그러나 보험자가 계약당시에 그 사실을 알았거나 중대한 과실로 인하여 알지 못한 때에는 그러하지 아니한다.

【 제651조의 2(서면에 의한 질문의 효력) 】

보험자가 서면으로 질문한 사항은 중요한 사항으로 추정한다.

< 사례 >

보험계약 청약의 하면서 보험설계사에게 고혈압이 있다고만 얘기하였을 뿐, 청약서의 계약전 알릴사항에 아무런 기재도 하지 않았을 경우에는 보험설계사에게만 고혈압 병력을 얘기하였다고 하더라도 회사는 계약전 알릴의무 위반을 이유로 계약을 해지하고 보험금을 지급하지 않을 수 있습니다.

의료법 제3조(의료기관)

이 법에서 의료기관이라 함은 의료인이 공중 또는 특정 다수인을 위하여 의료·조산의 업을 행하는 곳을 말합니다. 의료기관은 종합병원·병원·치과병원·한방병원·요양병원·정신병원·의원·치과의원·한의원 및 조산원으로 나누어 집니다.

제18조(상해보험 계약 후 알릴 의무)

- ① 상해보험 계약의 경우 계약자 또는 피보험자는 보험기간 중에 피보험자에게 다음 각 호의 변경이 발생한 경우에는 우편, 전화, 방문등의 방법으로 지체없이 회사에 알려야 합니다.
 1. 보험증권 등에 기재된 직업 또는 직무의 변경
 - 가. 현재의 직업 또는 직무가 변경된 경우
 - 나. 직업이 없는 자가 취직한 경우
 - 다. 현재의 직업을 그만둔 경우
 2. 보험증권 등에 기재된 피보험자의 운전 목적이 변경된 경우
예) 자가용에서 영업용으로 변경, 영업용에서 자가용으로 변경 등
 3. 보험증권 등에 기재된 피보험자의 운전여부가 변경된 경우
예) 비운전자에서 운전자로 변경, 운전자에서 비운전자로 변경 등
 4. 이륜자동차 또는 원동기장치 자전거(전동킥보드, 전동휠 등 전동기로 작동하는 개인형 이동장치를 포함하며, 장애인 또는 교통약자가 사용하는 보행보조용 의자차인 전동휠체어, 의료용 스쿠터 등은 제외합니다.)를 계속적으로 사용(직업, 직무 또는 동호

회 활동과 출퇴근용도 등으로 주로 사용하는 경우에 한함)하게 된 경우

직업

- 1) 생계유지 등을 위하여 일정한 기간동안(예: 6개월 이상) 계속하여 종사하는 일
- 2) 1)에 해당하지 않는 경우에는 개인의 사회적 신분에 따르는 위치나 자리를 말함
예) 학생, 미취학아동, 무직 등

직무

직책이나 직업상 책임을 지고 담당하여 맡은 일

- ② 회사는 제1항의 통지로 인하여 위험의 변동이 발생한 경우에는 제25조(계약내용의 변경 등)에 따라 계약내용을 변경할 수 있습니다.

위험변경에 따른 계약변경 절차



- ③ 회사는 제2항에 따라 계약내용을 변경할 때 위험이 감소된 경우에는 보험료를 감액하고, 이후 기간 보장을 위한 재원인 책임준비금 등의 차이로 인하여 발생한 정산금액(이하 “정산금액”이라 합니다)을 환급하여 드립니다. 한편 위험이 증가된 경우에는 보험료의 증액 및 정산금액의 추가납입을 요구할 수 있으며, 계약자는 이를 납입하여야 합니다.
- ④ 제1항의 통지에 따라 위험의 증가로 보험료를 더 내야 할 경우 회사가 청구한 추가보험료(정산금액을 포함합니다)를 계약자가 납입하지 않았을 때, 회사는 위험이 증가되기 전에 적용된 보험요율(이하 “변경전 요율”이라 합니다)의 위험이 증가된 후에 적용해야 할 보험요율(이하 “변경후 요율”이라 합니다)에 대한 비율에 따라 보험금을 삭감하여 지급합니다. 다만, 증가된 위험과 관계없이 발생한 보험금 지급사유에 관해서는 원래대로 지급합니다.
- ⑤ 계약자 또는 피보험자가 고의 또는 중대한 과실로 제1항 각 호의 변경사실을 회사에 알리지 않았을 경우 변경후 요율이 변경전 요율보다 높을 때에는 회사는 그 변경사실을 안 날부터 1개월 이내에 계약자 또는 피보험자에게 제4항에 따라 보장됨을 통보하고 이에 따라 보험금을 지급합니다.

제19조(알릴 의무 위반의 효과)

- ① 회사는 다음 각 호와 같은 사실이 있을 경우에는 손해의 발생여부에 관계없이 이 계약을 해지할 수 있습니다.
 1. 계약자 또는 피보험자가 고의 또는 중대한 과실로 제17조(계약 전 알릴 의무)를 위반하고 그 의무가 중요한 사항에 해당하는 경우
 2. 뚜렷한 위험의 증가와 관련된 제18조(상해보험 계약 후 알릴 의무) 제1항에서 정한 계약 후 알릴 의무를 계약자 또는 피보험자의 고의 또는 중대한 과실로 이행하지 않았을 때
- ② 제1항 제1호의 경우에도 불구하고 다음 중 하나에 해당하는 경우에는 회사는 계약을 해지할 수 없습니다.
 1. 회사가 최초계약 체결 당시에 그 사실을 알았거나 과실로 인하여 알지 못하였을 때
 2. 회사가 그 사실을 안 날부터 1개월 이상 지났거나 또는 제1회 보험료를 받은 때부터 보험금 지급사유가 발생하지 않고 2년(진단계약의 경우 질병에 대하여는 1년)이 지났을 때
 3. 최초계약을 체결한 날부터 3년이 지났을 때
 4. 회사가 이 계약을 청약할 때 피보험자의 건강상태를 판단할 수 있는 기초자료(건강진단서 사본 등)에 따라 승낙한 경우에 건강진단서 사본 등에 명기되어 있는 사항으로 보험금 지급사유가 발생하였을 때. 다만, 계약자 또는 피보험자가 회사에 제출한 기초자료의 내용 중 중요사항을 고의로 사실과 다르게 작성한 때에는 계약을 해지할 수 있습니다.
 5. 보험설계사 등이 계약자 또는 피보험자에게 고지할 기회를 주지 않았거나 계약자 또는 피보험자가 사실대로 고지하는 것을 방해한 경우, 계약자 또는 피보험자에게 사실대로 고지하지 않게 하였거나 부실한 고지를 권유했을 때. 다만, 보험설계사 등의 행위가 없었다 하더라도 계약자 또는 피보험자가 사실대로 고지하지 않거나 부실한 고지를 했다고 인정되는 경우에는 계약을 해지할 수 있습니다.
- ③ 제1항에 따라 계약을 해지하였을 때에는 제38조(해지환급금)에서 정한 해지환급금을 계약자에게 지급합니다.
- ④ 제1항 제1호에 의한 계약의 해지가 보험금 지급사유 발생 후에 이루어진 경우에 회사는 보험금을 지급하지 않으며, 계약 전 알릴 의무 위반사실(계약해지 등의 원인이 되는 위반사실을 구체적으로 명시)뿐만 아니라 계약 전 알릴 의무사항이 중요한 사항에 해당되는 사유를 “반대증거가 있는 경우 이의를 제기할 수 있습니다”라는 문구와 함께 계약자에게 서면 등으로 알려 드립니다.
- ⑤ 제1항 제2호에 의한 계약의 해지가 보험금 지급사유 발생 후에 이루어진 경우에는 제18조(상해보험 계약 후 알릴 의무) 제4항 또는 제5항에 따라 보험금을 지급합니다.
- ⑥ 제1항에도 불구하고 알릴 의무를 위반한 사실이 보험금 지급사유 발생에 영향을 미쳤음을 회사가 증명하지 못한 경우에는 제4항 및 제5항에 관계없이 약정한 보험금을 지급합니다.
- ⑦ 회사는 다른 보험가입내역에 대한 계약전 알릴 의무 위반을 이유로 계약을 해지하거나 보험금 지급을 거절하지 않습니다.

- ⑧ 제33조(보험료의 납입을 연체하여 해지된 계약의 부활(효력회복))에 따라 이 계약이 부활(효력회복)된 경우에는 부활(효력회복)계약을 제1항의 최초계약으로 보며, 부활(효력회복)이 여러차례 발생한 경우에는 각각의 부활(효력회복)계약을 최초계약으로 봅니다.

제20조(사기에 의한 계약)

계약자 또는 피보험자가 대리진단, 약물사용을 수단으로 진단절차를 통과하거나 진단서 위·변조 또는 청약일 이전에 암 또는 인간면역결핍바이러스(HIV) 감염의 진단확정을 받은 후 이를 숨기고 가입하는 등 사기에 의하여 계약이 성립되었음을 회사가 증명하는 경우에는 계약일로부터 5년 이내(사기사실을 안 날부터 1개월 이내)에 계약을 취소할 수 있습니다.

제4관 보험계약의 성립과 유지

제21조(보험계약의 성립)

- ① 계약은 계약자의 청약과 회사의 승낙으로 이루어집니다.
- ② 회사는 피보험자가 계약에 적합하지 않은 경우에는 승낙을 거절하거나 별도의 조건(보험 가입금액 제한, 일부보장 제외, 보험금 삭감, 보험료 할증 등)을 붙여 승낙할 수 있습니다.
- ③ 회사는 계약의 청약을 받고 제1회 보험료를 받은 경우에 건강진단을 받지 않는 계약은 청약일, 진단계약은 진단일(재진단의 경우에는 최종 진단일)부터 30일 이내에 승낙 또는 거절하여야 하며, 승낙한 때에는 보험증권을 드립니다. 그러나 30일 이내에 승낙 또는 거절의 통지가 없으면 승낙된 것으로 봅니다.
- ④ 회사가 제1회 보험료를 받고 승낙을 거절한 경우에는 거절통지와 함께 받은 금액을 계약자에게 돌려 드리며, 보험료를 받은 기간에 대하여 “평균공시이율 + 1%”를 연단위 복리로 계산한 금액을 더하여 지급합니다. 다만, 회사는 계약자가 제1회 보험료를 신용카드로 납입한 계약의 승낙을 거절하는 경우에는 신용카드의 매출을 취소하며 이자를 더하여 지급하지 않습니다.

평균공시이율

전체 보험회사 공시이율의 평균으로, 이 계약 체결 시점의 이율을 말합니다. 이 평균공시이율은 금융감독원 홈페이지(www.fss.or.kr)의 「업무자료/보험업무」 내 「보험상품자료」에서 확인할 수 있습니다.

- ⑤ 회사가 제2항에 따라 일부보장 제외 조건을 붙여 승낙하였다더라도 청약일로부터 5년(갱신형 계약의 경우에는 최초 청약일로부터 5년)이 지나는 동안 보장이 제외되는 질병으로 추가 진단(단순 건강검진 제외) 또는 치료 사실이 없을 경우, 청약일로부터 5년이 지난

이후에는 이 약관에 따라 보장 또는 보험료의 납입을 면제하여 드립니다.

- ⑥ 제5항의 ‘청약일로부터 5년이 지나는 동안’이라 함은 이 약관 제32조(보험료의 납입이 연체되는 경우 납입최고(독촉)와 계약의 해지)에서 정한 계약의 해지가 발생하지 않은 경우를 말합니다.
- ⑦ 이 약관 제33조(보험료의 납입을 연체하여 해지된 계약의 부활(효력회복))에서 정한 계약의 부활이 이루어진 경우 부활을 청약한 날을 제5항의 청약일로 하여 적용합니다.

제22조(청약의 철회)

- ① 계약자는 보험증권을 받은 날부터 15일 이내에 그 청약을 철회할 수 있습니다. 다만, 회사가 건강상태 진단을 지원하는 계약 또는 보험기간이 90일 이내인 계약 또는 전문금융 소비자가 체결한 계약은 청약을 철회할 수 없습니다.

일반금융소비자

전문금융소비자가 아닌 계약자를 말합니다.

전문금융소비자

보험계약에 관한 전문성, 자산규모 등에 비추어 보험계약에 따른 위험감수능력이 있는 자로서, 국가, 지방자치단체, 한국은행, 금융회사, 주권상장법인 등을 포함하며 「금융소비자보호에 관한 법률」 제2조(정의) 제9호에서 정하는 전문금융소비자를 말합니다.

- ② 제1항에도 불구하고 청약한 날부터 30일(단, 만65세 이상의 계약자가 통신수단 중 전화를 이용하여 체결한 계약은 45일로 합니다.)이 초과된 계약은 청약을 철회할 수 없습니다.
- ③ 청약철회는 계약자가 전화로 신청하거나, 철회의사를 표시하기 위한 서면, 전자우편, 휴대전화 문자메시지 또는 이에 준하는 전자적 의사표시(이하 ‘서면 등’이라 합니다)를 발송한 때 효력이 발생합니다. 계약자는 서면 등을 발송한 때에 그 발송 사실을 회사에 지체없이 알려야 합니다.
- ④ 계약자가 청약을 철회한 때에는 회사는 청약의 철회를 접수한 날부터 3영업일 이내에 납입한 보험료를 돌려드리며, 보험료 반환이 늦어진 기간에 대하여는 이 계약의 보험계약 대출 이율을 연단위 복리로 계산한 금액을 더하여 지급합니다. 다만, 계약자가 제1회 보험료를 신용카드로 납입한 계약의 청약을 철회하는 경우에는 회사는 청약의 철회를 접수한 날부터 3영업일 이내에 해당 신용카드회사로 하여금 대금청구를 하지 않도록 해야 하며, 이 경우 회사는 보험료를 반환한 것으로 봅니다.
- ⑤ 청약을 철회할 때에 이미 보험금 지급사유가 발생하였으나 계약자가 그 보험금 지급사유가 발생한 사실을 알지 못한 경우에는 청약철회의 효력은 발생하지 않습니다.
- ⑥ 제1항에서 보험증권을 받은 날에 대한 다툼이 발생한 경우 회사가 이를 증명하여야 합니다.

제23조(약관 교부 및 설명의무 등)

- ① 회사는 계약자가 청약할 때에 계약자에게 약관의 중요한 내용을 설명하여야 하며, 청약

후에 다음 각 호의 방법 중 계약자가 원하는 방법을 확인하여 지체 없이 약관 및 계약자 보관용 청약서를 제공하여 드립니다.

만약, 회사가 전자우편 및 전자적 의사표시로 제공한 경우 계약자 또는 그 대리인이 약관 및 계약자 보관용 청약서 등을 수신하였을 때에는 해당 문서를 드린 것으로 봅니다.

1. 서면교부
2. 우편 또는 전자우편
3. 휴대전화 문자메시지 또는 이에 준하는 전자적 의사표시

② 제1항과 관련하여 통신판매계약의 경우 회사는 계약자가 가입한 특약만 포함한 약관을 드리며, 계약자의 동의를 얻어 다음 중 한 가지 방법으로 약관의 중요한 내용을 설명할 수 있습니다.

1. 인터넷 홈페이지에서 약관 및 그 설명문(약관의 중요한 내용을 알 수 있도록 설명한 문서)을 읽거나 내려받게 하는 방법. 이 경우 계약자가 이를 읽거나 내려받은 것을 확인한 때에 해당 약관을 드리고 그 중요한 내용을 설명한 것으로 봅니다.
2. 전화를 이용하여 청약내용, 보험료 납입, 보험기간, 계약전 알릴 의무, 약관의 중요한 내용 등 계약을 체결하는 데 필요한 사항을 질문 또는 설명하는 방법. 이 경우 계약자의 답변과 확인내용을 음성 녹음함으로써 약관의 중요한 내용을 설명한 것으로 봅니다.

약관의 중요한 내용

보험업법 시행령 제42조의 2(설명 의무의 중요사항등) 및 보험업감독규정 제4-35조의2(보험계약 중요사항의 설명의무)에 정한 다음의 내용을 말합니다.

- 청약의 철회에 관한 사항
- 지급한도, 면책사항, 감액지급 사항등 보험금 지급제한 조건
- 고지의무 위반의 효과
- 계약의 취소 및 무효에 관한 사항
- 해지환급금에 관한 사항
- 분쟁조정절차에 관한 사항
- 만기시 자동갱신되는 보험계약의 경우 자동갱신의 조건
- 저축성 보험계약의 공시이율
- 유배당 보험계약의 경우 계약자 배당에 관한 사항
- 그 밖에 약관에 기재된 보험계약의 중요사항

통신판매계약

전화·우편·인터넷 등 통신수단을 이용하여 체결하는 계약을 말합니다.

③ 회사가 제1항에 따라 제공될 약관 및 계약자 보관용 청약서를 청약할 때 계약자에게 전달하지 않거나 약관의 중요한 내용을 설명하지 않은 때 또는 계약을 체결할 때 계약자가 청약서에 자필서명(날인(도장을 찍음) 및 전자서명법 제2조 제2호에 따른 전자서명을 포함합니다)을 하지 않은 때에는 계약자는 계약이 성립한 날부터 3개월 이내에 계약을 취소할 수 있습니다.

자필서명

계약자가 성명기입란에 본인의 성명을 기재하고, 날인란에 사인(Signature) 또는 도장을 찍는 것을 말합니다. 전자서명법 제2조 제2호에 따른 전자서명을 포함합니다.

전자서명법 제2조(정의) 제2호

<전자서명법 제2조(정의) 제2호에 따른 전자서명>

“전자서명”이라 함은 서명자를 확인하고 서명자가 당해 전자문서에 서명을 하였음을 나타내는데 이용하기 위하여 당해 전자문서에 첨부되거나 논리적으로 결합된 전자적 형태의 정보를 말한다.

- ④ 제3항에도 불구하고 전화를 이용하여 계약을 체결하는 경우 다음 각 호의 어느 하나를 충족하는 때에는 자필서명을 생략할 수 있으며, 제1항의 규정에 따른 음성녹음 내용을 문서화한 확인서를 계약자에게 드림으로써 계약자 보관용 청약서를 전달한 것으로 본다.
 - 1. 계약자, 피보험자 및 보험수익자가 동일한 계약의 경우
 - 2. 계약자, 피보험자가 동일하고 보험수익자가 계약자의 법정상속인인 계약일 경우
- ⑤ 제3항에 따라 계약이 취소된 경우에는 회사는 이미 납입한 보험료를 계약자에게 돌려드리며, 보험료를 받은 기간에 대하여 보험계약대출이율을 연단위 복리로 계산한 금액을 더하여 지급합니다.

보험계약대출이율

해당 보험상품의 약관에 따라 계약자가 대출을 받을 경우, 회사가 정하는 대출이율이며, 이 보험의 보험계약대출이율이 변경되는 경우, 변경된 시점부터 변경된 이율을 적용합니다.

제24조(계약의 무효)

다음 중 한 가지에 해당하는 경우에는 계약을 무효로 하며 이미 납입한 보험료(실제 납입한 보험료에 한합니다. 보험료 할인 등 실질적으로 보험료 납입이 없는 경우를 제외한 금액)를 돌려드립니다. 다만, 회사의 고의 또는 과실로 계약이 무효로 된 경우와 회사가 승낙 전에 무효임을 알았거나 알 수 있었음에도 보험료를 반환하지 않은 경우에는 각 해당 회차 보험료를 해당 납입일의 다음날부터 반환일까지의 기간에 대하여 회사는 보험계약대출이율을 연단위 복리로 계산한 금액을 더하여 돌려 드립니다.

- 1. 타인의 사망을 보험금 지급사유로 하는 계약에서 계약을 체결할 때까지 피보험자의 서면(「전자서명법」 제2조제2호에 따른 전자서명이 있는 경우로서 상법 시행령에 정하는 바에 따라 본인 확인 및 위조·변조 방지에 대한 신뢰성을 갖춘 전자문서를 포함)에 의한 동의를 얻지 않은 경우.
- 2. 만15세 미만자, 심신상실자(心神喪失者) 또는 심신박약자(心神薄弱者)를 피보험자로 하여 사망을 보험금 지급사유로 한 계약의 경우. 다만, 심신박약자가 계약을 체결 할 때에 의사능력이 있는 경우에는 계약이 유효합니다.

심신상실자 및 심신박약자

<심신상실자(心神喪失者)>

심신상실자(心神喪失者)라 함은 의식은 있으나 장애의 정도가 심하여 자신의 행위결과를 합리적으로 판단할 능력을 갖지 못한 사람을 말합니다. 민법에서는 법원의 선고에 의해 금치산자가 되며, 금치산자의 법률행위는 취소할 수 있습니다.

<심신박약자(心神薄弱者)>

심신박약자(心神薄弱者)라 함은 심신상실의 상태까지는 이르지 않았으나, 마음이나 정신의 장애로 인하여 사물을 변별할 능력이나 의사를 결정할 능력이 미약한 사람을 말합니다. 민법에서는 법원의 선고에 의해 한정치산자가 됩니다. 이 경우 한정치산자의 법률행위에는 법정대리인의 동의가 필요하며, 동의를 얻지 않고 행한 법률행위는 취소할 수 있습니다.

3. 계약을 체결할 때 계약에서 정한 피보험자의 나이에 미달되었거나 초과되었을 경우. 다만, 회사가 나이의 착오를 발견하였을 때 이미 계약나이에 도달한 경우에는 유효한 계약으로 보나, 제2호의 만15세 미만자에 관한 예외가 인정되는 것은 아닙니다.

제25조(계약내용의 변경 등)

- ① 계약자는 회사의 승낙을 얻어 다음의 사항을 변경할 수 있습니다. 이 경우 승낙을 서면 등으로 알리거나 보험증권의 뒷면에 기재하여 드립니다. 다만, 1형(일반심사형 무해지 납입후 표준환급률지급형) 및 3형(간편심사형 무해지 납입후 표준환급률지급형) 경우 보험기간, 보험료 납입기간, 피보험자의 변경, 보험가입금액의 증액 및 보장의 추가는 신청할 수 없습니다.
 1. 보험종목
 2. 보험기간
 3. 보험료 납입주기, 납입방법 및 납입기간
 4. 계약자, 피보험자
 5. 보험가입금액, 보상한도액, 보험료 등 기타 계약의 내용
- ② 계약자는 보험수익자를 변경할 수 있으며 이 경우에는 회사의 승낙이 필요하지 않습니다. 다만, 변경된 보험수익자가 회사에 권리를 대항하기 위해서는 계약자가 보험수익자가 변경되었음을 회사에 통지하여야 합니다.

설 명

계약자가 보험수익자 변경사실을 회사에 통지하기 전에 보험금 지급사유가 발생한 경우 회사는 변경전 보험수익자에게 보험금을 지급할 수 있습니다. 이 경우 회사가 변경전 보험수익자에게 보험금을 지급한 경우 변경된 보험수익자에게는 별도로 보험금을 지급하지 않습니다.

- ③ 회사는 계약자가 제1회 보험료를 납입한 때부터 1년 이상 지난 유효한 계약으로서 그 보험종목의 변경을 요청할 때에는 회사의 사업방법서에서 정하는 방법에 따라 이를 변경하여 드립니다.

- ④ 회사는 계약자가 제1항 제5호에 따라 보험가입금액을 감액하고자 할 때에는 그 감액된 부분은 해지된 것으로 보며, 이로써 회사가 지급하여야 할 해지환급금이 있을 때에는 제38조(해지환급금)에서 정한 해지환급금을 계약자에게 지급합니다.
- ⑤ 계약자가 제2항에 따라 보험수익자를 변경하고자 할 경우에는 보험금 지급사유가 발생하기 전에 피보험자가 서면으로 동의하여야 합니다.
- ⑥ 회사는 제1항에 따라 계약자를 변경한 경우, 변경된 계약자에게 보험증권 및 약관을 교부하고 변경된 계약자가 요청하는 경우 약관의 중요한 내용을 설명하여 드립니다.
- ⑦ 제1항에 따라 계약의 위험이 증가하거나 감소하는 등 계약내용이 변경되는 경우 납입 보험료가 변경될 수 있으며, 계약의 변경시점 이후 잔여보험기간의 보장을 위한 재원인 책임준비금 정산으로 계약자가 추가납입하여야 할(또는 반환받을) 금액이 발생할 수 있습니다.
- ⑧ 제1항에 따라 보험료 등을 감액 혹은 증액할 경우 최초 안내한 만기환급금 또는 해지환급금보다 적거나 많아질 수 있습니다.

설 명

보험가입금액, 보험료등의 감액시 환급금이 없거나 최초가입시 안내한 만기(해지)환급금보다 적어질 수 있습니다.

제26조(보험나이 등)

- ① 이 약관에서의 피보험자의 나이는 보험나이를 기준으로 합니다. 다만, 제24조(계약의 무효) 제2호의 경우에는 실제 만 나이를 적용합니다.
- ② 제1항의 보험나이는 계약일 현재 피보험자의 실제 만 나이를 기준으로 6개월 미만의 끝수는 버리고 6개월 이상의 끝수는 1년으로 하여 계산하며, 이후 매년 계약해당일에 나이가 증가하는 것으로 합니다. (단, 계약해당일이 없는 경우 해당 월의 마지막 날로 합니다.)
- ③ 청약서류에 적힌 피보험자의 나이 또는 성별에 관한 기재사항이 신분증(주민등록증이나 운전면허증 등 사진이 붙은 정부기관 발행 신분증, 본인이 아닌 경우에는 본인의 인감증명서 또는 본인서명사실확인서)에 적힌 사실과 다른 경우에는 정정된 나이 또는 성별에 해당하는 보험금 및 보험료로 변경합니다. 보험금 및 보험료 변경 시 「보험료 및 책임준비금 산출방법서」에 따라 변경당시의 해지환급금을 정산합니다.

계약해당일

최초계약일과 동일한 월, 일을 말합니다.

계약일 : 2020년 4월 13일 ⇒ 계약해당일 : 매년 4월 13일

(단, 계약해당일 2월 29일이 없을 경우에는 2월 28일을 계약 해당일로 합니다.)

보험나이 계산 예시

생년월일 : 1989년 10월 2일

예시1)

계약일 : 2020년 4월 13일

2020년 4월 13일
- 1989년 10월 2일
= 30년 6월 11일
= 31세
(6개월이상 끝수는 1년으로 계산)

예시2)

계약일 : 2020년 11월 13일

2020년 11월 13일
- 1989년 10월 2일
= 31년 1월 11일
= 31세
(6개월미만 끝수는 버림)

제27조(보통약관 계약의 소멸)

- ① 회사가 제3조(보험금의 지급사유) 제1호에서 정한 장기요양간병비(1~2등급)을 지급한 때에는 그 손해보상의 원인이 생긴 때부터 이 보통약관의 보장책임은 소멸되며, 그때부터 효력이 없습니다. 이 경우 회사는 「보험료 및 책임준비금 산출방법서」에 따라 계산한 책임준비금을 계약자에게 지급합니다.
- ② 제3조(보험금의 지급사유)에서 정하지 않은 사유로 피보험자가 사망한 경우에도 이 계약은 그 때부터 효력이 없습니다. 이 경우 회사는 그 때까지 「보험료 및 책임준비금 산출방법서」에서 정하는 바에 따라 적립한 사망 당시의 책임준비금을 계약자에게 지급합니다.

책임준비금

장래의 보험금 해지환급금 등을 지급하기 위하여 계약자가 납입한 보험료 중 일정액을 회사가 적립해 둔 금액을 말합니다.

- ③ 제2항의 ‘사망’에는 보험기간에 다음 어느 하나의 사유가 발생한 경우를 포함합니다.
 1. 실종선고를 받은 경우 : 법원에서 인정한 실종기간이 끝나는 때에 사망한 것으로 봅니다.
 2. 관공서에서 수해, 화재나 그 밖의 재난을 조사하고 사망한 것으로 통보하는 경우 : 가족관계등록부에 기재된 사망연월일을 기준으로 합니다.

실종선고

어떤 사람의 생사불명의 상태가 일정기간 이상 계속 될 때 이해관계가 있는 사람의 청구에 의해 사망한 것으로 간주하는 법원의 결정

제27조의2(계약의 소멸시 책임준비금의 청구)

계약의 소멸로 인하여 책임준비금 지급사유가 발생한 경우 계약자는 제8조(보험금 등의 청구) 제1항의 서류 중 책임준비금 지급과 관련된 서류를 제출하고 책임준비금을 청구하여야 합니다. 책임준비금의 지급절차는 제9조(보험금 등의 지급절차)의 규정을 따르며, 지급기일

의 다음 날부터 지급일까지의 기간에 대한 이자의 계산은 보험계약대출이율을 연단위 복리로 계산합니다.

제5관 보험료의 납입

제28조(제1회 보험료 및 회사의 보장개시)

- ① 회사는 계약의 청약을 승낙하고 제1회 보험료를 받은 때부터 이 약관이 정한 바에 따라 보장을 합니다. 또한, 회사가 청약과 함께 제1회 보험료를 받은 후 승낙한 경우에도 제1회 보험료를 받은 때부터 보장이 개시됩니다.
- ② 계약자가 보험료를 자동이체 또는 신용카드로 납입하는 경우에는 자동이체신청 또는 신용카드매출 승인에 필요한 정보를 제공한 때를 제1회 보험료를 받은 날로 합니다. 다만, 계약자의 책임 있는 사유로 자동이체 또는 매출 승인이 불가능한 경우에는 제1회 보험료가 납입되지 않은 것으로 봅니다.
- ③ 회사가 청약과 함께 제1회 보험료를 받고 청약을 승낙하기 전에 보험금 지급사유가 발생하였을 때에도 보장개시일부터 이 약관이 정하는 바에 따라 보장을 합니다.

보장개시일

회사가 보장을 개시하는 날로서 계약이 성립되고 제1회 보험료를 받은 날을 말하나, 회사가 승낙하기 전이라도 청약과 함께 제1회 보험료를 받은 경우에는 제1회 보험료를 받은 날을 말합니다. 또한, 보장개시일을 계약일로 봅니다.

- ④ 회사는 제3항에도 불구하고 다음 중 한 가지에 해당되는 경우에는 보장을 하지 않습니다.
 1. 제17조(계약 전 알릴 의무)에 따라 계약자 또는 피보험자가 회사에 알린 내용이나 건강진단 내용이 보험금 지급사유의 발생에 영향을 미쳤음을 회사가 증명하는 경우
 2. 제19조(알릴 의무 위반의 효과)를 준용하여 회사가 보장을 하지 않을 수 있는 경우
 3. 진단계약에서 보험금 지급사유가 발생할 때까지 진단을 받지 않은 경우. 다만, 진단계약에서 진단을 받지 않은 경우라도 상해로 보험금 지급사유가 발생하는 경우에는 보장을 해드립니다.

제29조(제2회 이후 보험료의 납입)

계약자는 제2회 이후의 보험료를 납입기일까지 납입하여야 하며, 회사는 계약자가 보험료를 납입한 경우에는 영수증을 발행하여 드립니다. 다만, 금융회사(우체국을 포함합니다)를 통하여 보험료를 납입한 경우에는 그 금융회사 발행 증빙서류를 영수증으로 대신합니다.

납입기일

계약자가 제2회 이후의 보험료를 납입하기로 한 날을 말합니다.

제30조(보험료의 납입면제)

- ① 회사는 피보험자가 보험기간 중에 제3조(보험금의 지급사유) 제1호에서 정한 장기요양 간병비(1~2등급)를 지급한 경우 해당 피보험자에 대한 차회이후의 보장보험료 납입을 면제하여 드립니다.
- ② 제 2형(일반심사형 유해지환급금지급형) 및 4형(간편심사형 유해지환급금지급형)의 경우, 제1항에 따라 보장보험료의 납입이 면제된 경우 차회 이후의 적립보험료 납입을 중지합니다.
- ③ 제1항 내지 제2항에도 불구하고 보장보험료의 납입이 면제되기 이전에 보험료 납입 연체가 있는 경우에는 연체된 보험료를 납입하여야 하며, 납입하지 않은 경우 제32조(보험료의 납입이 연체되는 경우 납입최고(독촉)와 계약의 해지)에 의해 해지될 수 있습니다.

제31조(보험료의 자동대출납입)

<2형(일반심사형,유해지환급금지급형) 및 4형(간편심사형,유해지환급금지급형)>

- ① 계약자는 제32조(보험료의 납입이 연체되는 경우 납입최고(독촉)와 계약의 해지)에 따른 보험료의 납입최고(독촉)기간이 지나기 전까지 회사가 정한 방법에 따라 보험료의 자동대출납입을 신청할 수 있으며, 이 경우 제39조(보험계약대출) 제1항에 따른 보험계약대출금으로 보험료가 자동으로 납입되어 계약은 유효하게 지속됩니다. 다만, 계약자가 서면 이외에 인터넷 또는 전화(음성녹음) 등으로 자동대출납입을 신청할 경우 회사는 자동대출납입 신청내역을 서면 또는 전화(음성녹음) 등으로 계약자에게 알려 드립니다.

자동대출납입

보험료를 제때에 내기 곤란한 경우에 가입한 보험 상품의 해지환급금 범위 내에서 납입할 보험료를 자동적으로 대출하여 처리해 주는 서비스입니다.

- ② 제1항의 규정에 의한 대출금과 보험료의 자동대출납입일의 다음날부터 그 다음 보험료의 납입최고(독촉)기간까지의 보험계약대출이율로 계산한 이자를 더한 금액이 해당 보험료가 납입된 것으로 계산한 해지환급금과 계약자에게 지급할 기타 모든 지급금의 합계액에서 계약자의 회사에 대한 모든 채무액을 뺀 금액을 초과하는 경우에는 보험료의 자동대출납입을 더는 할 수 없습니다.
- ③ 제1항 및 제2항에 따른 보험료의 자동대출납입 기간은 최초 자동대출납입일로부터 1년으로 하며 그 이후의 기간에 대한 보험료의 자동대출납입을 위해서는 제1항에 따라 재신청을 하여야 합니다.
- ④ 보험료의 자동대출납입이 행하여진 경우에도 자동대출 납입전 납입최고(독촉)기간이 끝나는 날의 다음날부터 1개월 이내에 계약자가 계약의 해지를 청구한 때에는 회사는 보험료의 자동대출납입이 없었던 것으로 하여 제38조(해지환급금)에서 정한 해지환급금을 지급합니다.
- ⑤ 회사는 보험료의 자동대출납입 기간이 종료되거나 제2항에 따라 자동대출납입을 더 이상 할 수 없는 경우, 이를 최초 도래하는 납입일 15일 이전까지 서면, 전화 또는 전자문서(SMS 포함) 등으로 계약자에게 알려드립니다.

<1형(일반심사형,무해지 납입후 표준환급률지급형) 및 3형(간편심사형,무해지 납입후 표준환급률지급형)>

이 계약은 순수보장성형 상품으로 자동대출납입제도를 적용하지 않습니다.

제32조(보험료의 납입이 연체되는 경우 납입최고(독촉)와 계약의 해지)

- ① 계약자가 제2회 이후의 보험료를 납입기일까지 납입하지 않아 보험료 납입이 연체중인 경우에 회사는 14일(보험기간이 1년 미만인 경우에는 7일) 이상의 기간을 납입최고(독촉)기간(납입최고(독촉)기간의 마지막 날이 영업일이 아닌 때에는 최고(독촉)기간은 그 다음 날까지로 합니다)으로 정하여 아래사항에 대하여 서면(등기우편 등), 전화(음성녹음) 또는 전자문서 등으로 알려 드립니다. 다만, 해지 전에 발생한 보험금 지급사유에 대하여 회사는 보상하여 드립니다.
1. 계약자(보험수익자와 계약자가 다른 경우 보험수익자를 포함합니다)에게 납입최고(독촉)기간 내에 연체보험료를 납입하여야 한다는 내용
 2. 납입최고(독촉)기간이 끝나는 날까지 보험료를 납입하지 않을 경우 납입최고(독촉)기간이 끝나는 날의 다음날에 계약이 해지된다는 내용(이 경우 계약이 해지되는 때에는 즉시 해지환급금에서 보험계약대출원금과 이자가 차감된다는 내용을 포함합니다)

납입최고(독촉)

약정된 기일까지 보험료가 납입되지 않을 경우 회사가 계약자에게 보험료 납입을 재촉하는 일을 말합니다.

- ② 제1항에 따른 납입최고(독촉)기간의 마지막 날이 영업일이 아닌 때에는 최고(독촉)기간은 그 다음날까지로 합니다
- ③ 보험수익자와 계약자가 다른 경우 보험수익자에게도 제1항에 따른 내용을 알려 드립니다.
- ④ 보험료 납입이 연체중이라도 계약의 해지 전에 발생한 보험금 지급사유에 대하여 회사는 보상하여 드립니다.
- ⑤ 회사가 제1항에 따른 납입최고(독촉) 등을 전자문서로 안내하고자 할 경우에는 계약자에게 서면, 전자서명법 제2조 제2호에 따른 전자서명으로 동의를 얻어 수신확인을 조건으로 전자문서를 송신하여야 하며, 계약자가 전자문서에 대하여 수신을 확인하기 전까지는 그 전자문서는 송신되지 않은 것으로 봅니다. 회사는 전자문서가 수신되지 않은 것을 확인한 경우에는 제1항에서 정한 내용을 서면(등기우편 등) 또는 전화(음성녹음)로 다시 알려 드립니다.

전자서명법 제2조(정의) 제2호

<전자서명법 제2조(정의) 제2호에 따른 전자서명>

“전자서명”이라 함은 서명자를 확인하고 서명자가 당해 전자문서에 서명을 하였음을 나타내는데 이용하기 위하여 당해 전자문서에 첨부되거나 논리적으로 결합된 전자적 형태의 정보를 말한다.

- ⑥ 제1항에 따라 계약이 해지된 경우에는 제38조(해지환급금)에서 정한 해지환급금을 계약자에게 지급합니다.

제33조(보험료의 납입을 연체하여 해지된 계약의 부활(효력회복))

- ① 제32조(보험료의 납입이 연체되는 경우 납입최고(독촉)와 계약의 해지)에 따라 계약이 해지되었으나 해지환급금을 받지 않은 경우(보험계약대출 등에 따라 해지환급금이 차감되었으나 받지 않은 경우 또는 해지환급금이 없는 경우를 포함합니다) 계약자는 해지된 날부터 2년 이내에 회사가 정한 절차에 따라 계약의 부활(효력회복)을 청약할 수 있습니다.
- ② 계약자는 회사가 제1항에 의한 해지계약의 부활(효력회복)을 승낙한 때에는 부활(효력회복)을 청약한 날까지의 연체된 보험료와 평균공시이율 + 1%로 계산한 연체된 보장보험료의 이자를 더하여 납입하여야 합니다.
- ③ 제1항에 따라 해지계약을 부활(효력회복)하는 경우에는 제17조(계약 전 알릴 의무), 제19조(알릴 의무 위반의 효과), 제20조(사기에 의한 계약), 제21조(보험계약의 성립) 및 제28조(제1회 보험료 및 회사의 보장개시)를 준용합니다.
- ④ 제1항에서 정한 계약의 부활(효력회복)이 이루어진 경우라도 계약자 또는 피보험자가 최초계약 청약시 제17조(계약 전 알릴 의무)를 위반한 경우에는 제19조(알릴 의무 위반의 효과)가 적용됩니다.

제34조(강제집행 등으로 인하여 해지된 계약의 특별부활(효력회복))

- ① 회사는 계약자의 해지환급금 청구권에 대한 강제집행, 담보권실행, 국세 및 지방세 체납 처분절차에 따라 계약이 해지된 경우 해지 당시의 보험수익자가 계약자의 동의를 얻어 계약해지로 회사가 채권자에게 지급한 금액을 회사에 지급하고 제25조(계약내용의 변경 등) 제1항의 절차에 따라 계약자 명의를 보험수익자로 변경하여 계약의 특별부활(효력회복)을 청약할 수 있음을 보험수익자에게 통지하여야 합니다.
- ② 회사는 제1항에 따른 계약자 명의변경 신청 및 계약의 특별부활(효력회복) 청약을 승낙합니다.
- ③ 회사는 제1항의 통지를 지정된 보험수익자에게 하여야 합니다. 다만, 회사는 법정상속인이 보험수익자로 지정된 경우에는 제1항의 통지를 계약자에게 할 수 있습니다.
- ④ 회사는 제1항의 통지를 계약이 해지된 날부터 7일 이내에 하여야 합니다.
- ⑤ 보험수익자는 통지를 받은 날(제3항에 따라 계약자에게 통지된 경우에는 계약자가 통지를 받은 날을 말합니다)부터 15일 이내에 제1항의 절차를 이행할 수 있습니다.

용어의 정의

< 강제집행 >

강제집행이란 사법상 또는 행정법상의 의무를 이행하지 않는 사람에 대하여 국가가 강제 권력으로 그 의무를 이행하는 것을 말합니다.

< 담보권실행 >

담보권실행이란 담보권을 설정한 채권자가 채무를 이행하지 않는 채무자에 대하여 해당 담보권을 실행하는 것을 말합니다.

< 국세 및 지방세 체납처분 절차 >

국세 및 지방세 체납처분 절차란 국세 또는 지방세를 체납할 경우 국세 기본법 및 지방세법에 의하여 체납된 세금에 대하여 가산금징수, 독촉장 발부 및 재산 압류 등의 집행을 하는 것을 말합니다.

법원은 채권자의 신청에 따른 강제집행 및 담보권실행으로 채무자의 해지환급금을 압류할 수 있으며, 법원의 추심명령 또는 전부명령에 따라 회사는 채권자에게 해지환급금을 지급하게 됩니다.

또한, 국세 및 지방세 체납 시 국세청 및 지방자치단체에 의해 채무자의 해지환급금이 압류될 수 있으며, 체납처분 절차에 따라 회사는 채권자에게 해지환급금을 지급하게 됩니다.

제6관 계약의 해지 및 해지환급금 등

제35조(계약자의 임의해지 및 피보험자의 서면동의 철회)

- ① 계약자는 계약이 소멸하기 전에는 언제든지 계약을 해지할 수 있으며, 이 경우 회사는 제38조(해지환급금) 제1항에 따른 해지환급금을 계약자에게 지급합니다.
- ② 제24조(계약의 무효)에 따라 사망을 보험금 지급사유로 하는 계약에서 서면으로 동의를 한 피보험자는 계약의 효력이 유지되는 기간에는 언제든지 서면동의를 장래를 향하여 철회할 수 있으며, 서면동의의 철회로 계약이 해지되어 회사가 지급하여야 할 해지환급금이 있을 때에는 제38조(해지환급금)에서 정한 해지환급금을 계약자에게 지급합니다.

제35조의2(위법계약의 해지)

- ① 계약자는 「금융소비자보호에 관한 법률」 제47조에서 정한 위법계약에 해당하는 계약에 대하여 「금융소비자보호에 관한 법률」 제47조 및 관련규정이 정하는 바에 따라 계약체결일부터 5년을 초과하지 않는 범위내에서 계약체결에 대한 위반사실을 안 날부터 1년 이내에 서면 등으로 해당 계약의 해지를 요구할 수 있습니다.
- ② 회사는 해지요구를 받은 날부터 10일 이내 수락여부를 계약자에 통지하여야 하며, 거절할 때에는 거절 사유를 함께 통지하여야 합니다.
- ③ 계약자는 회사가 정당한 사유 없이 제1항의 요구를 따르지 않는 경우 해당 계약을 해지할 수 있습니다.
- ④ 제1항 및 제3항에 따라 계약이 해지된 경우 회사는 제38조(해지환급금) 제6항에 따른 해지환급금을 계약자에게 지급합니다.
- ⑤ 계약자는 제1항에 따른 제척기간에도 불구하고 민법 등 관계 법령에서 정하는 바에 따라 법률상의 권리를 행사 할 수 있습니다.

위법계약

금융상품판매업자등이 「금융소비자보호에 관한 법률」 제47조에서 정한 적합성원칙, 적정성원칙, 설명의무, 불공정영업행위의 금지 또는 부당권유행위 금지를 위반한 계약을 말합니다.

제36조(중대사유로 인한 해지)

- ① 회사는 다음 각 호와 같은 사실이 있을 경우에는 그 사실을 안 날부터 1개월 이내에 계약을 해지할 수 있습니다.
 1. 계약자, 피보험자 또는 보험수익자가 보험금을 지급받을 목적으로 고의로 보험금 지급사유를 발생시킨 경우
 2. 계약자, 피보험자 또는 보험수익자가 보험금 청구에 관한 서류에 고의로 사실과 다른 것을 기재하였거나 그 서류 또는 증거를 위조 또는 변조한 경우. 다만, 이미 보험금 지급사유가 발생한 경우에는 보험금 지급에 영향을 미치지 않습니다.

이미 발생한 보험금 지급사유에 대한 보험금 지급

계약자, 피보험자 또는 보험수익자가 보험금 청구에 관한 서류를 변조하여 보험금을 청구한 경우, 회사는 그 사실을 안 날부터 1개월 이내에 계약을 해지할 수 있습니다. 다만, 이 경우에도 회사는 실제 발생한 보험금 지급사유에 대해서는 보험금을 지급합니다.

- ② 회사가 제1항에 따라 계약을 해지한 경우 회사는 그 취지를 계약자에게 통지하고 제38조(해지환급금)에서 정한 해지환급금을 지급합니다.

제37조(회사의 파산선고와 해지)

- ① 회사가 파산의 선고를 받은 때에는 계약자는 계약을 해지할 수 있습니다.
- ② 제1항의 규정에 따라 해지하지 않은 계약은 파산선고 후 3개월이 지난 때에는 그 효력을 잃습니다.
- ③ 제1항의 규정에 따라 계약이 해지되거나 제2항의 규정에 따라 계약이 효력을 잃는 경우에 회사는 제38조(해지환급금)에서 정한 해지환급금을 계약자에게 지급합니다.

제38조(해지환급금)

< 상품별 보험료 및 해지환급금(률) 예시 >							
(기준: 55세 여자가입자 90세만기 20년납, 장기요양간병(1~2등급)(간편가입) 700만원, 장기요양간병(1~4등급)(간편가입) 1700만원, 단위: 원)							
구 분	3형 (무해지 납입후 표준환급률지급형)		표준형* (3형 비교 안내용)		4형 (유해지환급금지급형)		
	환급금	환급률	환급금	환급률	환급금	환급률	
월보험료	59,162		78,268		78,562		
경과 기간 (년)	1	-	0%	121,789	13%	86,818	9%
	5	-	0%	3,221,201	69%	3,209,544	68%
	10	-	0%	7,082,336	75%	7,082,336	75%
	19	-	0%	14,354,754	80%	14,354,754	80%
	20	11,501,187	81%	15,214,990	81%	15,214,990	81%
	30	11,108,501	78%	14,692,942	78%	14,692,942	78%
	만기	-	0%	-	0%	-	0%

* 「표준형」이란 3형(무해지 납입후표준환급률지급형) 보험료 산출에 기초가 되는 이율, 위험률, 사업비율(해지율 제외) 등이 동일한 상품을 말합니다

** 「표준형」은 3형(무해지 납입후표준환급률지급형)의 비교 안내를 위한 상품으로 판매는 하지 않습니다

*** 계약자는 위 예시표의 월보험료, 환급금 및 환급률 수준을 비교하여 3형 또는 4형 중 하나의 상품을 선택하여 가입할 수 있습니다

<2형(일반심사형 유해지환급금지급형) 및 4형(간편심사형 유해지환급금지급형)>

- ① 이 약관에 따른 해지환급금은 ‘보험료 및 책임준비금 산출방법서’에 따라 계산합니다. 이때, 적립부분 순보험료에 대하여는 회사는 제1회 보험료를 받은 날부터 이 계약의 공시이율(보장)을 적용합니다.
- ② 제1항의 공시이율(보장)이 보험기간중에 변경되는 경우에는 변경된 시점 이후부터 제11조(공시이율의 적용 및 공시)에 따라 변경된 이율을 적용하며, 최저보증이율은 연복리 0.3%로 합니다.
- ③ 제1항의 해지환급금은 보험료의 자동대출납입에 따라 납입된 보험료와 이자, 보험계약 대출에 따른 보험계약대출금과 이자, 기 인출된 중도인출금이 있는 경우에는 그 원리금 합계액을 빼고 지급합니다.
- ④ 해지환급금의 지급사유가 발생한 경우 계약자는 회사에 해지환급금을 청구하여야 하며, 회사는 청구를 접수한 날부터 3영업일 이내에 해지환급금을 지급합니다. 해지환급금 지급일까지의 기간에 대한 이자의 계산은 「보험금을 지급할 때의 적립이율 계산」 (【별표3】 참조)에 따릅니다.
- ⑤ 회사는 경과기간별 해지환급금에 관한 표를 계약자에게 제공합니다.
- ⑥ 제35조의2(위법계약의 해지)에 따라 위법계약이 해지되는 경우 보험료 및 책임준비금 산출 방법서에서 정하는 바에 따라 회사가 적립한 해지 당시의 책임준비금을 반환하여 드립니다.

<1형(일반심사형 무해지 납입후 표준환급률지급형) 및 3형(간편심사형 무해지 납입후 표준환급률지급형)>

- ① 이 약관에 따른 해지환급금은 ‘보험료 및 책임준비금 산출방법서’에 따라 계산합니다. 다만, 보험료 납입기간 중 이 계약이 해지된 경우에는 해지환급금을 지급하지 않으며, 보험료 납입기간 이후 해지된 경우에는 해지율을 적용하지 않는 동일한 보장 내용의 상품(이하 「표준형」이라 함)대비 적습니다.
- ② 해지시 납입되지 않은 보험료가 있는 경우, 해지환급금에서 납입되지 않은 보험료를 차감하여 지급합니다.
- ③ 제1항의 「표준형」은 비교 안내를 위한 상품으로 판매는 하지 않습니다.
- ④ 해지환급금의 지급사유가 발생한 경우 계약자는 회사에 해지환급금을 청구하여야 하며, 회사는 청구를 접수한 날부터 3영업일 이내에 해지환급금을 지급합니다. 해지환급금 지급일까지의 기간에 대한 이자의 계산은 「보험금을 지급할 때의 적립이율 계산」(【별표3】참조)에 따릅니다.
- ⑤ 회사는 경과기간별 해지환급금에 관한 표를 계약자에게 제공합니다.
- ⑥ 제35조의2(위법계약의 해지)에 따라 위법계약이 해지되는 경우 보험료 및 책임준비금 산출방법서에서 정하는 바에 따라 회사가 적용한 해지 당시의 책임준비금을 반환하여 드립니다.

1형 및 3형 해지환급금 관련 유의사항

- 보험료 납입기간 중 해지시 해지환급금은 없습니다.
- 보험료 납입기간 후 해지시 「표준형」의 해지환급률에 이 상품의 이미 납입한 보험료^{주1)}를 곱한 금액을 해지환급금으로 지급합니다.

여기서 「표준형」의 환급률^{주2)}이란 「표준형」의 해지환급금을 「표준형」의 이미 납입한 보험료^{주3)}로 나눈 비율을 말합니다.

주1) 이 상품의 이미 납입한 보험료란 “해지환급금 지급사유가 발생한 시점까지 감액 등 변경사항을 반영하여 계산한 누적 보험료”를 말합니다.

주2) 「표준형」의 환급률 =
$$\frac{\text{「표준형」의 해지환급금}}{\text{「표준형」의 이미 납입한 보험료}}$$

주3) 「표준형」의 이미 납입한 보험료는 “해지환급금 지급사유가 발생한 시점까지 감액 등 변경사항을 반영하여 계산한 「표준형」 누적 보험료”를 말합니다.

[예시] 표준형 VS 무해지 납입후 표준환급률 지급형 환급률 비교 예시

구 분		3형 (무해지 납입후 표준환급률지급형)		표준형* (3형 비교 안내용)		
		환급금	환급률	환급금	환급률	
보험료		59,162		78,268		
경과 기간 (년)	납입중	1	-	0%	121,789	13%
		5	-	0%	3,221,201	69%
		10	-	0%	7,082,336	75%
		19	-	0%	14,354,754	80%
	납입후	20	11,501,187	81%	15,214,990	81%
		30	11,108,501	78%	14,692,942	78%
		만기	-	0%	-	0%

* 「표준형」은 3형(무해지 납입후 표준환급률 지급형) 의 비교 안내를 위한 상품으로 판매는 하지 않습니다.

제39조(보험계약대출)

<2형(일반심사형 유해지환급금지급형) 및 4형(간편심사형 유해지환급금지급형)>

- ① 계약자는 이 계약의 해지환급금 범위 내에서 회사가 정한 방법에 따라 대출(이하 '보험 계약대출' 이라 합니다)을 받을 수 있습니다. 다만 1형(일반심사형 무해지 납입후 표준환급률지급형) 및 3형(간편심사형 무해지 납입후 표준환급률지급형)의 경우 순수보장성보험으로 회사는 이 계약에 대하여 보험계약대출을 운용하지 않습니다.
- ② 계약자는 제1항에 따른 보험계약대출금과 그 이자를 언제든지 상환할 수 있으며 상환하지 않은 때에는 회사는 보험금, 해지환급금 등의 지급사유가 발생한 날에 지급금에서 보험계약대출의 원금과 이자를 차감할 수 있습니다.
- ③ 제2항에도 불구하고 회사는 제32조(보험료의 납입이 연체되는 경우 납입최고(독촉)와 계약의 해지)에 따라 계약이 해지되는 때에는 즉시 해지환급금에서 보험계약대출의 원금과 이자를 차감합니다.
- ④ 회사는 보험수익자에게 보험계약대출 사실을 통지할 수 있습니다.

<1형(일반심사형 무해지 납입후 표준환급률지급형) 및 3형(간편심사형 무해지 납입후 표준환급률지급형)>

이 계약은 순수보장성형 상품으로 보험계약대출을 적용하지 않습니다

제40조(배당금의 지급)

회사는 이 보험에 대하여 계약자에게 배당금을 지급하지 않습니다.

제7관 지정대리청구에 관한 사항

제41조(적용대상)

이 계약의 계약자, 피보험자 및 보험수익자가 모두 동일한 경우에 한하여 적용됩니다.

제42조(지정대리청구인의 지정)

- ① 계약자가 보험금을 직접 청구할 수 없는 특별한 사정이 있을 경우를 대비하여 계약체결 시 또는 계약체결 이후 다음 각호의 어느 하나에 해당하는 자 중 2인 이내에서 보험금의 대리청구인(이하, “지정대리청구인”이라 합니다)을 지정할 수 있으며, 2인을 지정대리청구인으로 지정시 대표대리인을 지정해야 합니다. 또한, 지정대리청구인은 제43조(지정대리청구인의 변경 지정)에 의한 변경지정 또는 보험금 청구시에도 다음 각호의 어느 하나에 해당하여야 합니다.
 1. 피보험자의 가족관계등록부상 또는 주민등록상 배우자
 2. 피보험자의 3촌 이내 친족
- ② 제1항에도 불구하고, 지정대리청구인이 지정된 이후에 제42조(적용대상)의 보험수익자가 변경되는 경우에는 이미 지정된 지정대리청구인의 자격은 자동적으로 상실된 것으로 봅니다.

제43조(지정대리청구인의 변경지정)

계약자는 다음의 서류를 제출하고 지정대리청구인을 변경 지정할 수 있습니다. 이 경우 회사는 변경 지정을 서면으로 알리거나 보험증권의 뒷면에 기재하여 드립니다.

1. 지정대리청구인 변경신청서(회사양식)
2. 지정대리청구인의 주민등록등본, 가족관계등록부(기본증명서 등)
3. 신분증(주민등록증 또는 운전면허증 등 사진이 부착된 정부기관 발행 신분증, 본인이 아닌 경우에는 본인의 인감증명서 포함)

제44조(지정대리청구인에 의한 보험금 지급 등의 절차)

- ① 지정대리청구인은 제46조(지정대리청구인에 의한 보험금 등의 청구)에 정한 구비서류를 제출하고 회사의 승낙을 얻어 제42조(적용대상)의 보험수익자 대리인으로서 보험금(사망보험금 제외)을 청구하고 수령할 수 있습니다. 다만, 2인의 지정대리청구인이 지정된 경우에는 그 중 대표대리인이 보험금을 청구하고 수령할 수 있으며, 대표대리인이 사망 등의 사유로 보험금 청구가 불가능한 경우에는 대표가 아닌 지정대리청구인도 보험금을 청구하고 수령할 수 있습니다.
- ② 회사가 보험금을 지정대리청구인에게 지급한 경우에는 그 이후 보험금 청구를 받더라도 회사는 이를 지급하지 않습니다.

제45조(지정대리청구인에 의한 보험금 등의 청구)

지정대리청구인은 회사가 정하는 방법에 따라 다음의 서류를 제출하고 보험금을 청구하여

야 합니다.

1. 청구서(회사양식)
2. 사고증명서
3. 신분증(주민등록증이나 운전면허증 등 사진이 붙은 정부기관 발행 신분증)
4. 피보험자 및 지정대리청구인의 가족관계등록부(가족관계증명서) 및 주민등록등본
5. 기타 지정대리청구인이 보험금의 수령에 필요하여 제출하는 서류

제8관 분쟁의 조정 등

제46조(분쟁의 조정)

- ① 계약에 관하여 분쟁이 있는 경우 분쟁 당사자 또는 기타 이해관계인과 회사는 금융감독원장에게 조정을 신청할 수 있으며, 분쟁조정 과정에서 계약자는 관계 법령이 정하는 바에 따라 회사가 기록 및 유지·관리하는 자료의 열람(사본의 제공 또는 청취를 포함한다)을 요구할 수 있습니다.
- ② 회사는 일반금융소비자인 계약자가 조정을 통하여 주장하는 권리나 이익의 가액이 「금융소비자보호에 관한 법률」 제42조에서 정하는 일정 금액 이내인 분쟁사건에 대하여 조정절차가 개시된 경우에는 관계 법령이 정하는 경우를 제외하고는 소를 제기하지 않습니다.

제47조(관할법원)

이 계약에 관한 소송 및 민사조정은 계약자의 주소지를 관할하는 법원으로 합니다. 다만, 회사와 계약자가 합의하여 관할법원을 달리 정할 수 있습니다.

제48조(소멸시효)

보험금청구권, 만기환급금청구권, 보험료 반환청구권, 해지환급금 청구권, 책임준비금 반환 청구권은 3년간 행사하지 않으면 소멸시효가 완성됩니다.

소멸시효

주어진 권리를 행사하지 않을 때 그 권리가 없어지게 되는 기간으로 보험금 등 지급사유가 발생한 3년간 보험금 등을 청구하지 않는 경우 보험금 등을 지급받지 못할 수 있습니다.

예를 들어, 보험금 지급사유가 2018년 1월 1일에 발생하였음에도 2021년 1월 1일까지 보험금을 청구하지 않는 경우 소멸시효가 완성되어 보험금등을 지급받지 못할 수 있습니다.

제49조(약관의 해석)

- ① 회사는 신의성실의 원칙에 따라 공정하게 약관을 해석하여야 하며 계약자에 따라 다르게 해석하지 않습니다.
- ② 회사는 약관의 뜻이 명백하지 않은 경우에는 계약자에게 유리하게 해석합니다.
- ③ 회사는 보험금을 지급하지 않는 사유 등 계약자나 피보험자에게 불리하거나 부담을 주는 내용은 확대하여 해석하지 않습니다.

제50조(설명서 교부 및 보험안내자료 등의 효력)

- ① 회사는 일반금융소비자에게 청약을 권유하거나 일반금융소비자가 설명을 요청하는 경우 보험상품에 관한 중요한 사항을 계약자가 이해할 수 있도록 설명하고 계약자가 이해하였음을 서명(「전자서명법」 제2조 제2호에 따른 전자서명을 포함), 기명날인, 녹취 등을 통해 확인받아야 하며, 설명서를 제공하여야 합니다.
- ② 설명서, 약관, 계약자 보관용 청약서 및 보험증권의 제공 사실에 관하여 계약자와 회사 간에 다툼이 있는 경우에는 회사가 이를 증명하여야 합니다.
- ③ 보험설계사 등이 모집과정에서 사용한 회사 제작의 보험안내자료(계약의 청약을 권유하기 위해 만든 자료 등을 말합니다)의 내용이 약관의 내용과 다른 경우에는 계약자에게 유리한 내용으로 계약이 성립된 것으로 봅니다.

보험안내자료

계약의 청약을 권유하기 위해 만든 자료 등을 말합니다.

제51조(회사의 손해배상책임)

- ① 회사는 계약과 관련하여 임직원, 보험설계사 및 대리점의 책임있는 사유로 계약자, 피보험자 및 보험수익자에게 발생한 손해에 대하여 관계 법령 등에 따라 손해배상의 책임을 집니다.
- ② 회사는 보험금 지급 거절 및 지연지급의 사유가 없음을 알았거나 알 수 있었는데도 소를 제기하여 계약자, 피보험자 또는 보험수익자에게 손해를 가한 경우에는 그에 따른 손해를 배상할 책임을 집니다.
- ③ 회사가 보험금 지급여부 및 지급금액에 관하여 현저하게 공정을 잃은 합의로 보험수익자에게 손해를 가한 경우에도 회사는 제2항에 따라 손해를 배상할 책임을 집니다.

현저하게 공정을 잃은 합의

사회통념상 일반 보통인이라면 그 같은 일을 하지않을 정도로 현저하게 공정성을 잃은 것을 말한다.

제52조(개인정보보호)

- ① 회사는 이 계약과 관련된 개인정보를 이 계약의 체결, 유지, 보험금 지급 등을 위하여 「개인정보 보호법」, 「신용정보의 이용 및 보호에 관한 법률」 등 관계 법령(【별표 2】 기타관계법령을 참조)에 정한 경우를 제외하고 계약자, 피보험자 또는 보험수익자의

동의 없이 수집, 이용, 조회 또는 제공하지 않습니다. 다만, 회사는 이 계약의 체결, 유지, 보험금 지급 등을 위하여 위 관계 법령에 따라 계약자 및 피보험자의 동의를 받아 다른 보험회사 및 보험관련단체 등에 개인정보를 제공할 수 있습니다.

② 회사는 계약과 관련된 개인정보를 안전하게 관리하여야 합니다.

제53조(준거법)

이 계약은 대한민국 법에 따라 규율되고 해석되며, 약관에서 정하지 않은 사항은 「금융소비자보호에 관한 법률」, 상법, 민법 등 관계 법령을 따릅니다.

제54조(예금보험에 의한 지급보장)

회사가 파산 등으로 인하여 보험금 등을 지급하지 못할 경우에는 예금자보호법에서 정하는 바에 따라 그 지급을 보장합니다.

예금자보호제도

예금자보호제도란 예금보험공사에서 금융기관 등으로부터 미리 보험료를 받아 적립해 두었다가 금융기관이 경영악화나 파산 등으로 예금을 지급할 수 없는 경우 해당 금융기관을 대신하여 예금자에게 보험금 또는 환급금을 예금자 1인당 최고 5,000만원까지 지급함으로써 예금자를 보호하는 제도를 말합니다.

특별약관

※ 특별약관은 계약자의 선택에 의하여 가입이 가능하며, 선택한 특별약관의 보험료를 납입한 경우에 한하여 해당 특별약관의 내용을 적용합니다.

제1장. 장기요양관련 특별약관

1. 장기요양간병비(1등급) 특별약관

1-1. 장기요양간병비(1등급) 특별약관

1-2. 장기요양간병비(1등급)(간편가입) 특별약관

1-1은 일반심사형으로 운영하며,
1-2는 간편심사형으로 운영합니다.

제1조(보험금의 지급사유)

회사는 피보험자에게 다음의 경우에 해당되는 사유가 발생한 때에는 보험수익자에게 약정한 보험금을 지급합니다.

1. 장기요양간병비(1등급) : 이 특별약관의 보험기간 중에 국민건강보험공단 등급판정위원회에 의해 “1등급의 장기요양등급” 판정시 최초 1회에 한하여 아래의 금액을 지급

구 분	지 급 금 액
장기요양간병비(1등급)	이 특별약관 보험가입금액

제2조(보험금 지급에 관한 세부 규정)

보험수익자와 회사가 제1조(보험금의 지급사유)의 보험금의 지급사유에 대해 합의하지 못할 때는 보험수익자와 회사가 함께 제3자를 정하고 그 제3자의 의견에 따를 수 있습니다. 제3자는 의료법 제3조(의료기관)에 규정한 종합병원 소속 전문의 중에 정하며, 보험금 지급 사유 판정에 드는 의료비용은 회사가 전액 부담합니다.

제3조(보험금을 지급하지 않는 사유)

이 특별약관의 보험금을 지급하지 않는 사유는 보통약관 제6조(보험금을 지급하지 않는 사유)를 따릅니다.

제4조(특별약관의 소멸)

- ① 이 특별약관 제1조(보험금의 지급사유)의 장기요양간병비(1등급) 지급사유가 발생한 경우에 이 특별약관은 소멸되며, 그 때부터 효력을 가지지 않습니다. 이 경우 회사는 이 특별약관의 책임준비금을 지급하지 않습니다.
- ② 피보험자가 사망(보통약관 제27조(보통약관 계약의 소멸) 제3항의 경우를 포함합니다)한 경우 이 특별약관은 더 이상 효력을 가지지 않으며, 이 경우 회사는 그 때까지 「보험료 및 책임준비금 산출방법서」에서 정하는 바에 따라 적합한 사망당시의 책임준비금을 계약자에게 지급합니다.

제5조(준용규정)

이 특별약관에서 정하지 않은 사항은 보통약관을 따릅니다. 다만 이 특별약관에서는 보통약관에서 정한 제10조(중도인출) 및 제12조(만기환급금의 지급)는 적용하지 않습니다.

2. 장기요양간병비(1~4등급) 특별약관

2-1. 장기요양간병비(1~4등급) 특별약관

2-2. 장기요양간병비(1~4등급)(간편가입) 특별약관

2-1은 일반심사형으로 운영하며,
2-2는 간편심사형으로 운영합니다.

제1조(보험금의 지급사유)

회사는 피보험자에게 다음의 경우에 해당되는 사유가 발생한 때에는 보험수익자에게 약정한 보험금을 지급합니다.

1. 장기요양간병비(1~4등급) : 이 특별약관의 보험기간 중에 국민건강보험공단 등급판정위원회에 의해 “1등급 내지 4등급의 장기요양등급” 판정시 최초 1회에 한하여 아래의 금액을 지급

구 분	지 급 금 액
장기요양간병비(1~4등급)	이 특별약관 보험가입금액

제2조(보험금 지급에 관한 세부 규정)

보험수익자와 회사가 제1조(보험금의 지급사유)의 보험금의 지급사유에 대해 합의하지 못할 때는 보험수익자와 회사가 함께 제3자를 정하고 그 제3자의 의견에 따를 수 있습니다. 제3자는 의료법 제3조(의료기관)에 규정한 종합병원 소속 전문의 중에 정하며, 보험금 지급사유 판정에 드는 의료비용은 회사가 전액 부담합니다.

제3조(보험금을 지급하지 않는 사유)

이 특별약관의 보험금을 지급하지 않는 사유는 보통약관 제6조(보험금을 지급하지 않는 사유)를 따릅니다.

제4조(특별약관의 소멸)

- ① 이 특별약관 제1조(보험금의 지급사유)의 장기요양간병비(1~4등급) 지급사유가 발생한 경우에 이 특별약관은 소멸되며, 그 때부터 효력을 가지지 않습니다. 이 경우 회사는 이 특별약관의 책임준비금을 지급하지 않습니다.
- ② 피보험자가 사망(보통약관 제27조(보통약관 계약의 소멸) 제3항의 경우를 포함합니다)

한 경우 이 특별약관은 더 이상 효력을 가지지 않으며, 이 경우 회사는 그 때까지 「보험료 및 책임준비금 산출방법서」에서 정하는 바에 따라 적절한 사망당시의 책임준비금을 계약자에게 지급합니다.

제5조(준용규정)

이 특별약관에서 정하지 않은 사항은 보통약관을 따릅니다. 다만 이 특별약관에서는 보통약관에서 정한 제10조(중도인출) 및 제12조(만기환급금의 지급)는 적용하지 않습니다.

3. 장기요양간병비(1등급)(5년간매월지급) 특별약관

3-1. 장기요양간병비(1등급)(5년간매월지급) 특별약관

3-2. 장기요양간병비(1등급)(5년간매월지급)(간편가입) 특별약관

3-1은 일반심사형으로 운영하며,
3-2는 간편심사형으로 운영합니다.

제1조(보험금의 지급사유)

회사는 피보험자에게 다음의 경우에 해당되는 사유가 발생한 때에는 보험수익자에게 약정한 보험금을 지급합니다.

1. 장기요양간병비(1등급)(5년간매월지급) : 이 특별약관의 보험기간 중에 국민건강보험공단 등급판정위원회에 의해 “1등급의 장기요양등급” 판정시 최초 1회에 한하여 보험가입금액을 5년간 매월 보험금 지급사유 발생일(단, 해당월에 보험금 지급사유 발생일이 없는 경우 해당월의 마지막날로 합니다)에 확정지급

구 분	지 급 금 액
장기요양간병비(1등급) (5년간매월지급)	매월 이 특별약관 보험가입금액 × 5년 × 12개월 (총60회 지급)

제2조(보험금 지급에 관한 세부 규정)

- ① 보험수익자와 회사가 제1조(보험금의 지급사유)의 보험금의 지급사유에 대해 합의하지 못할 때는 보험수익자와 회사가 함께 제3자를 정하고 그 제3자의 의견에 따를 수 있습니다. 제3자는 의료법 제3조(의료기관)에 규정한 종합병원 소속 전문의 중에 정하며, 보험금 지급사유 판정에 드는 의료비용은 회사가 전액 부담합니다.
- ② 제1조(보험금의 지급사유) 제1호의 장기요양간병비(1등급)(5년간매월지급)은 보험수익자가 일시금으로 지급받고자 요청한 때에는 회사는 평균공시이율로 할인하여 계산한 금액을 지급합니다.

제3조(보험금을 지급하지 않는 사유)

이 특별약관의 보험금을 지급하지 않는 사유는 보통약관 제6조(보험금을 지급하지 않는 사유)를 따릅니다.

제4조(특별약관의 소멸)

- ① 이 특별약관 제1조(보험금의 지급사유)의 장기요양간병비(1등급)(5년간매월지급) 지급사유가 발생한 경우에 이 특별약관은 소멸되며, 그 때부터 효력을 가지지 않습니다. 이 경우 회사는 이 특별약관의 책임준비금을 지급하지 않습니다.
- ② 피보험자가 사망(보통약관 제27조(보통약관 계약의 소멸) 제3항의 경우를 포함합니다)한 경우 이 특별약관은 더 이상 효력을 가지지 않으며, 이 경우 회사는 그 때까지 「보험료 및 책임준비금 산출방법서」에서 정하는 바에 따라 적절한 사망당시의 책임준비금을 계약자에게 지급합니다.

제5조(준용규정)

이 특별약관에서 정하지 않은 사항은 보통약관을 따릅니다. 다만 이 특별약관에서는 보통약관에서 정한 제10조(중도인출) 및 제12조(만기환급금의 지급)는 적용하지 않습니다.

4. 장기요양간병비(1~2등급)(5년간매월지급) 특별약관

4-1. 장기요양간병비(1~2등급)(5년간매월지급) 특별약관

4-2. 장기요양간병비(1~2등급)(5년간매월지급)(간편가입) 특별약관

4-1은 일반심사형으로 운영하며,
4-2는 간편심사형으로 운영합니다.

제1조(보험금의 지급사유)

회사는 피보험자에게 다음의 경우에 해당되는 사유가 발생한 때에는 보험수익자에게 약정한 보험금을 지급합니다.

- 1. 장기요양간병비(1~2등급)(5년간매월지급) : 이 특별약관의 보험기간 중에 국민건강보험공단 등급판정위원회에 의해 “1등급 또는 2등급의 장기요양등급” 판정시 최초 1회에 한하여 보험가입금액을 5년간 매월 보험금 지급사유 발생일(단, 해당월에 보험금 지급사유 발생일이 없는 경우 해당월의 마지막날로 합니다)에 확정지급

구 분	지 급 금 액
장기요양간병비(1~2등급) (5년간매월지급)	매월 이 특별약관 보험가입금액 × 5년 × 12개월 (총60회 지급)

제2조(보험금 지급에 관한 세부 규정)

- ① 보험수익자와 회사가 제1조(보험금의 지급사유)의 보험금의 지급사유에 대해 합의하지 못할 때는 보험수익자와 회사가 함께 제3자를 정하고 그 제3자의 의견에 따를 수 있습니다. 제3자는 의료법 제3조(의료기관)에 규정한 종합병원 소속 전문의 중에 정하며, 보험금 지급사유 판정에 드는 의료비용은 회사가 전액 부담합니다.
- ② 제1조(보험금의 지급사유) 제1호의 장기요양간병비(1~2등급)(5년간매월지급)은 보험수익자가 일시금으로 지급받고자 요청한 때에는 회사는 평균공시이율로 할인하여 계산한 금액을 지급합니다.

제3조(보험금을 지급하지 않는 사유)

이 특별약관의 보험금을 지급하지 않는 사유는 보통약관 제6조(보험금을 지급하지 않는 사유)를 따릅니다.

제4조(특별약관의 소멸)

- ① 이 특별약관 제1조(보험금의 지급사유)제1호의 장기요양간병비(1~2등급)(5년간매월지급) 지급사유가 발생한 경우에 이 특별약관은 소멸되며, 그 때부터 효력을 가지지 않습니다. 이 경우 회사는 이 특별약관의 책임준비금을 지급하지 않습니다.
- ② 피보험자가 사망(보통약관 제27조(보통약관 계약의 소멸) 제3항의 경우를 포함합니다)한 경우 이 특별약관은 더 이상 효력을 가지지 않으며, 이 경우 회사는 그 때까지 「보험료 및 책임준비금 산출방법서」에서 정하는 바에 따라 적절한 사망당시의 책임준비금을 계약자에게 지급합니다.

제5조(준용규정)

이 특별약관에서 정하지 않은 사항은 보통약관을 따릅니다. 다만 이 특별약관에서는 보통약관에서 정한 제10조(중도인출) 및 제12조(만기환급금의 지급)는 적용하지 않습니다.

5. 장기요양간병비(1~4등급)(5년간매월지급) 특별약관

5-1. 장기요양간병비(1~4등급)(5년간매월지급) 특별약관

5-2. 장기요양간병비(1~4등급)(5년간매월지급)(간편가입) 특별약관

5-1은 일반심사형으로 운영하며,
5-2는 간편심사형으로 운영합니다.

제1조(보험금의 지급사유)

회사는 피보험자에게 다음의 경우에 해당되는 사유가 발생한 때에는 보험수익자에게 약정

한 보험금을 지급합니다.

1. 장기요양간병비(1~4등급)(5년간매월지급) : 이 특별약관의 보험기간 중에 국민건강보험공단 등급판정위원회에 의해 “1등급 내지 4등급의 장기요양등급” 판정시 최초 1회에 한하여 보험가입금액을 5년간 매월 보험금 지급사유 발생일(단, 해당월에 보험금 지급사유 발생일이 없는 경우 해당월의 마지막날로 합니다)에 확정지급

구 분	지 급 금 액
장기요양간병비(1~4등급) (5년간매월지급)	매월 이 특별약관 보험가입금액 × 5년 × 12개월 (총60회 지급)

제2조(보험금 지급에 관한 세부 규정)

- ① 보험수익자와 회사가 제1조(보험금의 지급사유)의 보험금의 지급사유에 대해 합의하지 못할 때는 보험수익자와 회사가 함께 제3자를 정하고 그 제3자의 의견에 따를 수 있습니다. 제3자는 의료법 제3조(의료기관)에 규정한 종합병원 소속 전문의 중에 정하며, 보험금 지급사유 판정에 드는 의료비용은 회사가 전액 부담합니다.
- ② 제1조(보험금의 지급사유) 제1호의 장기요양간병비(1~4등급)(5년간매월지급)은 보험수익자가 일시금으로 지급받고자 요청한 때에는 회사는 평균공시이율로 할인하여 계산한 금액을 지급합니다.

제3조(보험금을 지급하지 않는 사유)

이 특별약관의 보험금을 지급하지 않는 사유는 보통약관 제6조(보험금을 지급하지 않는 사유)를 따릅니다.

제4조(특별약관의 소멸)

- ① 이 특별약관 제1조(보험금의 지급사유)제1호의 장기요양간병비(1~4등급)(5년간매월지급) 지급사유가 발생한 경우에 이 특별약관은 소멸되며, 그 때부터 효력을 가지지 않습니다. 이 경우 회사는 이 특별약관의 책임준비금을 지급하지 않습니다.
- ② 피보험자가 사망(보통약관 제27조(보통약관 계약의 소멸) 제3항의 경우를 포함합니다)한 경우 이 특별약관은 더 이상 효력을 가지지 않으며, 이 경우 회사는 그 때까지 「보험료 및 책임준비금 산출방법서」에서 정하는 바에 따라 적절한 사망당시의 책임준비금을 계약자에게 지급합니다.

제5조(준용규정)

이 특별약관에서 정하지 않은 사항은 보통약관을 따릅니다. 다만 이 특별약관에서는 보통약관에서 정한 제10조(중도인출) 및 제12조(만기환급금의 지급)는 적용하지 않습니다.

제2장. 상해관련 특별약관

1. 일반상해사망 특별약관

제1조(보험금의 지급사유)

회사는 피보험자에게 다음의 경우에 해당되는 사유가 발생한 때에는 보험수익자에게 약정한 보험금을 지급합니다.

1. 일반상해사망보험금 : 이 특별약관의 보험기간 중에 상해를 입고 그 상해의 직접결과로써 사망한 경우(질병으로 인한 사망은 제외합니다.) 아래의 금액을 지급

구 분	지 급 금 액
일반상해사망보험금	이 특별약관 보험가입금액

제2조(보험금 지급에 관한 세부규정)

- ① 제1조(보험금의 지급사유) 제1호 ‘사망’에는 보험기간에 다음 어느 하나의 사유가 발생한 경우를 포함합니다.
 1. 실종선고를 받은 경우: 법원에서 인정한 실종기간이 끝나는 때에 사망한 것으로 봅니다.
 2. 관공서에서 수해, 화재나 그 밖의 재난을 조사하고 사망한 것으로 통보하는 경우: 가족관계등록부에 기재된 사망연월일을 기준으로 합니다.
- ② 「호스피스·완화의료 및 임종과정에 있는 환자의 연명의료 결정에 관한 법률」에 따른 연명의료중단등결정 및 그 이행으로 피보험자가 사망하는 경우 연명의료중단등결정 및 그 이행은 제1조(보험금의 지급사유) 제1호 ‘사망’의 원인 및 ‘사망보험금’ 지급에 영향을 미치지 않습니다.
- ③ 보험수익자와 회사가 제1조(보험금의 지급사유)의 보험금의 지급사유에 대해 합의하지 못할 때는 보험수익자와 회사가 함께 제3자를 정하고 그 제3자의 의견에 따를 수 있습니다. 제3자는 의료법 제3조(의료기관)에 규정한 종합병원 소속 전문의 중에 정하며, 보험금 지급사유 판정에 드는 의료비용은 회사가 전액 부담합니다.

제3조(보험금을 지급하지 않는 사유)

- ① 회사는 다음 중 어느 한 가지로 보험금 지급사유가 발생한 때에는 보험금을 지급하지 않습니다.
 1. 피보험자가 고의로 자신을 해친 경우. 다만, 피보험자가 심신상실 등으로 자유로운 의사결정을 할 수 없는 상태에서 자신을 해친 경우에는 보험금을 지급합니다.
 2. 보험수익자가 고의로 피보험자를 해친 경우. 다만, 그 보험수익자가 보험금의 일부 보험수익자인 경우에는 다른 보험수익자에 대한 보험금은 지급합니다.

3. 계약자가 고의로 피보험자를 해친 경우
 4. 피보험자의 임신, 출산(제왕절개를 포함합니다), 산후기. 다만, 회사가 보장하는 보험금 지급사유로 인한 경우에는 보험금을 지급합니다.
 5. 전쟁, 외국의 무력행사, 혁명, 내란, 사변, 폭동
- ② 회사는 다른 약정이 없으면 피보험자가 직업, 직무 또는 동호회 활동목적으로 아래에 열거된 행위로 인하여 상해 관련 보험금 지급사유가 발생한 때에는 해당 보험금을 지급하지 않습니다.
1. 전문등반(전문적인 등산용구를 사용하여 암벽 또는 빙벽을 오르내리거나 특수한 기술, 경험, 사전훈련을 필요로 하는 등반을 말합니다), 글라이더 조종, 스카이다이빙, 스쿠버다이빙, 행글라이딩, 수상보트, 패러글라이딩
 2. 모터보트, 자동차 또는 오토바이에 의한 경기, 시범, 흥행(이를 위한 연습을 포함합니다) 또는 시운전(다만, 공용도로상에서 시운전을 하는 동안 보험금 지급사유가 발생한 경우에는 보장합니다)
 3. 선박에 탑승하는 것을 직무로 하는 사람이 직무상 선박에 탑승하고 있는 동안

제4조(특별약관의 소멸)

- ① 이 특별약관 제1조(보험금의 지급사유)의 일반상해사망보험금 지급사유가 발생한 경우에는 이 특별약관은 소멸되며, 그 때부터 효력을 가지지 않습니다. 이 경우 회사는 이 특별약관의 책임준비금을 지급하지 않습니다.
- ② 이 특별약관에서 보장하지 않는 사유로 피보험자가 사망한 경우에도 이 특별약관은 더 이상 효력을 가지지 않으며, 이 경우 회사는 그 때까지 「보험료 및 책임준비금 산출방법서」에서 정하는 바에 따라 적절한 사망당시의 책임준비금을 계약자에게 지급합니다.

제5조(준용규정)

이 특별약관에서 정하지 않은 사항은 보통약관을 따릅니다. 다만 이 특별약관에서는 보통약관에서 정한 제10조(중도인출) 및 제12조(만기환급금의 지급)는 적용하지 않습니다.

2. 일반상해후유장해(80%이상) 특별약관

제1조(보험금의 지급사유)

회사는 피보험자에게 다음의 경우에 해당되는 사유가 발생한 때에는 보험수익자에게 약정한 보험금을 지급합니다.

1. 일반상해후유장해(80%이상)보험금 : 이 특별약관의 보험기간 중에 상해를 입고 그 상해로 「장해분류표」(【별표1】 참조. 이하 같습니다)에서 정한 장해지급률이 80%이상에 해당하는 후유장해상태가 되었을 때에는 최초 1회에 한하여 아래의 금액을 지급

구 분	지 급 금 액
일반상해후유장해(80%이상)보험금	이 특별약관 보험가입금액

제2조(보험금 지급에 관한 세부규정)

- ① 제1조(보험금의 지급사유) 제1호에서 장해지급률이 상해 발생일부터 180일 이내에 확정되지 않는 경우에는 상해 발생일부터 180일이 되는 날의 의사진단에 기초하여 고정될 것으로 인정되는 상태를 장해지급률로 결정합니다. 다만, 「장해분류표」에 장해판정시기를 별도로 정한 경우에는 그에 따릅니다.
- ② 제1항에 따라 장해지급률이 결정되었으나 그 이후 보장받을 수 있는 기간에 장해상태가 더 악화된 때에는 그 악화된 장해상태를 기준으로 장해지급률을 결정하며, 계약의 효력이 없어진 경우에는 다음 각 호의 기간 중에 악화된 장해상태를 기준으로 장해지급률을 결정합니다.
 1. 보험기간이 10년 이상인 계약은 상해 발생일부터 2년 이내
 2. 보험기간이 10년 미만인 계약은 상해 발생일부터 1년 이내
- ③ 「장해분류표」에 해당되지 않는 후유장해는 피보험자의 직업, 연령, 신분 또는 성별 등에 관계없이 신체의 장해정도에 따라 「장해분류표」의 구분에 준하여 지급액을 결정합니다. 다만, 「장해분류표」의 각 장해분류별 최저 지급률 장해정도에 이르지 않는 후유장해에 대하여는 후유장해보험금을 지급하지 않습니다.
- ④ 보험수익자와 회사가 제1조(보험금의 지급사유)의 보험금 지급사유에 대해 합의하지 못할 때는 보험수익자와 회사가 함께 제3자를 정하고 그 제3자의 의견에 따를 수 있습니다. 제3자는 의료법 제3조(의료기관)에 규정한 종합병원 소속 전문의 중에 정하며, 보험금 지급사유 판정에 드는 의료비용은 회사가 전액 부담합니다.
- ⑤ 같은 상해로 두 가지 이상의 후유장해가 생긴 경우에는 후유장해 지급률을 합산하여 지급합니다. 다만, 「장해분류표」의 각 신체부위별 판정기준에 별도로 정한 경우에는 그 기준에 따릅니다.
- ⑥ 다른 상해로 인하여 후유장해가 2회 이상 발생하였을 경우에는 그 때마다 이에 해당하는 후유장해 지급률을 결정합니다. 그러나 그 후유장해가 이미 후유장해보험금을 지급받은 동일한 부위에 가중된 때에는 최종 장해상태에 해당하는 후유장해보험금에서 이미 지급받은 후유장해보험금을 차감하여 지급합니다. 다만, 「장해분류표」의 각 신체부위별 판정기준에서 별도로 정한 경우에는 그 기준에 따릅니다.
- ⑦ 이미 이 계약에서 후유장해보험금 지급사유에 해당되지 않았거나(보장개시 이전의 원인에 의하거나 또는 그 이전에 발생한 후유장해를 포함합니다), 후유장해보험금이 지급되지 않았던 피보험자에게 그 신체의 동일 부위에 또다시 제6항에 규정하는 후유장해상태가 발생하였을 경우에는 직전까지의 후유장해에 대한 후유장해보험금이 지급된 것으로 보고 최종 후유장해 상태에 해당되는 후유장해보험금에서 이를 차감하여 지급합니다.

제3조(보험금을 지급하지 않는 사유)

- ① 회사는 다음 중 어느 한 가지로 보험금 지급사유가 발생한 때에는 보험금을 지급하지 않

습니다.

1. 피보험자가 고의로 자신을 해친 경우. 다만, 피보험자가 심신상실 등으로 자유로운 의사결정을 할 수 없는 상태에서 자신을 해친 경우에는 보험금을 지급합니다.
 2. 보험수익자가 고의로 피보험자를 해친 경우. 다만, 그 보험수익자가 보험금의 일부 보험수익자인 경우에는 다른 보험수익자에 대한 보험금은 지급합니다.
 3. 계약자가 고의로 피보험자를 해친 경우
 4. 피보험자의 임신, 출산(제왕절개를 포함합니다), 산후기. 다만, 회사가 보장하는 보험금 지급사유로 인한 경우에는 보험금을 지급합니다.
 5. 전쟁, 외국의 무력행사, 혁명, 내란, 사변, 폭동
- ② 회사는 다른 약정이 없으면 피보험자가 직업, 직무 또는 동호회 활동목적으로 아래에 열거된 행위로 인하여 상해 관련 보험금 지급사유가 발생한 때에는 해당 보험금을 지급하지 않습니다.
1. 전문등반(전문적인 등산용구를 사용하여 암벽 또는 빙벽을 오르내리거나 특수한 기술, 경험, 사전훈련을 필요로 하는 등반을 말합니다), 글라이더 조종, 스카이다이빙, 스쿠버다이빙, 행글라이딩, 수상보트, 패러글라이딩
 2. 모터보트, 자동차 또는 오토바이에 의한 경기, 시범, 흥행(이를 위한 연습을 포함합니다) 또는 시운전(다만, 공용도로상에서 시운전을 하는 동안 보험금 지급사유가 발생한 경우에는 보장합니다)
 3. 선박에 탑승하는 것을 직무로 하는 사람이 직무상 선박에 탑승하고 있는 동안

제4조(특별약관의 소멸)

- ① 이 특별약관 제1조(보험금의 지급사유)의 일반상해후유장해(80%이상)보험금지급사유가 발생한 경우에는 이 특별약관은 소멸되며, 그 때부터 효력을 가지지 않습니다. 이 경우 회사는 이 특별약관의 책임준비금을 지급하지 않습니다.
- ② 피보험자가 사망(보통약관 제27조(보통약관 계약의 소멸) 제3항의 경우를 포함합니다)한 경우 이 특별약관은 더 이상 효력을 가지지 않으며, 이 경우 회사는 그 때까지 「보험료 및 책임준비금 산출방법서」에서 정하는 바에 따라 적절한 사망당시의 책임준비금을 계약자에게 지급합니다.

제5조(준용규정)

이 특별약관에서 정하지 않은 사항은 보통약관을 따릅니다. 다만 이 특별약관에서는 보통약관에서 정한 제10조(중도인출) 및 제12조(만기환급금의 지급)는 적용하지 않습니다.

제3장. 질병관련 특별약관

1. 질병사망(감액없음) 특별약관

제1조(보험금의 지급사유)

회사는 피보험자에게 다음의 경우에 해당되는 사유가 발생한 때에는 보험수익자에게 약정한 보험금을 지급합니다.

1. 질병사망보험금 : 이 특별약관의 보험기간 중에 질병의 직접적인 결과로써 사망한 경우에는 아래의 금액을 지급

구 분	지 급 금 액
질병사망보험금	이 특별약관 보험가입금액

제2조(보험금 지급에 관한 세부규정)

- ① 「호스피스·완화의료 및 임종과정에 있는 환자의 연명의료 결정에 관한 법률」에 따른 연명의료중단등결정 및 그 이행으로 피보험자가 사망하는 경우 연명의료중단등결정 및 그 이행은 제1조(보험금의 지급사유) 제1호 ‘사망’의 원인 및 ‘사망보험금’ 지급에 영향을 미치지 않습니다.
- ② 보험수익자와 회사가 제1조(보험금의 지급사유)의 보험금의 지급사유에 대해 합의하지 못할 때는 보험수익자와 회사가 함께 제3자를 정하고 그 제3자의 의견에 따를 수 있습니다.
제3자는 의료법 제3조(의료기관)에 규정한 종합병원 소속 전문의 중에 정하며, 보험금 지급사유 판정에 드는 의료비용은 회사가 전액 부담합니다.

제3조(보험금을 지급하지 않는 사유)

이 특별약관의 보험금을 지급하지 않는 사유는 보통약관 제6조(보험금을 지급하지 않는 사유) 제1항을 따릅니다.

제4조(특별약관의 소멸)

- ① 이 특별약관 제1조(보험금의 지급사유)의 질병사망보험금지급사유가 발생한 경우에는 이 특별약관은 소멸되며, 그 때부터 효력을 가지지 않습니다. 이 경우 회사는 이 특별약관의 책임준비금을 지급하지 않습니다.
- ② 이 특별약관에서 보장하지 않는 사유로 피보험자가 사망(보통약관 제27조(보통약관 계약의 소멸) 제3항의 경우를 포함합니다)한 경우에도 이 특별약관은 더 이상 효력을 가지지 않으며, 이 경우 회사는 그 때까지 「보험료 및 책임준비금 산출방법서」에서 정하는 바에 따라 적합한 사망당시의 책임준비금을 계약자에게 지급합니다.

제5조(준용규정)

이 특별약관에서 정하지 않은 사항은 보통약관을 따릅니다. 다만 이 특별약관에서는 보통약관에서 정한 제10조(중도인출) 및 제12조(만기환급금의 지급)는 적용하지 않습니다.

2. 질병후유장해(80%이상)(감액없음) 특별약관

제1조(보험금의 지급사유)

회사는 피보험자에게 다음의 경우에 해당되는 사유가 발생한 때에는 보험수익자에게 약정한 보험금을 지급합니다.

1. 질병후유장해(80%이상)보험금 : 이 특별약관의 보험기간 중에 진단확정된 질병으로 「장해분류표」 (【별표1】 참조. 이하 같습니다)에서 정한 장해지급률이 80%이상에 해당하는 후유장해상태가 되었을 때에는 최초 1회에 한하여 아래의 금액을 지급

구 분	지 급 금 액
질병후유장해(80%이상)보험금	이 특별약관 보험가입금액

제2조(보험금 지급에 관한 세부규정)

- ① 제1조(보험금의 지급사유) 제1호에서 장해지급률이 질병의 진단 확정일부터 180일 이내에 확정되지 않는 경우에는 질병의 진단 확정일부터 180일이 되는 날의 의사진단에 기초하여 고정될 것으로 인정되는 상태를 장해지급률로 결정합니다. 다만, 「장해분류표」에 장해판정시기를 별도로 정한 경우에는 그에 따릅니다.
- ② 제1항에 따라 장해지급률이 결정되었으나 그 이후 보장받을 수 있는 기간에 장해상태가 더 악화된 때에는 그 악화된 장해상태를 기준으로 장해지급률을 결정하며, 계약의 효력이 없어진 경우에는 다음 각 호의 기간 중에 악화된 장해상태를 기준으로 장해지급률을 결정합니다.
 1. 보험기간이 10년 이상인 계약은 질병의 진단확정일부터 2년 이내
 2. 보험기간이 10년 미만인 계약은 질병의 진단확정일부터 1년 이내
- ③ 「장해분류표」에 해당되지 않는 후유장해는 피보험자의 직업, 나이, 신분 또는 성별 등에 관계없이 신체의 장해정도에 따라 「장해분류표」의 구분에 준하여 지급액을 결정합니다. 다만, 「장해분류표」의 각 장해분류별 최저 지급률 장해정도에 이르지 않는 후유장해에 대하여는 후유장해보험금을 지급하지 않습니다.
- ④ 보험수익자와 회사가 제1조(보험금의 지급사유)의 보험금 지급사유에 대해 합의하지 못할 때는 보험수익자와 회사가 함께 제3자를 정하고 그 제3자의 의견에 따를 수 있습니다. 제3자는 의료법 제3조(의료기관)에 규정한 종합병원 소속 전문의 중에 정하며, 보험금 지급사유 판정에 드는 의료비용은 회사가 전액 부담합니다.
- ⑤ 같은 질병으로 두 가지 이상의 후유장해가 생긴 경우에는 후유장해 지급률을 합산하여

지급합니다. 다만, 「장해분류표」의 각 신체부위별 판정기준에 별도로 정한 경우에는 그 기준에 따릅니다.

- ⑥ 다른 질병으로 인하여 후유장해가 2회 이상 발생하였을 경우에는 그 때마다 이에 해당하는 후유장해 지급률을 결정합니다. 그러나 그 후유장해가 이미 후유장해보험금을 지급받은 동일한 부위에 가중된 때에는 최종 장해상태에 해당하는 후유장해보험금에서 이미 지급받은 후유장해보험금을 차감하여 지급합니다. 다만, 「장해분류표」의 각 신체부위별 판정기준에서 별도로 정한 경우에는 그 기준에 따릅니다.
- ⑦ 이미 이 특별약관에서 후유장해보험금 지급사유에 해당되지 않았거나(보장개시 이전의 원인에 의하거나 또는 그 이전에 발생한 후유장해를 포함합니다), 후유장해보험금이 지급되지 않았던 피보험자에게 그 신체의 동일 부위에 또다시 제6항에 규정하는 후유장해 상태가 발생하였을 경우에는 직전까지의 후유장해에 대한 후유장해보험금이 지급된 것으로 보고 최종 후유장해 상태에 해당되는 후유장해보험금에서 이를 차감하여 지급합니다.

제3조(보험금을 지급하지 않는 사유)

이 특별약관의 보험금을 지급하지 않는 사유는 보통약관 제6조(보험금을 지급하지 않는 사유) 제1항을 따릅니다.

제4조(특별약관의 소멸)

- ① 이 특별약관 제1조(보험금의 지급사유)의 질병후유장해(80%이상)보험금 지급사유가 발생한 경우에는 이 특별약관은 소멸되며, 그 때부터 효력을 가지지 않습니다. 이 경우 회사는 이 특별약관의 책임준비금을 지급하지 않습니다.
- ② 피보험자가 사망(보통약관 제27조(보통약관 계약의 소멸) 제3항의 경우를 포함합니다)한 경우 이 특별약관은 더 이상 효력을 가지지 않으며, 이 경우 회사는 그 때까지 「보험료 및 책임준비금 산출방법서」에서 정하는 바에 따라 적용한 사망당시의 책임준비금을 계약자에게 지급합니다.

제5조(준용규정)

이 특별약관에서 정하지 않은 사항은 보통약관을 따릅니다. 다만 이 특별약관에서는 보통약관에서 정한 제10조(중도인출) 및 제12조(만기환급금의 지급)은 적용하지 않습니다.

3. 암진단비(유사암제외) 특별약관

제1조(보험금의 지급사유)

회사는 피보험자에게 다음의 경우에 해당되는 사유가 발생한 때에는 보험수익자에게 약정

한 보험금을 지급합니다.

1. 암진단비(유사암제외) : 이 특별약관의 보험기간 중에 제3조(보험금 지급에 관한 세부규정) 제1항에서 정한 보장개시일 이후에 제2조(「암(유사암제외)」의 정의 및 진단 확정)의 「암(유사암제외)」으로 진단이 확정되었을 때에는 최초 1회에 한하여 아래의 금액을 지급

구 분	경 과 기 간	지 급 금 액
암진단비 (유사암제외)	계약일로부터 1년미만 발생시	이 특별약관 보험가입금액의 50%
	계약일로부터 1년이후 발생시	이 특별약관 보험가입금액

제2조(「암(유사암제외)」의 정의 및 진단확정)

- ① 이 특별약관에서 「암」이라 함은 제8차 한국표준질병·사인분류에 있어서 「악성신생물(암) 분류표」(【별표4-1】참조)에 해당하는 질병을 말합니다. 다만, 「악성신생물(암) 분류표」(【별표4-1】참조)에 해당하는 질병이라 할지라도 기타피부암(C44), 갑상선암(C73) 및 이들을 원발부위(최초 발생한 부위)로 하여 불명확한, 이차성 및 상세불명 부위의 악성신생물(암)(C77~C80)에 해당하는 경우이거나 전암(前癌)상태(암으로 변하기 이전상태, Premalignant condition or condition with malignant potential)는 「암」에서 제외합니다.

[유의사항]

한국표준질병·사인분류 지침서의 "사망 및 질병이환의 분류번호부여를 위한 선정준칙과 지침"에 따라 C77~C80(불명확한, 이차성 및 상세불명 부위의 악성신생물(암)의 경우 일차성 악성신생물(암)이 확인되는 경우에는 원발부위(최초 발생한 부위)를 기준으로 분류합니다.

<원발부위(최초 발생한 부위) 기준 예시>

- C73(갑상선의 악성신생물)이 림프절로 전이되어 C77(림프절의 이차성 및 상세불명의 악성신생물)로 진단된 경우에도 C73(갑상선의 악성신생물)에 해당하는 질병으로 봅니다.
- C50(유방의 악성 신생물)이 폐로 전이되어 C78.0(폐의 이차성 악성 신생물)로 진단된 경우에도 C50(유방의 악성 신생물)에 해당하는 질병으로 봅니다.
- C16(위의 악성 신생물)이 뇌로 전이되어 C79.3(뇌 및 뇌막의 이차성 악성 신생물)로 진단된 경우에도 C16(위의 악성 신생물)에 해당하는 질병으로 봅니다.

- ② 「유사암」이라 함은 「갑상선암」, 「기타피부암」, 「제자리암」, 「경계성종양」을 말하며, 제8차 한국표준질병·사인분류에 있어서 다음에 해당하는 질병을 말합니다.

1. 「갑상선암」이라 함은 「악성신생물(암) 분류표」(【별표4-1】참조)에서 분류번호 C73(갑상선의 악성신생물(암))에 해당하는 질병을 말합니다.
2. 「기타피부암」이라 함은 「악성신생물(암) 분류표」(【별표4-1】참조)에서 분류번호

C44(기타 피부의 악성신생물(암))에 해당하는 질병을 말합니다.

3. 「제자리암」이라 함은 「제자리신생물 분류표」(【별표4-2】참조)에 해당하는 질병을 말합니다.
 4. 「경계성종양」이라 함은 「행동양식 불명 또는 미상의 신생물 분류표」(【별표4-3】참조)로 분류되는 질병을 말합니다.
- ③ 「암(유사암제외)」라 함은 제1항의 「암」에서 제2항의 「유사암」을 제외한 암을 말합니다.
- ④ 「암」, 「유사암」의 진단확정은 병리 또는 진단검사의학의 전문의 자격증을 가진 자에 의하여 내려져야 하며, 이 진단은 조직(fixed tissue)검사, 미세바늘흡인검사(fine needle aspiration) 또는 혈액(hemic system)검사에 대한 현미경소견을 기초로 하여야 합니다. 그러나 상기에 의한 진단이 가능하지 않을 때에는 피보험자가 「암」, 「유사암」으로 진단 또는 치료를 받고 있음을 증명할 만한 문서화된 기록 또는 증거가 있어야 합니다.

제3조(보험금 지급에 관한 세부규정)

- ① 제1조(보험금의 지급사유) 암진단비(유사암제외)의 보장개시일은 보험계약일부터 그 날을 포함하여 90일이 지난 날의 다음날입니다.

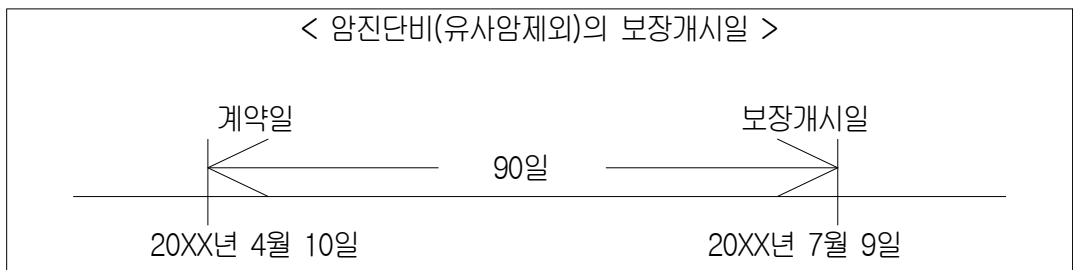

- ② 피보험자가 보험기간 중에 사망하고, 그 후에 제1조(보험금의 지급사유)에 해당하는 질병을 직접적인 원인으로 사망한 사실이 확인된 경우에는 회사는 그 사망일을 진단확정일로 보고 제1조(보험금의 지급사유)에 따라 보험금을 지급합니다.
다만, 회사가 제7조(특별약관의 소멸) 제2항에 따라 이 특별약관의 사망당시 책임준비금을 지급한 경우에는 이미 지급한 책임준비금을 차감하고 그 차액을 지급합니다.
- ③ 보험수익자와 회사가 제1조(보험금의 지급사유)의 보험금 지급사유에 대해 합의하지 못할 때는 보험수익자와 회사가 함께 제3자를 정하고 그 제3자의 의견에 따를 수 있습니다. 제3자는 의료법 제3조(의료기관)에 규정한 종합병원 소속 전문의 중에 정하며, 보험금 지급사유 판정에 드는 의료비용은 회사가 전액 부담합니다.

제4조(특별약관의 무효)

피보험자가 이 특별약관의 보험계약일로부터 제3조(보험금 지급에 관한 세부규정) 제1항에서 정한 보장개시일의 전일 이전에 제2조(「암(유사암제외)」의 정의 및 진단확정)에서 정한 암(유사암제외)으로 진단 확정되어 있는 경우에는 이 특별약관은 무효로 하며, 이미 납입한 이 특별약관의 보험료를 돌려드립니다.

제5조(보험료의 납입을 연체하여 해지된 계약의 부활(효력회복))

보험료의 미납으로 계약이 해지된 경우 부활(효력회복)되는 특별약관의 보장개시는 보통약관 제33조(보험료의 납입을 연체하여 해지된 계약의 부활(효력회복))에 따릅니다. 다만, 이 경우 부활(효력회복)일을 계약일로 하여 제3조(보험금 지급에 관한 세부규정) 제1항에서 정한 보장개시일을 적용합니다.

제6조(보험금을 지급하지 않는 사유)

이 특별약관의 보험금을 지급하지 않는 사유는 보통약관 제6조(보험금을 지급하지 않는 사유) 제1항을 따릅니다.

제7조(특별약관의 소멸)

- ① 이 특별약관 제1조(보험금의 지급사유)의 암진단비(유사암제외)지급사유가 발생한 경우에는 이 특별약관은 소멸되며, 그 때부터 효력을 가지지 않습니다. 이 경우 회사는 이 특별약관의 책임준비금을 지급하지 않습니다.
- ② 피보험자가 사망(보통약관 제27조(보통약관 계약의 소멸) 제3항의 경우를 포함합니다.)한 경우 이 특별약관은 더 이상 효력을 가지지 않으며, 이 경우 회사는 그 때까지 「보험료 및 책임준비금 산출방법서」에서 정하는 바에 따라 적절한 사망당시의 책임준비금을 계약자에게 지급합니다.

제8조(준용규정)

이 특별약관에서 정하지 않은 사항은 보통약관을 따릅니다. 다만 이 특별약관에서는 보통약관에서 정한 제10조(중도인출) 및 제12조(만기환급금의 지급)는 적용하지 않습니다.

4. 유사암진단비 특별약관

제1조(보험금의 지급사유)

회사는 피보험자에게 다음의 경우에 해당되는 사유가 발생한 때에는 보험수익자에게 약정한 보험금을 지급합니다.

- 1. 유사암진단비 : 이 특별약관의 보험기간 중에 제2조(「유사암」의 정의 및 진단 확정)의 「유사암」으로 진단이 확정되었을 때에는 각각 최초 1회에 한하여 아래의 금액을 지급

구 분		경 과 기 간	지 급 금 액
유사암 진단비	갑상선암 기타피부암	계약일로부터 1년미만 발생시	이 특별약관 보험가입금액의 50%
	제자리암 경계성종양	계약일로부터 1년이후 발생시	이 특별약관 보험가입금액

제2조(「유사암」의 정의 및 진단확정)

- ① 「유사암」이라 함은 「갑상선암」, 「기타피부암」, 「제자리암」, 「경계성종양」을 말하며, 제8차 한국표준질병·사인분류에 있어서 다음에 해당하는 질병을 말합니다.
 1. 「갑상선암」이라 함은 「악성신생물(암) 분류표」(【별표4-1】참조)에서 분류번호 C73(갑상선의 악성신생물(암))에 해당하는 질병을 말합니다.
 2. 「기타피부암」이라 함은 「악성신생물(암) 분류표」(【별표4-1】참조)에서 분류번호 C44(기타 피부의 악성신생물(암))에 해당하는 질병을 말합니다.
 3. 「제자리암」이라 함은 「제자리신생물 분류표」(【별표4-2】참조)에 해당하는 질병을 말합니다.
 4. 「경계성종양」이라 함은 「행동양식 불명 또는 미상의 신생물 분류표」(【별표4-3】참조)로 분류되는 질병을 말합니다.
- ② 「유사암」의 진단확정은 병리 또는 진단검사의학의 전문의 자격증을 가진 자에 의하여 내려져야 하며, 이 진단은 조직(fixed tissue)검사, 미세바늘흡인검사(fine needle aspiration) 또는 혈액(hemic system)검사에 대한 현미경소견을 기초로 하여야 합니다. 그러나 상기에 의한 진단이 가능하지 않을 때에는 피보험자가 「유사암」으로 진단 또는 치료를 받고 있음을 증명할 만한 문서화된 기록 또는 증거가 있어야 합니다.

제3조(보험금 지급에 관한 세부규정)

- ① 피보험자가 보험기간 중에 사망하고, 그 후에 제1조(보험금의 지급사유)에 해당하는 질병을 직접적인 원인으로 사망한 사실이 확인된 경우에는 회사는 그 사망일을 진단확정일로 보고 제1조(보험금의 지급사유)에 따라 보험금을 지급합니다.
- ② 다만, 제1항에 해당하는 질병이 제5조(특별약관의 소멸) 제1항 따른 이 특별약관의 소멸사유에 해당하고, 회사가 제5조(특별약관의 소멸) 제2항의 이 특별약관의 사망당시 책임준비금을 지급한 경우에는 이미 지급한 책임준비금을 차감하고 그 차액을 지급합니다.
- ③ 보험수익자와 회사가 제1조(보험금의 지급사유)의 보험금의 지급사유에 대해 합의하지 못할 때는 보험수익자와 회사가 함께 제3자를 정하고 그 제3자의 의견에 따를 수 있습니다. 제3자는 의료법 제3조(의료기관)에 규정한 종합병원 소속 전문의 중에 정하며, 보험금 지급사유 판정에 드는 의료비용은 회사가 전액 부담합니다.

제4조(보험금을 지급하지 않는 사유)

이 특별약관의 보험금을 지급하지 않는 사유는 보통약관 제6조(보험금을 지급하지 않는 사유) 제1항을 따릅니다.

제5조(특별약관의 소멸)

- ① 제1조(보험금의 지급사유) 제1호의 「갑상선암」, 「기타피부암」, 「제자리암」, 「경계성종양」으로 각각 진단받아 유사암진단비 지급사유가 각1회씩 총4회 발생한 경우에는 이 특별약관은 소멸되며, 최종 손해보장의 원인이 생긴때부터 효력을 가지지 않습니다. 이 경우 회사는 이 특별약관의 책임준비금을 지급하지 않습니다.

- ② 피보험자가 사망(보통약관 제27조(보통약관 계약의 소멸) 제3항의 경우를 포함합니다.) 한 경우 이 특별약관은 더 이상 효력을 가지지 않으며, 이 경우 회사는 그 때까지 「보험료 및 책임준비금 산출방법서」에서 정하는 바에 따라 적합한 사망당시의 책임준비금을 계약자에게 지급합니다.

제6조(준용규정)

이 특별약관에서 정하지 않은 사항은 보통약관을 따릅니다. 다만 이 특별약관에서는 보통약관에서 정한 제10조(중도인출) 및 제12조(만기환급금의 지급)는 적용하지 않습니다.

5. 뇌졸중진단비 특별약관

제1조(보험금의 지급사유)

회사는 피보험자에게 다음의 경우에 해당되는 사유가 발생한 때에는 보험수익자에게 약정한 보험금을 지급합니다.

1. 뇌졸중진단비 : 이 특별약관의 보험기간 중에 제2조(「뇌졸중」의 정의 및 진단확정)의 「뇌졸중」으로 진단확정 되었을 경우 최초 1회에 한하여 아래의 금액을 지급

구 분	경 과 기 간	지 급 금 액
뇌졸중진단비	계약일로부터 1년미만 발생시	이 특별약관 보험가입금액의 50%
	계약일로부터 1년이후 발생시	이 특별약관 보험가입금액

제2조(「뇌졸중」의 정의 및 진단확정)

- ① 이 특별약관에서 「뇌졸중」이라 함은 「뇌졸중 분류표」(【별표5】 참조)에 해당하는 1. 거미막하출혈, 2. 뇌내출혈, 3. 기타 비외상성 두개내 출혈, 4. 뇌경색증, 5. 뇌경색증을 유발하지 않은 뇌전동맥의 폐쇄 및 협착 6. 뇌경색증을 유발하지 않은 대뇌동맥의 폐쇄 및 협착으로 분류되는 질병을 말합니다.
- ② 제1항의 「뇌졸중」의 진단확정은 의료법 제3조(의료기관)에서 규정한 국내의 병원이나 의원 또는 국외의 의료관련법에서 정한 의료기관의 의사(치과의사는 제외합니다.) 면허를 가진 자에 의하여 내려져야 하며, 이 진단은 병력, 신경학적 검진과 함께 뇌 전산화 단층촬영(brain CT scan), 자기공명영상(MRI), 뇌혈관조영술, 양전자방출단층촬영(PET), 단일광자방출 전산화 단층촬영(SPECT), 뇌척수액검사 등을 기초로 하여야 합니다. 그러나 피보험자가 사망하여 상기 검사방법을 진단의 기초로 할 수 없는 경우에는 다음 각 호의 어느 하나에 해당할 경우 진단확정이 있는 것으로 볼 수 있습니다.
 - 가. 보험기간 중 「뇌졸중」으로 진단 또는 치료를 받고 있었음을 증명할 수 있는 문서

화된 기록 또는 증거가 있는 경우
나. 부검감정서상 사인이 「뇌졸중」으로 확정되거나 추정되는 경우

용어설명

[전산화단층촬영(CT)]

Computed Tomography. 정밀도가 높은 X선으로 인체를 360도 방향에서 전체투사하여 나온 데이터를 컴퓨터로 조합하여 인체의 단면 영상을 그려내는 촬영기술

[자기공명영상(MRI)]

Magnetic Resonance Imaging. 자기공명영상을 이용하여 생체의 장기나 조직, 병터를 단층상 등의 화상으로 표시하여 질환을 진단하기 위한 화상 검사법

[뇌혈관조영술]

뇌 속 혈관의 병변이나 변화를 알아보기 위해 X선에 반응하여 희게 촬영되는 물질(조영제)를 뇌 혈관에 투여한 뒤 촬영하는 기술

[단일광자방출 전산화단층술(SPECT)]

Single Photon Emission Computed Tomography. γ 선을 방출하는 방사성 동위원소를 체내에 투여하여 그 분포상태의 단면상을 컴퓨터로 재구성하는 촬영법

[양전자 방출 단층술(PET)]

Positron Emission Tomography. 양전자를 방출할 때 발생하는 핵의학적 방사능을 이용하여 인체의 단면을 촬영하는 기술

[뇌척수액 검사]

뇌와 척수를 둘러싸 보호하고 있는 맑은 액체인 뇌척수액의 이상 유무를 알아보는 것

제3조(보험금 지급에 관한 세부규정)

- ① 피보험자가 보험기간 중에 사망하고, 그 후에 제1조(보험금의 지급사유)에 해당하는 질병을 직접적인 원인으로 사망한 사실이 확인된 경우에는 회사는 그 사망일을 진단확정일로 보고 제1조(보험금의 지급사유)에 따라 보험금을 지급합니다.
다만, 회사가 제5조(특별약관의 소멸) 제2항에 따라 이 특별약관의 사망당시 책임준비금을 지급한 경우에는 이미 지급한 책임준비금을 차감하고 그 차액을 지급합니다.
- ② 보험수익자와 회사가 제1조(보험금의 지급사유)의 보험금의 지급사유에 대해 합의하지 못할 때는 보험수익자와 회사가 함께 제3자를 정하고 그 제3자의 의견에 따를 수 있습니다. 제3자는 의료법 제3조(의료기관)에 규정한 종합병원 소속 전문의 중에 정하며, 보험금 지급사유 판정에 드는 의료비용은 회사가 전액 부담합니다.

제4조(보험금을 지급하지 않는 사유)

이 특별약관의 보험금을 지급하지 않는 사유는 보통약관 제6조(보험금을 지급하지 않는 사유) 제1항을 따릅니다.

제5조(특별약관의 소멸)

- ① 이 특별약관 제1조(보험금의 지급사유)의 뇌졸중진단비 지급사유가 발생한 경우에는 이 특별약관은 소멸되며, 그 때부터 효력을 가지지 않습니다. 이 경우 회사는 이 특별약관의 책임준비금을 지급하지 않습니다.
- ② 피보험자가 사망(보통약관 제27조(보통약관 계약의 소멸) 제3항의 경우를 포함합니다)한 경우 이 특별약관은 더 이상 효력을 가지지 않으며, 이 경우 회사는 그 때까지 「보험료 및 책임준비금 산출방법서」에서 정하는 바에 따라 적용한 사망당시의 책임준비금을 계약자에게 지급합니다.

제6조(준용규정)

이 특별약관에서 정하지 않은 사항은 보통약관을 따릅니다. 다만 이 특별약관에서는 보통약관에서 정한 제10조(중도인출) 및 제12조(만기환급금의 지급)은 적용하지 않습니다.

6. 급성심근경색증진단비 특별약관

제1조(보험금의 지급사유)

회사는 피보험자에게 다음의 경우에 해당되는 사유가 발생한 때에는 보험수익자에게 약정한 보험금을 지급합니다.

- 1. 급성심근경색증진단비 : 이 특별약관의 보험기간 중에 제2조(「급성심근경색증」의 정의 및 진단확정)의 「급성심근경색증」으로 진단확정 되었을 경우 최초 1회에 한하여 아래의 금액을 지급

구 분	경 과 기 간	지 급 금 액
급성심근경색증진단비	계약일로부터 1년미만 발생시	이 특별약관 보험가입금액의 50%
	계약일로부터 1년이후 발생시	이 특별약관 보험가입금액

제2조(「급성심근경색증」의 정의 및 진단확정)

- ① 이 특별약관에서 「급성심근경색증」이라 함은 「급성심근경색증 분류표」(【별표6】참조)에 해당하는 급성심근경색증으로 분류되는 질병을 말합니다.
- ② 제1항의 급성심근경색증의 진단확정은 의료법 제3조(의료기관)에서 규정한 국내의 병원이나 의원 또는 국외의 의료관련법에서 정한 의료기관의 의사(치과의사는 제외합니다.) 면허를 가진 자에 의하여 내려져야 하며, 이 진단은 병력과 함께 심전도, 심장초음파, 관상동맥(심장동맥)촬영술, 혈액중 심장 효소검사 등을 기초로 하여야 합니다. 그러나 피보험자가 사망하여 상기 검사방법을 진단의 기초로 할 수 없는 경우에는 다음 각 호

의 어느 하나에 해당할 경우 진단확정이 있는 것으로 볼 수 있습니다.

가. 보험기간 중 「급성심근경색증」으로 진단 또는 치료를 받고 있었음을 증명할 수 있는 문서화된 기록 또는 증거가 있는 경우

나. 부검감정서상 사인이 「급성심근경색증」으로 확정되거나 추정되는 경우

제3조(보험금 지급에 관한 세부규정)

- ① 피보험자가 보험기간 중에 사망하고, 그 후에 제1조(보험금의 지급사유)에 해당하는 질병을 직접적인 원인으로 사망한 사실이 확인된 경우에는 회사는 그 사망일을 진단확정일로 보고 제1조(보험금의 지급사유)에 따라 보험금을 지급합니다.
다만, 회사가 제5조(특별약관의 소멸) 제2항에 따라 이 특별약관의 사망당시 책임준비금을 지급한 경우에는 이미 지급한 책임준비금을 차감하고 그 차액을 지급합니다.
- ② 보험수익자와 회사가 제1조(보험금의 지급사유)의 보험금의 지급사유에 대해 합의하지 못할 때는 보험수익자와 회사가 함께 제3자를 정하고 그 제3자의 의견에 따를 수 있습니다. 제3자는 의료법 제3조(의료기관)에 규정한 종합병원 소속 전문의 중에 정하며, 보험금 지급사유 판정에 드는 의료비용은 회사가 전액 부담합니다.

제4조(보험금을 지급하지 않는 사유)

이 특별약관의 보험금을 지급하지 않는 사유는 보통약관 제6조(보험금을 지급하지 않는 사유) 제1항을 따릅니다.

제5조(특별약관의 소멸)

- ① 이 특별약관 제1조(보험금의 지급사유)의 급성심근경색증진단비 지급사유가 발생한 경우에는 이 특별약관은 소멸되며, 그 때부터 효력을 가지지 않습니다. 이 경우 회사는 이 특별약관의 책임준비금을 지급하지 않습니다.
- ② 피보험자가 사망(보통약관 제27조(보통약관 계약의 소멸) 제3항의 경우를 포함합니다)한 경우 이 특별약관은 더 이상 효력을 가지지 않으며, 이 경우 회사는 그 때까지 「보험료 및 책임준비금 산출방법서」에서 정하는 바에 따라 적절한 사망당시의 책임준비금을 계약자에게 지급합니다.

제6조(준용규정)

이 특별약관에서 정하지 않은 사항은 보통약관을 따릅니다. 다만 이 특별약관에서는 보통약관에서 정한 제10조(중도인출) 및 제12조(만기환급금의 지급)는 적용하지 않습니다.

7. 파킨슨병진단비 특별약관

제1조(보험금의 지급사유)

회사는 피보험자에게 다음의 경우에 해당되는 사유가 발생한 때에는 보험수익자에게 약정한 보험금을 지급합니다.

1. 파킨슨병진단비 : 이 특별약관의 보험기간 중에 제2조(「파킨슨병」의 정의 및 진단 확정)에서 정한 「파킨슨병」으로 진단 확정되었을 경우 최초 1회에 한하여 아래의 금액을 지급

구 분	지 급 금 액
파킨슨병진단비	이 특별약관 보험가입금액

제2조(「파킨슨병」의 정의 및 진단확정)

① 「파킨슨병」은 도파민 신경세포의 퇴행으로 인하여 중대한 운동기능의 장애를 유발하며 떨림, 경직, 운동완서의 3대 증상을 특징으로 하는 질병을 말합니다. 이 특약에서 ‘파킨슨병’이라 함은 아래 각호에 모두 해당 되고 제8차 한국표준질병사인분류중 「파킨슨병 분류표」(【별표7】 참조)의 질병으로 진단확정된 경우를 말합니다.

1. 「파킨슨병」의 진단은 영국 파킨슨병협회 뇌은행(UKBB) 진단 기준 또는 임상학적으로 받아들여지는 진단 기준을 근거로 하여 신경과 전문의 자격증을 가진 자가 작성한 문서화된 진료기록을 기초로 내려져야 합니다. 다만, 이차성 파킨슨증, 알코올 유발 파킨슨증은 보장에서 제외됩니다.
2. 신경과 전문의 자격증을 가진 자에 의하여 파킨슨병(「파킨슨병분류표」참조)으로 확정 진단된 이후부터 파킨슨 치료제 처방일이 총 365일 이상이어야 하며, 이를 증명할 만한 문서화된 기록 또는 증거가 있어야 합니다. "파킨슨 치료제"라 함은 신경과 전문의 자격증을 가진 자가 처방한 레보도파 제제(Levodopa), 도파민 효능제(Dopamine agonists), 도파 데카르복실라제 억제제(Peripheral decarboxylase inhibitors), 콧트호 소억제제(COMT inhibitors), 또는 MAO-B 억제제(MAO-B inhibitors)를 말하며, 파킨슨병의 직접적인 치료 목적으로 신경과 전문의에 의하여 "파킨슨 치료제"와 동등한 효과가 인정되는 파킨슨 약제를 사용한 경우를 포함합니다. 다만, 임상학적으로 파킨슨병의 치료를 위해 파킨슨 치료제가 필요함에도 불구하고 부작용 등의 이유로 파킨슨 치료제로 치료받을 수 없는 경우에는 이를 증명할 만한 문서화된 기록이나 증거로 대신할 수 있습니다.

제3조(보험금 지급에 관한 세부규정)

① 보험수익자와 회사가 제1조(보험금의 지급사유)의 보험금의 지급사유에 대해 합의하지 못할 때는 보험수익자와 회사가 함께 제3자를 정하고 그 제3자의 의견에 따를 수 있습니다. 제3자는 의료법 제3조(의료기관)에 규정한 종합병원 소속 전문의 중에 정하며, 보험금 지급사유 판정에 드는 의료비용은 회사가 전액 부담합니다.

제4조(보험금을 지급하지 않는 사유)

이 특별약관의 보험금을 지급하지 않는 사유는 보통약관 제6조(보험금을 지급하지 않는 사유) 제1항을 따릅니다.

제5조(특별약관의 소멸)

- ① 이 특별약관 제1조(보험금의 지급사유)의 파킨슨병진단비 지급사유가 발생한 경우에는 이 특별약관은 소멸되며, 그 때부터 효력을 가지지 않습니다. 이 경우 회사는 이 특별약관의 책임준비금을 지급하지 않습니다.
- ② 피보험자가 사망(보통약관 제27조(보통약관 계약의 소멸) 제3항의 경우를 포함합니다)한 경우 이 특별약관은 더 이상 효력을 가지지 않으며, 이 경우 회사는 그 때까지 「보험료 및 책임준비금 산출방법서」에서 정하는 바에 따라 적절한 사망당시의 책임준비금을 계약자에게 지급합니다.

제6조(준용규정)

이 특별약관에서 정하지 않은 사항은 보통약관을 따릅니다. 다만 이 특별약관에서는 보통약관에서 정한 제10조(중도인출) 및 제12조(만기환급금의 지급)는 적용하지 않습니다.

제4장. 상해 및 질병관련 특별약관

1. 경도치매진단비(CDR1점이상) 특별약관

제1조(보험금의 지급사유)

회사는 피보험자에게 다음의 경우에 해당되는 사유가 발생한 때에는 보험수익자에게 약정한 보험금을 지급합니다.

1. 경도치매진단비(CDR1점이상) : 이 특별약관의 보험기간 중에 제3조(보험금 지급에 관한 세부규정)에서 정한 보장개시일 이후에 진단확정된 질병 또는 상해로 인해 제2조(「경도이상치매상태」의 정의 및 진단확정)에서 정한 「경도이상치매상태」로 진단 확정되었을 경우 최초 1회에 한하여 아래의 금액을 지급

구 분	지급금액
경도치매진단비(CDR1점이상)	이 특별약관 보험가입금액

제2조(「경도이상치매상태」의 정의 및 진단확정)

- ① 「경도이상치매상태」라 함은 피보험자가 보험기간 중에 진단확정된 질병 또는 상해로 인하여 보장개시일 이후에 「경도이상 인지기능의 장애」가 발생한 상태를 말합니다.
- ② 제1항에서 정한 「경도이상 인지기능의 장애」라 함은 CDR척도(Clinical dementia rating scale, 2001년)의 검사결과가 1점 이상(단, 국내 의학계에서 인정되는 검사방법으로 이와 동등한 정도로 판정되는 경우를 포함합니다)에 해당되는 상태로서 그 상태가 발생시점으로부터 90일이상 계속되어 더 이상의 호전을 기대할 수 없는 상태를 말합니다. 다만, 피보험자가 장래에 더 이상의 호전을 기대할 수 없는 경우 그 진단일로부터 90일이 경과하기 전이라도 「경도이상치매상태」로 최종 진단 확정될 수 있습니다.

CDR척도(Clinical dementia rating scale, 2001년)

치매관련 전문가가 실시하는 전반적인 인지기능 및 사회기능 정도를 측정하는 검사로서 전체 점수구성은 0, 0.5, 1, 2, 3, 4, 5로 되어 있으며, 점수가 높을수록 중증을 의미합니다.

- ③ 「경도이상치매상태」의 진단확정은 의료법 제3조(의료기관)에서 정한 국내의 병원이나 의원 또는 이와 동등하다고 회사가 인정하는 국외의 의료관련법에서 정한 의료기관의 정신건강의학과 또는 신경과 전문의 자격증을 가진 자에 의한 진단서에 의하며, 진단일로부터 90일이 경과된 이후에 회사가 피보험자의 「경도이상치매상태」가 계속 지속되었음을 확인함으로써 진단 확정됩니다.
- ④ 제3항의 진단은 병력청취, 인지기능 및 정신상태 평가, 신체진찰과 신경계진찰, 신경심리검사, 일상생활능력평가, 검사실검사, 뇌영상검사 등 해당 치매의 진단 및 원인질환 감별을 위해 의학적으로 필요한 검사 및 그 결과에 대한 종합적인 평가를 기초로 정해지

2. 의사의 처방에 의하지 않은 약물의 투여로 인한 인지기능의 장애
3. 알코올 중독, 습관성 약품 또는 환각제의 복용 및 사용
4. 전쟁, 외국의 무력행사, 혁명, 내란, 사변, 폭동

제5조(특별약관의 무효)

피보험자가 이 특별약관의 보험계약일로부터 제3조(보험금 지급에 관한 세부규정)에서 정한 보장개시일의 전일 이전에 제2조(「경도이상치매상태」의 정의 및 진단확정)에서 정한 「경도이상치매상태」로 진단 확정되어 있는 경우에는 이 특별약관은 무효로 하며 이미 납입한 이 특별약관의 보험료를 돌려드립니다.

제6조(보험료의 납입을 연체하여 해지된 계약의 부활(효력회복))

보험료의 미납으로 계약이 해지된 경우 부활(효력회복)되는 특별약관의 보장개시는 보통약관 제33조(보험료의 납입을 연체하여 해지된 계약의 부활(효력회복))에 따릅니다. 다만, 이 경우 부활(효력회복)일을 계약일로 하여 제3조(보험금 지급에 관한 세부규정) 제1항에서 정한 보장개시일을 적용합니다.

제7조(특별약관의 소멸)

- ① 이 특별약관 제1조(보험금의 지급사유)의 경도치매진단비(CDR1점이상) 지급사유가 발생한 경우에는 이 특별약관은 소멸되며, 그 때부터 효력을 가지지 않습니다. 이 경우 회사는 이 특별약관의 책임준비금을 지급하지 않습니다.
- ② 피보험자가 사망(보통약관 제27조(보통약관 계약의 소멸) 제3항의 경우를 포함합니다)한 경우 이 특별약관은 더 이상 효력을 가지지 않으며, 이 경우 회사는 그 때까지 「보험료 및 책임준비금 산출방법서」에서 정하는 바에 따라 적립한 사망당시의 책임준비금을 계약자에게 지급합니다.

제8조(준용규정)

이 특별약관에서 정하지 않은 사항은 보통약관을 따릅니다. 다만 이 특별약관에서는 보통약관에서 정한 제10조(중도인출) 및 제12조(만기환급금의 지급)는 적용하지 않습니다.

2. 중등도치매진단비(CDR2점이상) 특별약관

제1조(보험금의 지급사유)

회사는 피보험자에게 다음의 경우에 해당되는 사유가 발생한 때에는 보험수익자에게 약정한 보험금을 지급합니다.

1. 중등도치매진단비(CDR2점이상) : 이 특별약관의 보험기간 중에 제3조(보험금 지급에

관한 세부규정)에서 정한 보장개시일 이후에 진단확정된 질병 또는 상해로 인해 제2조(「중등도이상치매상태」의 정의 및 진단확정)에서 정한 「중등도이상치매상태」로 진단 확정되었을 경우 최초 1회에 한하여 아래의 금액을 지급

구 분	지 급 금 액
중등도치매진단비(CDR2점이상)	이 특별약관 보험가입금액

제2조(「중등도이상치매상태」의 정의 및 진단확정)

- ① 「중등도이상치매상태」라 함은 피보험자가 보험기간 중에 진단확정된 질병 또는 상해로 인하여 보장개시일 이후에 「중등도이상 인지기능의 장애」가 발생한 상태를 말합니다.
- ② 제1항에서 정한 「중등도이상 인지기능의 장애」라 함은 CDR척도(Clinical dementia rating scale, 2001년)의 검사결과가 2점 이상(단, 국내 의학계에서 인정되는 검사방법으로 이와 동등한 정도로 판정되는 경우를 포함합니다)에 해당되는 상태로서 그 상태가 발생시점으로부터 90일이상 계속되어 더 이상의 호전을 기대할 수 없는 상태를 말합니다. 다만, 피보험자가 장애에 더 이상의 호전을 기대할 수 없는 경우 그 진단일로부터 90일이 경과하기 전이라도 「중등도이상치매상태」로 최종 진단 확정될 수 있습니다.

CDR척도(Clinical dementia rating scale, 2001년)

치매관련 전문가가 실시하는 전반적인 인지기능 및 사회기능 정도를 측정하는 검사로서 전체 점수구성은 0, 0.5, 1, 2, 3, 4, 5로 되어 있으며, 점수가 높을수록 중증을 의미합니다.

- ③ 「중등도이상치매상태」의 진단확정은 의료법 제3조(의료기관)에서 정한 국내의 병원이나 의원 또는 이와 동등하다고 회사가 인정하는 국외의 의료관련법에서 정한 의료기관의 정신건강의학과 또는 신경과 전문의 자격증을 가진 자에 의한 진단서에 의하며, 진단일로부터 90일이 경과된 이후에 회사가 피보험자의 「중등도이상치매상태」가 계속 지속되었음을 확인함으로써 진단 확정됩니다.
- ④ 제3항의 진단은 병력청취, 인지기능 및 정신상태 평가, 신체진찰과 신경계진찰, 신경심리검사, 일상생활능력평가, 검사실검사, 뇌영상검사 등 해당 치매의 진단 및 원인질환 감별을 위해 의학적으로 필요한 검사 및 그 결과에 대한 종합적인 평가를 기초로 정해지며, 뇌영상검사 등 일부 검사에서 치매의 소견이 확인되지 않았다 하더라도 다른 검사에 의한 종합적인 평가를 기초로 치매를 진단할 수 있습니다. 회사는 치매상태의 조사나 확인을 위해 필요한 경우 계약자 또는 피보험자에게 치매의 진단을 위해 실시한 검사결과 제출을 요청할 수 있습니다.

제3조(보험금 지급에 관한 세부규정)

- ① 제1조(보험금의 지급사유) 중등도치매진단비(CDR2점이상)의 보장개시일은 계약일로부터 그 날을 포함하여 1년이 지난 날의 다음날로 합니다. 다만, 치매가 없는 상태에서 상해로 뇌의 손상을 직접적인 원인으로 치매상태가 발생한 경우 계약일을 치매보장개시일로 합니다.

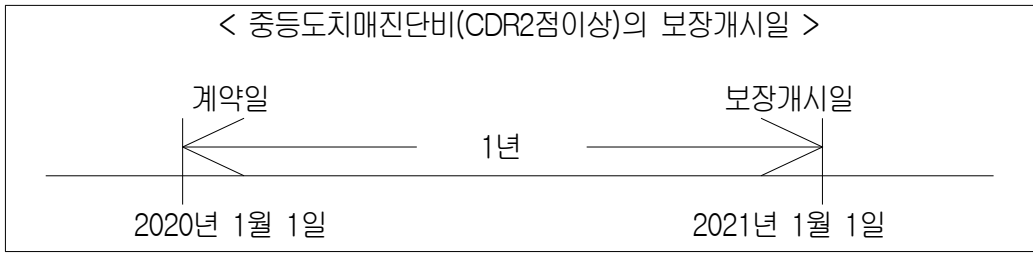

- ② 제2조(「중등도이상치매상태」의 정의 및 진단확정)에 따라 보험기간 중 치매로 진단 확정 및 CDR 2점이상에 해당하는 상태가 되고, 그 상태가 90일이상 계속되어 보험기간이 만료된 후 「중등도이상 인지기능의 장애」가 발생하더라도 제1조(보험금의 지급사유)에 따라 중등도치매진단비(CDR2점이상)를 지급합니다.
- ③ 보험수익자와 회사가 제1조(보험금의 지급사유)의 보험금의 지급사유에 대해 합의하지 못할 때는 보험수익자와 회사가 함께 제3자를 정하고 그 제3자의 의견에 따를 수 있습니다. 제3자는 의료법 제3조(의료기관)에 규정한 종합병원 소속 전문의 중에 정하며, 보험금 지급사유 판정에 드는 의료비용은 회사가 전액 부담합니다.

제4조(보험금을 지급하지 않는 사유)

- ① 회사는 다음 중 어느 한 가지로 보험금 지급사유가 발생한 때에는 보험금을 지급하지 않습니다.
 - 1. 피보험자가 고의로 자신을 해친 경우. 다만, 피보험자가 심신상실 등으로 자유로운 의사결정을 할 수 없는 상태에서 자신을 해친 경우에는 보험금을 지급합니다.
 - 2. 보험수익자가 고의로 피보험자를 해친 경우. 다만, 그 보험수익자가 보험금의 일부 보험수익자인 경우에는 다른 보험수익자에 대한 보험금은 지급합니다.
 - 3. 계약자가 고의로 피보험자를 해친 경우
 - 4. 피보험자의 임신, 출산(제왕절개를 포함합니다), 산후기. 다만, 회사가 보장하는 보험금 지급사유로 인한 경우에는 보험금을 지급합니다.
- ② 회사는 제1조(보험금의 지급사유)에도 불구하고 아래의 사유로 인하여 보험금 지급사유가 발생한 때에는 보험금을 지급하지 않습니다.
 - 1. 정신분열증이나 우울증과 같은 정신질환이 영향을 미친 인지기능의 장애
 - 2. 의사의 처방에 의하지 않은 약물의 투여로 인한 인지기능의 장애
 - 3. 알코올 중독, 습관성 약품 또는 환각제의 복용 및 사용
 - 4. 전쟁, 외국의 무력행사, 혁명, 내란, 사변, 폭동

제5조(특별약관의 무효)

피보험자가 이 특별약관의 보험계약일로부터 제3조(보험금 지급에 관한 세부규정)에서 정한 보장개시일의 전일 이전에 제2조(「중등도이상치매상태」의 정의 및 진단확정)에서 정한 「중등도이상치매상태」로 진단 확정되어 있는 경우에는 이 특별약관은 무효로 하며 이미 납입한 이 특별약관의 보험료를 돌려드립니다.

제6조(보험료의 납입을 연체하여 해지된 계약의 부활(효력회복))

보험료의 미납으로 계약이 해지된 경우 부활(효력회복)되는 특별약관의 보장개시는 보통약관 제33조(보험료의 납입을 연체하여 해지된 계약의 부활(효력회복))에 따릅니다. 다만, 이 경우 부활(효력회복)일을 계약일로 하여 제3조(보험금 지급에 관한 세부규정) 제1항에서 정한 보장개시일을 적용합니다.

제7조(특별약관의 소멸)

- ① 이 특별약관 제1조(보험금의 지급사유)의 중등도치매진단비(CDR2점이상) 지급사유가 발생한 경우에는 이 특별약관은 소멸되며, 그 때부터 효력을 가지지 않습니다. 이 경우 회사는 이 특별약관의 책임준비금을 지급하지 않습니다.
- ② 피보험자가 사망(보통약관 제27조(보통약관 계약의 소멸) 제3항의 경우를 포함합니다)한 경우 이 특별약관은 더 이상 효력을 가지지 않으며, 이 경우 회사는 그 때까지 「보험료 및 책임준비금 산출방법서」에서 정하는 바에 따라 적립한 사망당시의 책임준비금을 계약자에게 지급합니다.

제8조(준용규정)

이 특별약관에서 정하지 않은 사항은 보통약관을 따릅니다. 다만 이 특별약관에서는 보통약관에서 정한 제10조(중도인출) 및 제12조(만기환급금의 지급)는 적용하지 않습니다.

3. 중증치매진단비(CDR3점이상) 특별약관

제1조(보험금의 지급사유)

회사는 피보험자에게 다음의 경우에 해당되는 사유가 발생한 때에는 보험수익자에게 약정한 보험금을 지급합니다.

- 1. 중증치매진단비(CDR3점이상) : 이 특별약관의 보험기간 중에 진단확정된 질병 또는 상해로 인해 제2조(「중증치매상태」의 정의 및 진단확정)에서 정한 「중증치매상태」로 진단 확정되었을 경우 최초 1회에 한하여 아래의 금액을 지급

구 분	지급 금액
중증치매진단비(CDR3점이상)	이 특별약관 보험가입금액

제2조(「중증치매상태」의 정의 및 진단확정)

- ① 「중증치매상태」라 함은 피보험자가 보험기간 중에 진단확정된 질병 또는 상해로 인하여 「중증 인지기능의 장애」가 발생한 상태를 말합니다.
- ② 제1항에서 정한 「중증 인지기능의 장애」라 함은 CDR척도(Clinical dementia rating

scale, 2001년)의 검사결과가 3점 이상(단, 국내 의학계에서 인정되는 검사방법으로 이와 동등한 정도로 판정되는 경우를 포함합니다)에 해당되는 상태로 그 상태가 발생시점으로부터 90일 이상 계속되어 더 이상의 호전을 기대할 수 없는 상태를 말합니다. 다만, 피보험자가 장애에 더 이상의 호전을 기대할 수 없는 경우 그 진단일로부터 90일이 경과하기 전이라도 「중증치매상태」로 최종 진단 확정될 수 있습니다.

CDR척도(Clinical dementia rating scale, 2001년)

치매관련 전문의가 실시하는 전반적인 인지기능 및 사회기능 정도를 측정하는 검사로서 전체 점수구성은 0, 0.5, 1, 2, 3, 4, 5로 되어 있으며, 점수가 높을수록 중증을 의미합니다.

- ③ 「중증치매상태」의 진단확정은 의료법 제3조(의료기관)에서 정한 국내의 병원이나 의원 또는 이와 동등하다고 회사가 인정하는 국외의 의료관련법에서 정한 의료기관의 정신건강의학과 또는 신경과 전문의 자격증을 가진 자에 의한 진단서에 의하며, 진단일로부터 90일이 경과된 이후에 회사가 피보험자의 「중증치매상태」가 계속 지속되었음을 확인함으로써 진단 확정됩니다.
- ④ 제3항의 진단은 병력청취, 인지기능 및 정신상태 평가, 신체진찰과 신경계진찰, 신경심리검사, 일상생활능력평가, 검사실검사, 뇌영상검사 등 해당 치매의 진단 및 원인질환 감별을 위해 의학적으로 필요한 검사 및 그 결과에 대한 종합적인 평가를 기초로 정해지며, 뇌영상검사 등 일부 검사에서 치매의 소견이 확인되지 않았다 하더라도 다른 검사에 의한 종합적인 평가를 기초로 치매를 진단할 수 있습니다. 회사는 치매상태의 조사나 확인을 위해 필요한 경우 계약자 또는 피보험자에게 치매의 진단을 위해 실시한 검사결과 제출을 요청할 수 있습니다.

제3조(보험금 지급에 관한 세부규정)

- ① 제2조(「중증치매상태」의 정의 및 진단확정)에 따라 보험기간 중 치매로 진단 확정 및 CDR 3점이상에 해당하는 상태가 되고, 그 상태가 90일 이상 계속되어 보험기간이 만료된 후 「중증 인지기능의 장애」가 발생하더라도 제1조(보험금의 지급사유)에 따라 중증치매진단비(CDR3점이상)를 지급합니다.
- ② 보험수익자와 회사가 제1조(보험금의 지급사유)의 보험금의 지급사유에 대해 합의하지 못할 때는 보험수익자와 회사가 함께 제3자를 정하고 그 제3자의 의견에 따를 수 있습니다. 제3자는 의료법 제3조(의료기관)에 규정한 종합병원 소속 전문의 중에 정하며, 보험금 지급사유 판정에 드는 의료비용은 회사가 전액 부담합니다.

제4조(보험금을 지급하지 않는 사유)

- ① 회사는 다음 중 어느 한 가지로 보험금 지급사유가 발생한 때에는 보험금을 지급하지 않습니다.
 - 1. 피보험자가 고의로 자신을 해친 경우. 다만, 피보험자가 심신상실 등으로 자유로운 의사결정을 할 수 없는 상태에서 자신을 해친 경우에는 보험금을 지급합니다.
 - 2. 보험수익자가 고의로 피보험자를 해친 경우. 다만, 그 보험수익자가 보험금의 일부

보험수익자인 경우에는 다른 보험수익자에 대한 보험금은 지급합니다.

3. 계약자가 고의로 피보험자를 해친 경우

4. 피보험자의 임신, 출산(제왕절개를 포함합니다), 산후기. 다만, 회사가 보장하는 보험금 지급사유로 인한 경우에는 보험금을 지급합니다.

② 회사는 제1조(보험금의 지급사유)에도 불구하고 아래의 사유로 인하여 보험금 지급사유가 발생한 때에는 보험금을 지급하지 않습니다.

1. 정신분열증이나 우울증과 같은 정신질환이 영향을 미친 인지기능의 장애

2. 의사의 처방에 의하지 않은 약물의 투여로 인한 인지기능의 장애

3. 알코올 중독, 습관성 약물 또는 환각제의 복용 및 사용

4. 전쟁, 외국의 무력행사, 혁명, 내란, 사변, 폭동

제5조(특별약관의 소멸)

① 이 특별약관 제1조(보험금의 지급사유)의 중증치매진단비(CDR3점이상) 지급사유가 발생한 경우에는 이 특별약관은 소멸되며, 그 때부터 효력을 가지지 않습니다. 이 경우 회사는 이 특별약관의 책임준비금을 지급하지 않습니다.

② 피보험자가 사망(보통약관 제27조(보통약관 계약의 소멸) 제3항의 경우를 포함합니다)한 경우 이 특별약관은 더 이상 효력을 가지지 않으며, 이 경우 회사는 그 때까지 「보험료 및 책임준비금 산출방법서」에서 정하는 바에 따라 적용한 사망당시의 책임준비금을 계약자에게 지급합니다.

제6조(준용규정)

이 특별약관에서 정하지 않은 사항은 보통약관을 따릅니다. 다만 이 특별약관에서는 보통약관에서 정한 제10조(중도인출) 및 제12조(만기환급금의 지급)는 적용하지 않습니다.

4. 경도치매진단비(CDR1점이상)(5년간매월지급) 특별약관

제1조(보험금의 지급사유)

회사는 피보험자에게 다음의 경우에 해당되는 사유가 발생한 때에는 보험수익자에게 약정한 보험금을 지급합니다.

1. 경도치매진단비(CDR1점이상)(5년간매월지급) : 이 특별약관의 보험기간 중에 제3조(보험금 지급에 관한 세부규정)에서 정한 보장개시일 이후에 진단확정된 질병 또는 상해로 인해 제2조(「경도이상치매상태」의 정의 및 진단확정)에서 정한 「경도이상치매상태」로 진단 확정되었을 경우 최초 1회에 한하여 보험가입금액을 5년간 매월 보험금 지급사유 발생일(단, 해당월에 보험금 지급사유 발생일이 없는 경우 해당월의 마지막날로 합니다)에 확정지급

구 분	지 급 금 액
경도치매진단비(CDR1점이상) (5년간매월지급)	매월 이 특별약관 보험가입금액 × 5년 × 12개월 (총60회 지급)

제2조(「경도이상치매상태」의 정의 및 진단확정)

- ① 「경도이상치매상태」라 함은 피보험자가 보험기간 중에 진단확정된 질병 또는 상해로 인하여 보장개시일 이후에 「경도이상 인지기능의 장애」가 발생한 상태를 말합니다.
- ② 제1항에서 정한 「경도이상 인지기능의 장애」라 함은 CDR척도(Clinical dementia rating scale, 2001년)의 검사결과가 1점 이상(단, 국내 의학계에서 인정되는 검사방법으로 이와 동등한 정도로 판정되는 경우를 포함합니다)에 해당되는 상태로서 그 상태가 발생시점으로부터 90일이상 계속되어 더 이상의 호전을 기대할 수 없는 상태를 말합니다. 다만, 피보험자가 장래에 더 이상의 호전을 기대할 수 없는 경우 그 진단일로부터 90일이 경과하기 전이라도 「경도이상치매상태」로 최종 진단 확정될 수 있습니다.

CDR척도(Clinical dementia rating scale, 2001년)

치매관련 전문가가 실시하는 전반적인 인지기능 및 사회기능 정도를 측정하는 검사로서 전체 점수구성은 0, 0.5, 1, 2, 3, 4, 5로 되어 있으며, 점수가 높을수록 중증을 의미합니다.

- ③ 「경도이상치매상태」의 진단확정은 의료법 제3조(의료기관)에서 정한 국내의 병원이나 의원 또는 이와 동등하다고 회사가 인정하는 국외의 의료관련법에서 정한 의료기관의 정신건강의학과 또는 신경과 전문의 자격증을 가진 자에 의한 진단서에 의하며, 진단일로부터 90일이 경과된 이후에 회사가 피보험자의 「경도이상치매상태」가 계속 지속되었음을 확인함으로써 진단 확정됩니다.
- ④ 제3항의 진단은 병력청취, 인지기능 및 정신상태 평가, 신체진찰과 신경계진찰, 신경심리검사, 일상생활능력평가, 검사실검사, 뇌영상검사 등 해당 치매의 진단 및 원인질환 감별을 위해 의학적으로 필요한 검사 및 그 결과에 대한 종합적인 평가를 기초로 정해지며, 뇌영상검사 등 일부 검사에서 치매의 소견이 확인되지 않았다 하더라도 다른 검사에 의한 종합적인 평가를 기초로 치매를 진단할 수 있습니다. 회사는 치매상태의 조사나 확인을 위해 필요한 경우 계약자 또는 피보험자에게 치매의 진단을 위해 실시한 검사결과 제출을 요청할 수 있습니다.

제3조(보험금 지급에 관한 세부규정)

- ① 제1조(보험금의 지급사유) 경도치매진단비(CDR1점이상)(5년간매월지급)의 보장개시일은 계약일로부터 그 날을 포함하여 1년이 지난 날의 다음날로 합니다. 다만, 치매가 없는 상태에서 상해로 뇌의 손상을 직접적인 원인으로 치매상태가 발생한 경우 계약일을 치매보장개시일로 합니다.

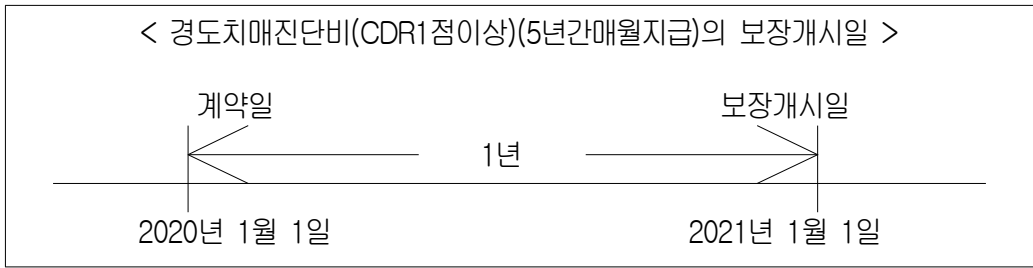

- ② 제2조(「경도이상치매상태」의 정의 및 진단확정)에 따라 보험기간 중 치매로 진단 확정 및 CDR 1점이상에 해당하는 상태가 되고, 그 상태가 90일이상 계속되어 보험기간이 만료된 후 「경도이상 인지기능의 장애」가 발생하더라도 제1조(보험금의 지급사유)에 따라 경도이상치매진단비(CDR1점이상)(5년간매월지급)를 지급합니다.
- ③ 보험수익자와 회사가 제1조(보험금의 지급사유)의 보험금의 지급사유에 대해 합의하지 못할 때는 보험수익자와 회사가 함께 제3자를 정하고 그 제3자의 의견에 따를 수 있습니다. 제3자는 의료법 제3조(의료기관)에 규정한 종합병원 소속 전문의 중에 정하며, 보험금 지급사유 판정에 드는 의료비용은 회사가 전액 부담합니다.
- ④ 제1조(보험금의 지급사유) 제1호의 경도치매진단비(CDR1점이상)(5년간매월지급)은 보험수익자가 일시금으로 지급받고자 요청한 때에는 회사는 평균공시이율로 할인하여 계산한 금액을 지급합니다.

제4조(보험금을 지급하지 않는 사유)

- ① 회사는 다음 중 어느 한 가지로 보험금 지급사유가 발생한 때에는 보험금을 지급하지 않습니다.
 - 1. 피보험자가 고의로 자신을 해친 경우. 다만, 피보험자가 심신상실 등으로 자유로운 의사결정을 할 수 없는 상태에서 자신을 해친 경우에는 보험금을 지급합니다.
 - 2. 보험수익자가 고의로 피보험자를 해친 경우. 다만, 그 보험수익자가 보험금의 일부 보험수익자인 경우에는 다른 보험수익자에 대한 보험금은 지급합니다.
 - 3. 계약자가 고의로 피보험자를 해친 경우
 - 4. 피보험자의 임신, 출산(제왕절개를 포함합니다), 산후기. 다만, 회사가 보장하는 보험금 지급사유로 인한 경우에는 보험금을 지급합니다.
- ② 회사는 제1조(보험금의 지급사유)에도 불구하고 아래의 사유로 인하여 보험금 지급사유가 발생한 때에는 보험금을 지급하지 않습니다.
 - 1. 정신분열증이나 우울증과 같은 정신질환이 영향을 미친 인지기능의 장애
 - 2. 의사의 처방에 의하지 않은 약물의 투여로 인한 인지기능의 장애
 - 3. 알코올 중독, 습관성 약품 또는 환각제의 복용 및 사용
 - 4. 전쟁, 외국의 무력행사, 혁명, 내란, 사변, 폭동

제5조(특별약관의 무효)

피보험자가 이 특별약관의 보험계약일로부터 제3조(보험금 지급에 관한 세부규정)에서 정한 보장개시일의 전일 이전에 제2조(「경도이상치매상태」의 정의 및 진단확정)에서 정한

「경도이상치매상태」로 진단 확정되어 있는 경우에는 이 특별약관은 무효로 하며 이미 납입한 이 특별약관의 보험료를 돌려드립니다.

제6조(보험료의 납입을 연체하여 해지된 계약의 부활(효력회복))

보험료의 미납으로 계약이 해지된 경우 부활(효력회복)되는 특별약관의 보장개시는 보통약관 제33조(보험료의 납입을 연체하여 해지된 계약의 부활(효력회복))에 따릅니다. 다만, 이 경우 부활(효력회복)일을 계약일로 하여 제3조(보험금 지급에 관한 세부규정) 제1항에서 정한 보장개시일을 적용합니다.

제7조(특별약관의 소멸)

- ① 이 특별약관 제1조(보험금의 지급사유)의 경도치매진단비(CDR1점이상)(5년간매월지급) 지급사유가 발생한 경우에는 이 특별약관은 소멸되며, 그 때부터 효력을 가지지 않습니다. 이 경우 회사는 이 특별약관의 책임준비금을 지급하지 않습니다.
- ② 피보험자가 사망(보통약관 제27조(보통약관 계약의 소멸) 제3항의 경우를 포함합니다)한 경우 이 특별약관은 더 이상 효력을 가지지 않으며, 이 경우 회사는 그 때까지 「보험료 및 책임준비금 산출방법서」에서 정하는 바에 따라 적용한 사망당시의 책임준비금을 계약자에게 지급합니다.

제8조(준용규정)

이 특별약관에서 정하지 않은 사항은 보통약관을 따릅니다. 다만 이 특별약관에서는 보통약관에서 정한 제10조(중도인출) 및 제12조(만기환급금의 지급)는 적용하지 않습니다.

5. 중등도치매진단비(CDR2점이상)(5년간매월지급) 특별약관

제1조(보험금의 지급사유)

회사는 피보험자에게 다음의 경우에 해당되는 사유가 발생한 때에는 보험수익자에게 약정한 보험금을 지급합니다.

1. 중등도치매진단비(CDR2점이상)(5년간매월지급) : 이 특별약관의 보험기간 중에 제3조(보험금 지급에 관한 세부규정)에서 정한 보장개시일 이후에 진단확정된 질병 또는 상해로 인해 제2조(「중등도이상치매상태」의 정의 및 진단확정)에서 정한 「중등도이상치매상태」로 진단 확정되었을 경우 최초 1회에 한하여 보험가입금액을 5년간 매월 보험금 지급사유 발생일(단, 해당월에 보험금 지급사유 발생일이 없는 경우 해당월의 마지막날로 합니다)에 확정지급

구 분	지 급 금 액
중등도치매진단비(CDR2점이상) (5년간매월지급)	매월 이 특별약관 보험가입금액 × 5년 × 12개월 (총60회 지급)

제2조(「중등도이상치매상태」의 정의 및 진단확정)

- ① 「중등도이상치매상태」라 함은 피보험자가 보험기간 중에 진단확정된 질병 또는 상해로 인하여 보장개시일 이후에 「중등도이상 인지기능의 장애」가 발생한 상태를 말합니다.
- ② 제1항에서 정한 「중등도이상 인지기능의 장애」라 함은 CDR척도(Clinical dementia rating scale, 2001년)의 검사결과가 2점 이상(단, 국내 의학계에서 인정되는 검사방법으로 이와 동등한 정도로 판정되는 경우를 포함합니다)에 해당되는 상태로서 그 상태가 발생시점으로부터 90일이상 계속되어 더 이상의 호전을 기대할 수 없는 상태를 말합니다. 다만, 피보험자가 장애에 더 이상의 호전을 기대할 수 없는 경우 그 진단일로부터 90일이 경과하기 전이라도 「중등도이상치매상태」로 최종 진단 확정될 수 있습니다.

CDR척도(Clinical dementia rating scale, 2001년)

치매관련 전문가가 실시하는 전반적인 인지기능 및 사회기능 정도를 측정하는 검사로서 전체 점수구성은 0, 0.5, 1, 2, 3, 4, 5로 되어 있으며, 점수가 높을수록 중증을 의미합니다.

- ③ 「중등도이상치매상태」의 진단확정은 의료법 제3조(의료기관)에서 정한 국내의 병원이나 의원 또는 이와 동등하다고 회사가 인정하는 국외의 의료관련법에서 정한 의료기관의 정신건강의학과 또는 신경과 전문의 자격증을 가진 자에 의한 진단서에 의하며, 진단일로부터 90일이 경과된 이후에 회사가 피보험자의 「중등도이상치매상태」가 계속 지속되었음을 확인함으로써 진단 확정됩니다.
- ④ 제3항의 진단은 병력청취, 인지기능 및 정신상태 평가, 신체진찰과 신경계진찰, 신경심리검사, 일상생활능력평가, 검사실검사, 뇌영상검사 등 해당 치매의 진단 및 원인질환 감별을 위해 의학적으로 필요한 검사 및 그 결과에 대한 종합적인 평가를 기초로 정해지며, 뇌영상검사 등 일부 검사에서 치매의 소견이 확인되지 않았다 하더라도 다른 검사에 의한 종합적인 평가를 기초로 치매를 진단할 수 있습니다. 회사는 치매상태의 조사나 확인을 위해 필요한 경우 계약자 또는 피보험자에게 치매의 진단을 위해 실시한 검사결과 제출을 요청할 수 있습니다.

제3조(보험금 지급에 관한 세부규정)

- ① 제1조(보험금의 지급사유) 중등도치매진단비(CDR2점이상)(5년간매월지급)의 보장개시일은 계약일로부터 그 날을 포함하여 1년이 지난 날의 다음날로 합니다. 다만, 치매가 없는 상태에서 상해로 뇌의 손상을 직접적인 원인으로 치매상태가 발생한 경우 계약일을 치매보장개시일로 합니다.

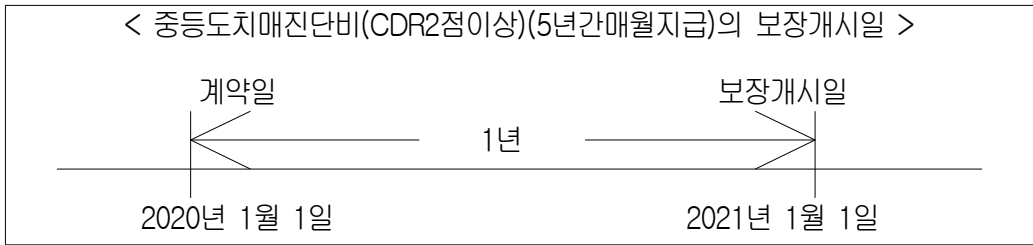

- ② 제2조(「중등도이상치매상태」의 정의 및 진단확정)에 따라 보험기간 중 치매로 진단 확정 및 CDR 2점이상에 해당하는 상태가 되고, 그 상태가 90일이상 계속되어 보험기간이 만료된 후 「중등도이상 인지기능의 장애」가 발생하더라도 제1조(보험금의 지급사유)에 따라 중등도치매진단비(CDR2점이상)(5년간매월지급)를 지급합니다.
- ③ 보험수익자와 회사가 제1조(보험금의 지급사유)의 보험금의 지급사유에 대해 합의하지 못할 때는 보험수익자와 회사가 함께 제3자를 정하고 그 제3자의 의견에 따를 수 있습니다. 제3자는 의료법 제3조(의료기관)에 규정한 종합병원 소속 전문의 중에 정하며, 보험금 지급사유 판정에 드는 의료비용은 회사가 전액 부담합니다.
- ④ 제1조(보험금의 지급사유) 제1호의 중등도치매진단비(CDR2점이상)(5년간매월지급)은 보험수익자가 일시금으로 지급받고자 요청한 때에는 회사는 평균공시이율로 할인하여 계산한 금액을 지급합니다.

제4조(보험금을 지급하지 않는 사유)

- ① 회사는 다음 중 어느 한 가지로 보험금 지급사유가 발생한 때에는 보험금을 지급하지 않습니다.
 1. 피보험자가 고의로 자신을 해친 경우. 다만, 피보험자가 심신상실 등으로 자유로운 의사결정을 할 수 없는 상태에서 자신을 해친 경우에는 보험금을 지급합니다.
 2. 보험수익자가 고의로 피보험자를 해친 경우. 다만, 그 보험수익자가 보험금의 일부 보험수익자인 경우에는 다른 보험수익자에 대한 보험금은 지급합니다.
 3. 계약자가 고의로 피보험자를 해친 경우
 4. 피보험자의 임신, 출산(제왕절개를 포함합니다), 산후기. 다만, 회사가 보장하는 보험금 지급사유로 인한 경우에는 보험금을 지급합니다.
- ② 회사는 제1조(보험금의 지급사유)에도 불구하고 아래의 사유로 인하여 보험금 지급사유가 발생한 때에는 보험금을 지급하지 않습니다.
 1. 정신분열증이나 우울증과 같은 정신질환이 영향을 미친 인지기능의 장애
 2. 의사의 처방에 의하지 않은 약물의 투여로 인한 인지기능의 장애
 3. 알코올 중독, 습관성 약품 또는 환각제의 복용 및 사용
 4. 전쟁, 외국의 무력행사, 혁명, 내란, 사변, 폭동

제5조(특별약관의 무효)

피보험자가 이 특별약관의 보험계약일로부터 제3조(보험금 지급에 관한 세부규정)에서 정한 보장개시일의 전일 이전에 제2조(「중등도이상치매상태」의 정의 및 진단확정)에서 정한 「중등도이상치매상태」로 진단 확정되어 있는 경우에는 이 특별약관은 무효로 하며 이미 납입한

이 특별약관의 보험료를 돌려드립니다.

제6조(보험료의 납입을 연체하여 해지된 계약의 부활(효력회복))

보험료의 미납으로 계약이 해지된 경우 부활(효력회복)되는 특별약관의 보장개시는 보통약관 제33조(보험료의 납입을 연체하여 해지된 계약의 부활(효력회복))에 따릅니다. 다만, 이 경우 부활(효력회복)일을 계약일로 하여 제3조(보험금 지급에 관한 세부규정) 제1항에서 정한 보장개시일을 적용합니다.

제7조(특별약관의 소멸)

- ① 이 특별약관 제1조(보험금의 지급사유)의 중등도치매진단비(CDR2점이상)(5년간매월지급) 지급사유가 발생한 경우에는 이 특별약관은 소멸되며, 그 때부터 효력을 가지지 않습니다. 이 경우 회사는 이 특별약관의 책임준비금을 지급하지 않습니다.
- ② 피보험자가 사망(보통약관 제27조(보통약관 계약의 소멸) 제3항의 경우를 포함합니다)한 경우 이 특별약관은 더 이상 효력을 가지지 않으며, 이 경우 회사는 그 때까지 「보험료 및 책임준비금 산출방법서」에서 정하는 바에 따라 적립한 사망당시의 책임준비금을 계약자에게 지급합니다.

제8조(준용규정)

이 특별약관에서 정하지 않은 사항은 보통약관을 따릅니다. 다만 이 특별약관에서는 보통약관에서 정한 제10조(중도인출) 및 제12조(만기환급금의 지급)는 적용하지 않습니다.

6. 중증치매진단비(CDR3점이상)(5년간매월지급) 특별약관

제1조(보험금의 지급사유)

회사는 피보험자에게 다음의 경우에 해당되는 사유가 발생한 때에는 보험수익자에게 약정한 보험금을 지급합니다.

- 1. 중증치매진단비(CDR3점이상)(5년간매월지급) : 이 특별약관의 보험기간 중에 진단확정된 질병 또는 상해로 인해 제2조(「중증치매상태」의 정의 및 진단확정)에서 정한 「중증치매상태」로 진단 확정되었을 경우 최초 1회에 한하여 보험가입금액을 5년간 매월 보험금 지급사유 발생일(단, 해당월에 보험금 지급사유 발생일이 없는 경우 해당월의 마지막날로 합니다)에 확정지급

구 분	지 급 금 액
중증치매진단비(CDR3점이상) (5년간매월지급)	매월 이 특별약관 보험가입금액 × 5년 × 12개월 (총60회 지급)

제2조(「중증치매상태」의 정의 및 진단확정)

- ① 「중증치매상태」라 함은 피보험자가 보험기간 중에 진단확정된 질병 또는 상해로 인하여 「중증 인지기능의 장애」가 발생한 상태를 말합니다.
- ② 제1항에서 정한 「중증 인지기능의 장애」라 함은 CDR척도(Clinical dementia rating scale, 2001년)의 검사결과가 3점 이상(단, 국내 의학계에서 인정되는 검사방법으로 이와 동등한 정도로 판정되는 경우를 포함합니다)에 해당되는 상태로서 그 상태가 발생시점으로부터 90일이상 계속되어 더 이상의 호전을 기대할 수 없는 상태를 말합니다. 다만, 피보험자가 장래에 더 이상의 호전을 기대할 수 없는 경우 그 진단일로부터 90일이 경과하기 전이라도 「중증치매상태」로 최종 진단 확정될 수 있습니다.

CDR척도(Clinical dementia rating scale, 2001년)

치매관련 전문가가 실시하는 전반적인 인지기능 및 사회기능 정도를 측정하는 검사로서 전체 점수구성은 0, 0.5, 1, 2, 3, 4, 5로 되어 있으며, 점수가 높을수록 중증을 의미합니다.

- ③ 「중증치매상태」의 진단확정은 의료법 제3조(의료기관)에서 정한 국내의 병원이나 의원 또는 이와 동등하다고 회사가 인정하는 국외의 의료관련법에서 정한 의료기관의 정신건강의학과 또는 신경과 전문의 자격증을 가진 자에 의한 진단서에 의하며, 진단일로부터 90일이 경과된 이후에 회사가 피보험자의 「중증치매상태」가 계속 지속되었음을 확인함으로써 진단 확정됩니다.
- ④ 제3항의 진단은 병력청취, 인지기능 및 정신상태 평가, 신체진찰과 신경계진찰, 신경심리검사, 일상생활능력평가, 검사실검사, 뇌영상검사 등 해당 치매의 진단 및 원인질환 감별을 위해 의학적으로 필요한 검사 및 그 결과에 대한 종합적인 평가를 기초로 정해지며, 뇌영상검사 등 일부 검사에서 치매의 소견이 확인되지 않았다 하더라도 다른 검사에 의한 종합적인 평가를 기초로 치매를 진단할 수 있습니다. 회사는 치매상태의 조사나 확인을 위해 필요한 경우 계약자 또는 피보험자에게 치매의 진단을 위해 실시한 검사결과 제출을 요청할 수 있습니다.

제3조(보험금 지급에 관한 세부규정)

- ① 제2조(「중증치매상태」의 정의 및 진단확정)에 따라 보험기간 중 치매로 진단 확정 및 CDR 3점이상에 해당하는 상태가 되고, 그 상태가 90일이상 계속되어 보험기간이 만료된 후 「중증 인지기능의 장애」가 발생하더라도 제1조(보험금의 지급사유)에 따라 중증치매진단비(CDR3점이상)(5년간매월지급)를 지급합니다.
- ② 보험수익자와 회사가 제1조(보험금의 지급사유)의 보험금의 지급사유에 대해 합의하지 못할 때는 보험수익자와 회사가 함께 제3자를 정하고 그 제3자의 의견에 따를 수 있습니다. 제3자는 의료법 제3조(의료기관)에 규정한 종합병원 소속 전문의 중에 정하며, 보험금 지급사유 판정에 드는 의료비용은 회사가 전액 부담합니다.
- ③ 제1조(보험금의 지급사유) 제1호의 중증치매진단비(CDR3점이상)(5년간매월지급)은 보험수익자가 일시금으로 지급받고자 요청한 때에는 회사는 평균공시이율로 할인하여 계산한 금액을 지급합니다.

제4조(보험금을 지급하지 않는 사유)

- ① 회사는 다음 중 어느 한 가지로 보험금 지급사유가 발생한 때에는 보험금을 지급하지 않습니다.
 1. 피보험자가 고의로 자신을 해친 경우. 다만, 피보험자가 심신상실 등으로 자유로운 의사결정을 할 수 없는 상태에서 자신을 해친 경우에는 보험금을 지급합니다.
 2. 보험수익자가 고의로 피보험자를 해친 경우. 다만, 그 보험수익자가 보험금의 일부 보험수익자인 경우에는 다른 보험수익자에 대한 보험금은 지급합니다.
 3. 계약자가 고의로 피보험자를 해친 경우
 4. 피보험자의 임신, 출산(제왕절개를 포함합니다), 산후기. 다만, 회사가 보장하는 보험금 지급사유로 인한 경우에는 보험금을 지급합니다.
- ② 회사는 제1조(보험금의 지급사유)에도 불구하고 아래의 사유로 인하여 보험금 지급사유가 발생한 때에는 보험금을 지급하지 않습니다.
 1. 정신분열증이나 우울증과 같은 정신질환이 영향을 미친 인지기능의 장애
 2. 의사의 처방에 의하지 않은 약물의 투여로 인한 인지기능의 장애
 3. 알코올 중독, 습관성 약품 또는 환각제의 복용 및 사용
 4. 전쟁, 외국의 무력행사, 혁명, 내란, 사변, 폭동

제5조(특별약관의 소멸)

- ① 이 특별약관 제1조(보험금의 지급사유)의 중증치매진단비(CDR3점이상)(5년간매월지급) 지급사유가 발생한 경우에는 이 특별약관은 소멸되며, 그 때부터 효력을 가지지 않습니다. 이 경우 회사는 이 특별약관의 책임준비금을 지급하지 않습니다.
- ② 피보험자가 사망(보통약관 제27조(보통약관 계약의 소멸) 제3항의 경우를 포함합니다)한 경우 이 특별약관은 더 이상 효력을 가지지 않으며, 이 경우 회사는 그 때까지 「보험료 및 책임준비금 산출방법서」에서 정하는 바에 따라 적절한 사망당시의 책임준비금을 계약자에게 지급합니다.

제6조(준용규정)

이 특별약관에서 정하지 않은 사항은 보통약관을 따릅니다. 다만 이 특별약관에서는 보통약관에서 정한 제10조(중도인출) 및 제12조(만기환급금의 지급)는 적용하지 않습니다.

7. 경증알츠하이머치매진단비 특별약관

제1조(보험금의 지급사유)

회사는 피보험자에게 다음의 경우에 해당되는 사유가 발생한 때에는 보험수익자에게 약정한 보험금을 지급합니다.

1. 경증알츠하이머치매진단비 : 이 특별약관의 보험기간 중에 제3조(보험금 지급에 관한 세부규정)에서 정한 보장개시일 이후에 진단확정된 질병 또는 상해로 인해 제2조(「경도이상알츠하이머치매상태」의 정의 및 진단확정)에서 정한 「경도이상알츠하이머치매상태」로 진단 확정되었을 경우 최초 1회에 한하여 아래의 금액을 지급

구 분	지 급 금 액
경증알츠하이머치매진단비	이 특별약관 보험가입금액

제2조(「경도이상알츠하이머치매상태」의 정의 및 진단확정)

- ① 「경도이상알츠하이머치매상태」라 함은 피보험자가 보험기간 중에 진단확정된 질병 또는 상해로 인하여 「알츠하이머치매 분류표」(【별표8】참조)에 해당하는 알츠하이머치매로 진단확정 받고 「경도이상 인지기능의 장애」가 발생한 상태를 말합니다.
- ② 제1항에서 정한 「경도이상 인지기능의 장애」라 함은 CDR척도(Clinical dementia rating scale, 2001년)의 검사결과가 1점 이상(단, 국내 의학계에서 인정되는 검사방법으로 이와 동등한 정도로 판정되는 경우를 포함합니다)에 해당되는 상태로서 그 상태가 발생시점으로부터 90일이상 계속되어 더 이상의 호전을 기대할 수 없는 상태를 말합니다. 다만, 피보험자가 장래에 더 이상의 호전을 기대할 수 없는 경우 그 진단일로부터 90일이 경과하기 전이라도 「경도이상알츠하이머치매상태」로 최종 진단 확정될 수 있습니다.

CDR척도(Clinical dementia rating scale, 2001년)

치매관련 전문가가 실시하는 전반적인 인지기능 및 사회기능 정도를 측정하는 검사로서 전체 점수구성은 0, 0.5, 1, 2, 3, 4, 5로 되어 있으며, 점수가 높을수록 중증을 의미합니다.

- ③ 「경도이상알츠하이머치매상태」의 진단확정은 의료법 제3조(의료기관)에서 정한 국내의 병원이나 의원 또는 이와 동등하다고 회사가 인정하는 국외의 의료관련법에서 정한 의료기관의 정신건강의학과 또는 신경과 전문의 자격증을 가진 자에 의한 진단서에 의하며, 진단일로부터 90일이 경과된 이후에 회사가 피보험자의 「경도이상알츠하이머치매상태」가 계속 지속되었음을 확인함으로써 진단 확정됩니다.
- ④ 제3항의 진단은 병력청취, 인지기능 및 정신상태 평가, 신체진찰과 신경계진찰, 신경심리검사, 일상생활능력평가, 검사실검사, 뇌영상검사 등 해당 치매의 진단 및 원인질환 감별을 위해 의학적으로 필요한 검사 및 그 결과에 대한 종합적인 평가를 기초로 정해지며, 뇌영상검사 등 일부 검사에서 치매의 소견이 확인되지 않았다 하더라도 다른 검사에 의한 종합적인 평가를 기초로 치매를 진단할 수 있습니다. 회사는 치매상태의 조사나 확인을 위해 필요한 경우 계약자 또는 피보험자에게 치매의 진단을 위해 실시한 검사결과 제출을 요청할 수 있습니다.

제3조(보험금 지급에 관한 세부규정)

- ① 제1조(보험금의 지급사유) 경증알츠하이머치매진단비의 보장개시일은 계약일로부터 그 날을 포함하여 1년이 지난 날의 다음날로 합니다. 다만, 치매가 없는 상태에서 상해로

뇌의 손상을 직접적인 원인으로 치매상태가 발생한 경우 계약일을 치매보장개시일로 합니다.

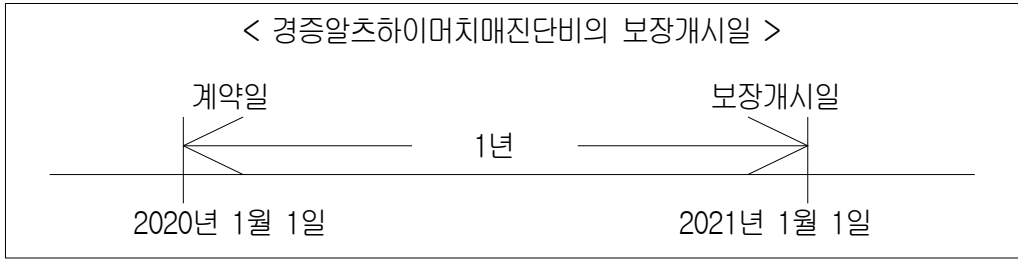

- ② 제2조(「경도이상알츠하이머치매상태」의 정의 및 진단확정)에 따라 보험기간 중 알츠하이머치매로 진단 확정 및 CDR 1점이상에 해당하는 상태가 되고, 그 상태가 90일 이상 계속되어 보험기간이 만료된 후 「경도이상 인지기능의 장애」가 발생하더라도 제1조(보험금의 지급사유)에 따라 경증알츠하이머치매진단비를 지급합니다.
- ③ 보험수익자와 회사가 제1조(보험금의 지급사유)의 보험금의 지급사유에 대해 합의하지 못할 때는 보험수익자와 회사가 함께 제3자를 정하고 그 제3자의 의견에 따를 수 있습니다. 제3자는 의료법 제3조(의료기관)에 규정한 종합병원 소속 전문의 중에 정하며, 보험금 지급 사유 판정에 드는 의료비용은 회사가 전액 부담합니다.

제4조(보험금을 지급하지 않는 사유)

- ① 회사는 다음 중 어느 한 가지로 보험금 지급사유가 발생한 때에는 보험금을 지급하지 않습니다.
 - 1. 피보험자가 고의로 자신을 해친 경우. 다만, 피보험자가 심신상실 등으로 자유로운 의사결정을 할 수 없는 상태에서 자신을 해친 경우에는 보험금을 지급합니다.
 - 2. 보험수익자가 고의로 피보험자를 해친 경우. 다만, 그 보험수익자가 보험금의 일부 보험수익자인 경우에는 다른 보험수익자에 대한 보험금은 지급합니다.
 - 3. 계약자가 고의로 피보험자를 해친 경우
 - 4. 피보험자의 임신, 출산(제왕절개를 포함합니다), 산후기. 다만, 회사가 보장하는 보험금 지급사유로 인한 경우에는 보험금을 지급합니다.
- ② 회사는 제1조(보험금의 지급사유)에도 불구하고 아래의 사유로 인하여 보험금 지급사유가 발생한 때에는 보험금을 지급하지 않습니다.
 - 1. 정신분열증이나 우울증과 같은 정신질환이 영향을 미친 인지기능의 장애
 - 2. 의사의 처방에 의하지 않은 약물의 투여로 인한 인지기능의 장애
 - 3. 알코올 중독, 습관성 약품 또는 환각제의 복용 및 사용
 - 4. 전쟁, 외국의 무력행사, 혁명, 내란, 사변, 폭동

제5조(특별약관의 무효)

피보험자가 이 특별약관의 보험계약일로부터 제3조(보험금 지급에 관한 세부규정)에서 정한 보장개시일의 전일 이전에 제2조(「경도이상알츠하이머치매상태」의 정의 및 진단확정)에서 정한 「경도이상알츠하이머치매상태」로 진단 확정되어 있는 경우에는 이 특별약관은 무효

로 하며 이미 납입한 이 특별약관의 보험료를 돌려드립니다.

제6조(보험료의 납입을 연체하여 해지된 계약의 부활(효력회복))

보험료의 미납으로 계약이 해지된 경우 부활(효력회복)되는 특별약관의 보장개시는 보통약관 제33조(보험료의 납입을 연체하여 해지된 계약의 부활(효력회복))에 따릅니다. 다만, 이 경우 부활(효력회복)일을 계약일로 하여 제3조(보험금 지급에 관한 세부규정) 제1항에서 정한 보장개시일을 적용합니다.

제7조(특별약관의 소멸)

- ① 이 특별약관 제1조(보험금의 지급사유)의 경증알츠하이머치매진단비 지급사유가 발생한 경우에는 이 특별약관은 소멸되며, 그 때부터 효력을 가지지 않습니다. 이 경우 회사는 이 특별약관의 책임준비금을 지급하지 않습니다.
- ② 피보험자가 사망(보통약관 제27조(보통약관 계약의 소멸) 제3항의 경우를 포함합니다)한 경우 이 특별약관은 더 이상 효력을 가지지 않으며, 이 경우 회사는 그 때까지 「보험료 및 책임준비금 산출방법서」에서 정하는 바에 따라 적절한 사망당시의 책임준비금을 계약자에게 지급합니다.

제8조(준용규정)

이 특별약관에서 정하지 않은 사항은 보통약관을 따릅니다. 다만 이 특별약관에서는 보통약관에서 정한 제10조(중도인출) 및 제12조(만기환급금의 지급)는 적용하지 않습니다.

8. 중증알츠하이머치매진단비 특별약관

제1조(보험금의 지급사유)

회사는 피보험자에게 다음의 경우에 해당되는 사유가 발생한 때에는 보험수익자에게 약정한 보험금을 지급합니다.

- 1. 중증알츠하이머치매진단비 : 이 특별약관의 보험기간 중에 진단확정된 질병 또는 상해로 인해 제2조(「중증알츠하이머치매상태」의 정의 및 진단확정)에서 정한 「중증알츠하이머치매상태」로 진단 확정되었을 경우 최초 1회에 한하여 아래의 금액을 지급

구 분	지 급 금 액
중증알츠하이머치매진단비	이 특별약관 보험가입금액

제2조(「중증알츠하이머치매상태」의 정의 및 진단확정)

- ① 「중증알츠하이머치매상태」라 함은 피보험자가 보험기간 중에 진단확정된 질병 또는 상

해로 인하여 「알츠하이머치매 분류표」 (【별표8】 참조) 에 해당하는 알츠하이머치매로 진단확정 받고, 「중증 인지기능의 장애」가 발생한 경우를 말합니다.

- ② 제1항에서 정한 「중증 인지기능의 장애」라 함은 CDR척도(Clinical dementia rating scale, 2001년)의 검사결과가 3점 이상(단, 국내 의학계에서 인정되는 검사방법으로 이와 동등한 정도로 판정되는 경우를 포함합니다)에 해당되는 상태로서 그 상태가 발생시점으로부터 90일이상 계속되어 더 이상의 호전을 기대할 수 없는 상태를 말합니다. 다만, 피보험자가 장애에 더 이상의 호전을 기대할 수 없는 경우 그 진단일로부터 90일이 경과하기 전이라도 「중증알츠하이머치매상태」로 최종 진단 확정될 수 있습니다.

CDR척도(Clinical dementia rating scale, 2001년)

치매관련 전문가가 실시하는 전반적인 인지기능 및 사회기능 정도를 측정하는 검사로서 전체 점수구성은 0, 0.5, 1, 2, 3, 4, 5로 되어 있으며, 점수가 높을수록 중증을 의미합니다.

- ③ 「중증알츠하이머치매상태」의 진단확정은 의료법 제3조(의료기관)에서 정한 국내의 병원이나의원 또는 이와 동등하다고 회사가 인정하는 국외의 의료관련법에서 정한 의료기관의 정신건강의학과 또는 신경과 전문의 자격증을 가진 자에 의한 진단서에 의하며, 진단일로부터 90일이 경과된 이후에 회사가 피보험자의 「중증알츠하이머치매상태」가 계속 지속되었음을 확인함으로써 진단 확정됩니다.
- ④ 제3항의 진단은 병력청취, 인지기능 및 정신상태 평가, 신체진찰과 신경계진찰, 신경심리검사, 일상생활능력평가, 검사실검사, 뇌영상검사 등 해당 치매의 진단 및 원인질환 감별을 위해 의학적으로 필요한 검사 및 그 결과에 대한 종합적인 평가를 기초로 정해지며, 뇌영상검사 등 일부 검사에서 치매의 소견이 확인되지 않았다 하더라도 다른 검사에 의한 종합적인 평가를 기초로 치매를 진단할 수 있습니다. 회사는 치매상태의 조사나 확인을 위해 필요한 경우 계약자 또는 피보험자에게 치매의 진단을 위해 실시한 검사결과 제출을 요청할 수 있습니다.

제3조(보험금 지급에 관한 세부규정)

- ① 제2조(「중증알츠하이머치매상태」의 정의 및 진단확정)에 따라 보험기간 중 알츠하이머치매로 진단 확정 및 CDR 3점이상에 해당하는 상태가 되고, 그 상태가 90일 이상 계속되어 보험기간이 만료된 후 「중증 인지기능의 장애」가 발생하더라도 제1조(보험금의 지급사유)에 따라 중증알츠하이머치매진단비를 지급합니다.
- ② 보험수익자와 회사가 제1조(보험금의 지급사유)의 보험금의 지급사유에 대해 합의하지 못할 때는 보험수익자와 회사가 함께 제3자를 정하고 그 제3자의 의견에 따를 수 있습니다. 제3자는 의료법 제3조(의료기관)에 규정한 종합병원 소속 전문의 중에 정하며, 보험금 지급 사유 판정에 드는 의료비용은 회사가 전액 부담합니다.

제4조(보험금을 지급하지 않는 사유)

- ① 회사는 다음 중 어느 한 가지로 보험금 지급사유가 발생한 때에는 보험금을 지급하지 않습니다.

1. 피보험자가 고의로 자신을 해친 경우. 다만, 피보험자가 심신상실 등으로 자유로운 의사결정을 할 수 없는 상태에서 자신을 해친 경우에는 보험금을 지급합니다.
 2. 보험수익자가 고의로 피보험자를 해친 경우. 다만, 그 보험수익자가 보험금의 일부 보험수익자인 경우에는 다른 보험수익자에 대한 보험금은 지급합니다.
 3. 계약자가 고의로 피보험자를 해친 경우
 4. 피보험자의 임신, 출산(제왕절개를 포함합니다), 산후기. 다만, 회사가 보장하는 보험금 지급사유로 인한 경우에는 보험금을 지급합니다.
- ② 회사는 제1조(보험금의 지급사유)에도 불구하고 아래의 사유로 인하여 보험금 지급사유가 발생한 때에는 보험금을 지급하지 않습니다.
1. 정신분열증이나 우울증과 같은 정신질환이 영향을 미친 인지기능의 장애
 2. 의사의 처방에 의하지 않은 약물의 투여로 인한 인지기능의 장애
 3. 알코올 중독, 습관성 약품 또는 환각제의 복용 및 사용
 4. 전쟁, 외국의 무력행사, 혁명, 내란, 사변, 폭동

제5조(특별약관의 소멸)

- ① 이 특별약관 제1조(보험금의 지급사유)의 중증알츠하이머치매진단비 지급사유가 발생한 경우에는 이 특별약관은 소멸되며, 그 때부터 효력을 가지지 않습니다. 이 경우 회사는 이 특별약관의 책임준비금을 지급하지 않습니다.
- ② 피보험자가 사망(보통약관 제27조(보통약관 계약의 소멸) 제3항의 경우를 포함합니다)한 경우 이 특별약관은 더 이상 효력을 가지지 않으며, 이 경우 회사는 그 때까지 「보험료 및 책임준비금 산출방법서」에서 정하는 바에 따라 적립한 사망당시의 책임준비금을 계약자에게 지급합니다.

제6조(준용규정)

이 특별약관에서 정하지 않은 사항은 보통약관을 따릅니다. 다만 이 특별약관에서는 보통약관에서 정한 제10조(중도인출) 및 제12조(만기환급금의 지급)는 적용하지 않습니다.

9. 경증혈관성치매진단비 특별약관

제1조(보험금의 지급사유)

회사는 피보험자에게 다음의 경우에 해당되는 사유가 발생한 때에는 보험수익자에게 약정한 보험금을 지급합니다.

1. 경증혈관성치매진단비 : 이 특별약관의 보험기간 중에 제3조(보험금 지급에 관한 세부규정)에서 정한 보장개시일 이후에 진단확정된 질병 또는 상해로 인해 제2조(「경도이상혈관성치매상태」의 정의 및 진단확정)에서 정한 「경도이상혈관성치매상태」

로 진단 확정되었을 경우 최초 1회에 한하여 아래의 금액을 지급

구 분	지 급 금 액
경증혈관성치매진단비	이 특별약관 보험가입금액

제2조(「경도이상혈관성치매상태」의 정의 및 진단확정)

- ① 「경도이상혈관성치매상태」라 함은 피보험자가 보험기간 중에 진단확정된 질병 또는 상해로 인하여 「혈관성치매 분류표」(【별표9】참조)에 해당하는 혈관성치매로 진단확정 받고 「경도이상 인지기능의 장애」가 발생한 상태를 말합니다.
- ② 제1항에서 정한 「경도이상 인지기능의 장애」라 함은 CDR척도(Clinical dementia rating scale, 2001년)의 검사결과가 1점 이상(단, 국내 의학계에서 인정되는 검사방법으로 이와 동등한 정도로 판정되는 경우를 포함합니다)에 해당되는 상태로서 그 상태가 발생시점으로부터 90일이상 계속되어 더 이상의 호전을 기대할 수 없는 상태를 말합니다. 다만, 피보험자가 장래에 더 이상의 호전을 기대할 수 없는 경우 그 진단일로부터 90일이 경과하기 전이라도 「경도이상혈관성치매상태」로 최종 진단 확정될 수 있습니다.

CDR척도(Clinical dementia rating scale, 2001년)

치매관련 전문가가 실시하는 전반적인 인지기능 및 사회기능 정도를 측정하는 검사로서 전체 점수구성은 0, 0.5, 1, 2, 3, 4, 5로 되어 있으며, 점수가 높을수록 중증을 의미합니다.

- ③ 「경도이상혈관성치매상태」의 진단확정은 의료법 제3조(의료기관)에서 정한 병원이나 의원 또는 국외의 의료관련법에서 정한 의료기관의 정신건강의학과 또는 신경과 전문의 자격증을 가진 자에 의한 진단서에 의하며, 그 진단일로부터 90일이 경과된 이후에 회사가 피보험자의 「경도이상혈관성치매상태」가 계속 지속되었음을 확인함으로써 진단 확정됩니다.
- ④ 제3항의 진단은 병력청취, 인지기능 및 정신상태 평가, 신체진찰과 신경계진찰, 신경심리검사, 일상생활능력평가, 검사실검사, 뇌영상검사 등 해당 치매의 진단 및 원인질환 감별을 위해 의학적으로 필요한 검사 및 그 결과에 대한 종합적인 평가를 기초로 정해지며, 뇌영상검사 등 일부 검사에서 치매의 소견이 확인되지 않았다 하더라도 다른 검사에 의한 종합적인 평가를 기초로 치매를 진단할 수 있습니다. 회사는 치매상태의 조사나 확인을 위해 필요한 경우 계약자 또는 피보험자에게 치매의 진단을 위해 실시한 검사결과 제출을 요청할 수 있습니다.

제3조(보험금 지급에 관한 세부규정)

- ① 제1조(보험금의 지급사유) 경증혈관성치매진단비의 보장개시일은 계약일로부터 그 날을 포함하여 1년이 지난 날의 다음날로 합니다. 다만, 치매가 없는 상태에서 상해로 뇌의 손상을 직접적인 원인으로 치매상태가 발생한 경우 계약일을 치매보장개시일로 합니다.

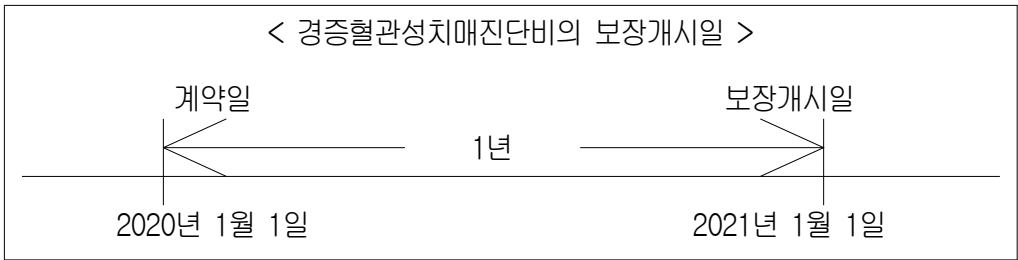

- ② 제2조(「경도이상혈관성치매상태」의 정의 및 진단확정)에 따라 보험기간 중 혈관성치매로 진단 확정 및 CDR 1점이상에 해당하는 상태가 되고, 그 상태가 90일 이상 계속되어 보험기간이 만료된 후 「경도이상 인지기능의 장애」가 발생하더라도 제1조(보험금의 지급사유)에 따라 경증혈관성치매진단비를 지급합니다.
- ③ 보험수익자와 회사가 제1조(보험금의 지급사유)의 보험금의 지급사유에 대해 합의하지 못할 때는 보험수익자와 회사가 함께 제3자를 정하고 그 제3자의 의견에 따를 수 있습니다. 제3자는 의료법 제3조(의료기관)에 규정한 종합병원 소속 전문의 중에 정하며, 보험금 지급사유 판정에 드는 의료비용은 회사가 전액 부담합니다.

제4조(보험금을 지급하지 않는 사유)

- ① 회사는 다음 중 어느 한 가지로 보험금 지급사유가 발생한 때에는 보험금을 지급하지 않습니다.
 - 1. 피보험자가 고의로 자신을 해친 경우. 다만, 피보험자가 심신상실 등으로 자유로운 의사결정을 할 수 없는 상태에서 자신을 해친 경우에는 보험금을 지급합니다.
 - 2. 보험수익자가 고의로 피보험자를 해친 경우. 다만, 그 보험수익자가 보험금의 일부 보험수익자인 경우에는 다른 보험수익자에 대한 보험금은 지급합니다.
 - 3. 계약자가 고의로 피보험자를 해친 경우
 - 4. 피보험자의 임신, 출산(제왕절개를 포함합니다), 산후기. 다만, 회사가 보장하는 보험금 지급사유로 인한 경우에는 보험금을 지급합니다.
- ② 회사는 제1조(보험금의 지급사유)에도 불구하고 아래의 사유로 인하여 보험금 지급사유가 발생한 때에는 보험금을 지급하지 않습니다.
 - 1. 정신분열증이나 우울증과 같은 정신질환이 영향을 미친 인지기능의 장애
 - 2. 의사의 처방에 의하지 않은 약물의 투여로 인한 인지기능의 장애
 - 3. 알코올 중독, 습관성 약품 또는 환각제의 복용 및 사용
 - 4. 전쟁, 외국의 무력행사, 혁명, 내란, 사변, 폭동

제5조(특별약관의 무효)

피보험자가 이 특별약관의 보험계약일로부터 제3조(보험금 지급에 관한 세부규정)에서 정한 보장개시일의 전일 이전에 제2조(「경도이상혈관성치매상태」의 정의 및 진단확정)에서 정한 「경도이상혈관성치매상태」로 진단 확정되어 있는 경우에는 이 특별약관은 무효로 하며 이 미 납입한 이 특별약관의 보험료를 돌려드립니다.

제6조(보험료의 납입을 연체하여 해지된 계약의 부활(효력회복))

보험료의 미납으로 계약이 해지된 경우 부활(효력회복)되는 특별약관의 보장개시는 보통약관 제33조(보험료의 납입을 연체하여 해지된 계약의 부활(효력회복))에 따릅니다. 다만, 이 경우 부활(효력회복)일을 계약일로 하여 제3조(보험금 지급에 관한 세부규정) 제1항에서 정한 보장개시일을 적용합니다.

제7조(특별약관의 소멸)

- ① 이 특별약관 제1조(보험금의 지급사유)의 경증혈관성치매진단비 지급사유가 발생한 경우에는 이 특별약관은 소멸되며, 그 때부터 효력을 가지지 않습니다. 이 경우 회사는 이 특별약관의 책임준비금을 지급하지 않습니다.
- ② 피보험자가 사망(보통약관 제27조(보통약관 계약의 소멸) 제3항의 경우를 포함합니다)한 경우 이 특별약관은 더 이상 효력을 가지지 않으며, 이 경우 회사는 그 때까지 「보험료 및 책임준비금 산출방법서」에서 정하는 바에 따라 적립한 사망당시의 책임준비금을 계약자에게 지급합니다.

제8조(준용규정)

이 특별약관에서 정하지 않은 사항은 보통약관을 따릅니다. 다만 이 특별약관에서는 보통약관에서 정한 제10조(중도인출) 및 제12조(만기환급금의 지급)는 적용하지 않습니다.

10. 중증혈관성치매진단비 특별약관

제1조(보험금의 지급사유)

회사는 피보험자에게 다음의 경우에 해당되는 사유가 발생한 때에는 보험수익자에게 약정한 보험금을 지급합니다.

1. 중증혈관성치매진단비 : 이 특별약관의 보험기간 중에 진단확정된 질병 또는 상해로 인해 제2조(「중증혈관성치매상태」의 정의 및 진단확정)에서 정한 「중증혈관성치매상태」로 진단 확정되었을 경우 최초 1회에 한하여 아래의 금액을 지급

구 분	지 급 금 액
중증혈관성치매진단비	이 특별약관 보험가입금액

제2조(「중증혈관성치매상태」의 정의 및 진단확정)

- ① 「중증혈관성치매상태」라 함은 피보험자가 보험기간 중에 진단확정된 질병 또는 상해로 인하여 「혈관성치매 분류표」(【별표9】참조)에 해당하는 혈관성치매로 진단확정 받고, 「중증 인지기능의 장애」가 발생한 경우를 말합니다.

- ② 제1항에서 정한 「중증 인지기능의 장애」라 함은 CDR척도(Clinical dementia rating scale, 2001년)의 검사결과가 3점 이상(단, 국내 의학계에서 인정되는 검사방법으로 이와 동등한 정도로 판정되는 경우를 포함합니다)에 해당되는 상태로서 그 상태가 발생시점으로부터 90일이상 계속되어 더 이상의 호전을 기대할 수 없는 상태를 말합니다. 다만, 피보험자가 장래에 더 이상의 호전을 기대할 수 없는 경우 그 진단일로부터 90일이 경과하기 전이라도 「중증혈관성치매상태」로 최종 진단 확정될 수 있습니다.

CDR척도(Clinical dementia rating scale, 2001년)

치매관련 전문가가 실시하는 전반적인 인지기능 및 사회기능 정도를 측정하는 검사로서 전체 점수구성은 0, 0.5, 1, 2, 3, 4, 5로 되어 있으며, 점수가 높을수록 중증을 의미합니다.

- ③ 「중증혈관성치매상태」의 진단확정은 의료법 제3조(의료기관)에서 정한 국내의 병원이나 의원 또는 국외의 의료관련법에서 정한 의료기관의 정신건강의학과 또는 신경과 전문의 자격증을 가진 자에 의한 진단서에 의하며, 그 진단일로부터 90일이 경과된 이후에 회사가 피보험자의 「중증혈관성치매상태」가 계속 지속되었음을 확인함으로써 진단 확정됩니다.
- ④ 제3항의 진단은 병력청취, 인지기능 및 정신상태 평가, 신체진찰과 신경계진찰, 신경심리검사, 일상생활능력평가, 검사실검사, 뇌영상검사 등 해당 치매의 진단 및 원인질환 감별을 위해 의학적으로 필요한 검사 및 그 결과에 대한 종합적인 평가를 기초로 정해지며, 뇌영상검사 등 일부 검사에서 치매의 소견이 확인되지 않았다 하더라도 다른 검사에 의한 종합적인 평가를 기초로 치매를 진단할 수 있습니다. 회사는 치매상태의 조사나 확인을 위해 필요한 경우 계약자 또는 피보험자에게 치매의 진단을 위해 실시한 검사결과 제출을 요청할 수 있습니다.

제3조(보험금 지급에 관한 세부규정)

- ① 제2조(「중증혈관성치매상태」의 정의 및 진단확정)에 따라 보험기간 중 혈관성치매로 진단 확정 및 CDR 3점이상에 해당하는 상태가 되고, 그 상태가 90일 이상 계속되어 보험기간이 만료된 후 「중증 인지기능의 장애」가 발생하더라도 제1조(보험금의 지급사유)에 따라 중증혈관성치매진단비를 지급합니다.
- ② 보험수익자와 회사가 제1조(보험금의 지급사유)의 보험금의 지급사유에 대해 합의하지 못할 때는 보험수익자와 회사가 함께 제3자를 정하고 그 제3자의 의견에 따를 수 있습니다. 제3자는 의료법 제3조(의료기관)에 규정한 종합병원 소속 전문의 중에 정하며, 보험금 지급사유 판정에 드는 의료비용은 회사가 전액 부담합니다.

제4조(보험금을 지급하지 않는 사유)

- ① 회사는 다음 중 어느 한 가지로 보험금 지급사유가 발생한 때에는 보험금을 지급하지 않습니다.
1. 피보험자가 고의로 자신을 해친 경우. 다만, 피보험자가 심신상실 등으로 자유로운 의사결정을 할 수 없는 상태에서 자신을 해친 경우에는 보험금을 지급합니다.
 2. 보험수익자가 고의로 피보험자를 해친 경우. 다만, 그 보험수익자가 보험금의 일부

보험수익자인 경우에는 다른 보험수익자에 대한 보험금은 지급합니다.

3. 계약자가 고의로 피보험자를 해친 경우

4. 피보험자의 임신, 출산(제왕절개를 포함합니다), 산후기. 다만, 회사가 보장하는 보험금 지급사유로 인한 경우에는 보험금을 지급합니다.

② 회사는 제1조(보험금의 지급사유)에도 불구하고 아래의 사유로 인하여 보험금 지급사유가 발생한 때에는 보험금을 지급하지 않습니다.

1. 정신분열증이나 우울증과 같은 정신질환이 영향을 미친 인지기능의 장애

2. 의사의 처방에 의하지 않은 약물의 투여로 인한 인지기능의 장애

3. 알코올 중독, 습관성 약품 또는 환각제의 복용 및 사용

4. 전쟁, 외국의 무력행사, 혁명, 내란, 사변, 폭동

제5조(특별약관의 소멸)

① 이 특별약관 제1조(보험금의 지급사유)의 중증혈관성치매진단비 지급사유가 발생한 경우에는 이 특별약관은 소멸되며, 그 때부터 효력을 가지지 않습니다. 이 경우 회사는 이 특별약관의 책임준비금을 지급하지 않습니다.

② 피보험자가 사망(보통약관 제27조(보통약관 계약의 소멸) 제3항의 경우를 포함합니다)한 경우 이 특별약관은 더 이상 효력을 가지지 않으며, 이 경우 회사는 그 때까지 「보험료 및 책임준비금 산출방법서」에서 정하는 바에 따라 적합한 사망당시의 책임준비금을 계약자에게 지급합니다.

제6조(준용규정)

이 특별약관에서 정하지 않은 사항은 보통약관을 따릅니다. 다만 이 특별약관에서는 보통약관에서 정한 제10조(중도인출) 및 제12조(만기환급금의 지급)는 적용하지 않습니다.

11. 치매입원비(1일-90일) 특별약관

제1조(보험금의 지급사유)

회사는 피보험자에게 다음의 경우에 해당되는 사유가 발생한 때에는 보험수익자에게 약정한 보험금을 지급합니다.

1. 치매입원비(1일-90일) : 이 특별약관의 보험기간 중에 제2조(「치매」의 정의 및 진단확정)의 「치매」로 진단확정 되고, 그 치매의 치료를 직접적인 목적으로 1일이상 계속입원하여 치료를 받은 경우에는 입원 1일째부터 아래의 금액을 지급

구 분	지 급 금 액
치매입원비(1일-90일)	입원 1일당 이 특별약관 보험가입금액(90일한도)

제2조(「치매」의 정의 및 진단확정)

- ① 「치매」라 함은 「치매 분류표」(【별표10】 참조)에 해당하는 질병을 말합니다.
- ② 「치매」의 진단확정은 의료법 제3조(의료기관) 제2항에서 정한 병원이나 의원 또는 국외의 의료관련법에서 정한 의료기관의 전문의 자격증을 가진 자에 의한 진단서에 의합니다.

제3조(「입원」의 정의와 장소)

- ① 이 특별약관에서 「입원」이라 함은 병원 또는 의원 등의 의사, 치과의사 또는 한의사의 면허를 가진 자(이하 「의사」라 합니다.)에 의하여 질병의 치료가 필요하다고 인정된 경우로서 자택 등에서 치료가 곤란하여 의료법 제3조(의료기관)에서 규정한 국내의 병원이나 의원 또는 국외의 의료관련법에서 정한 의료기관에 입실하여 의사의 관리 하에 치료에 전념하는 것을 말합니다.
- ② 이 특별약관에 있어서 「계속입원」이라 함은 입원치료의 목적이 되었던 동일한 질병으로 계속하여 입원하는 것을 말하며, 병원 또는 의원을 이전하여 입원한 경우에도 동일한 질병의 치료를 직접 목적으로 입원한 경우에는 계속하여 입원한 것으로 보아 각 입원일수를 더합니다.
- ③ 이 특별약관에서 「질병의 치료를 직접적인 목적으로 한 입원」이란 의사에 의해 질병으로 진단된 질병의 치료를 목적으로 한 입원을 말하며, 질병의 치료 중에 발병된 합병증 또는 새로이 발견된 질병의 치료가 병행되는 때에는 의사의 소견에 따라 질병을 입원치료의 주된 목적으로 하는 경우에만 질병의 치료를 목적으로 한 입원으로 봅니다. 다만, 질병명 미상에 의한 입원으로서 입원 후 최초로 질병으로 진단된 경우에는 이는 질병의 치료를 목적으로 한 동일한 입원으로 봅니다.

제4조(보험금 지급에 관한 세부규정)

- ① 제1조(보험금의 지급사유) 제1호의 치매입원비(1일-90일) 지급일수는 1회 입원당 90일을 한도로 합니다.
- ② 동일한 질병의 치료를 목적으로 2회 이상 입원한 경우 이를 계속입원으로 보아 입원일수를 더합니다. 그러나 동일한 질병에 대한 입원이라도 치매입원비(1일-90일)가 지급된 최종입원의 퇴원일부터 180일이 경과하여 개시한 입원은 새로운 입원으로 봅니다.
- ③ 다음과 같이 치매입원비(1일-90일)가 지급된 최종입원일부터 180일이 경과하도록 퇴원없이 계속 입원중인 경우에는 치매입원비(1일-90일)가 지급된 최종입원일의 그 다음날을 퇴원일로 봅니다.

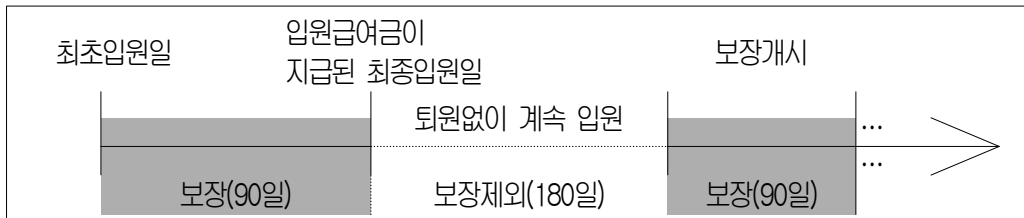

- ④ 피보험자가 보장개시일 이후 입원하여 치료를 받던 중 보험기간이 끝났을 때에도 퇴원하

기 전까지의 계속 중인 입원기간에 대하여는 제1조(보험금의 지급사유) 제1호에 따라 치매입원비(1일-90일)를 보장하여 드립니다. 단, 이 경우 제3항은 적용하지 않습니다.

- ⑤ 피보험자가 정당한 이유 없이 입원기간 중 의사의 지시를 따르지 않은 때에는 회사는 치매입원비(1일-90일)의 전부 또는 일부를 지급하지 않습니다.
- ⑥ 보험수익자와 회사가 제1조(보험금의 지급사유)의 보험금의 지급사유에 대해 합의하지 못할 때는 보험수익자와 회사가 함께 제3자를 정하고 그 제3자의 의견에 따를 수 있습니다. 제3자는 의료법 제3조(의료기관)에 규정한 종합병원 소속 전문의 중에 정하며, 보험금 지급사유 판정에 드는 의료비용은 회사가 전액 부담합니다.

제5조(보험금을 지급하지 않는 사유)

- ① 회사는 다음 중 어느 한 가지로 보험금 지급사유가 발생한 때에는 보험금을 지급하지 않습니다.
 - 1. 피보험자가 고의로 자신을 해친 경우. 다만, 피보험자가 심신상실 등으로 자유로운 의사결정을 할 수 없는 상태에서 자신을 해친 경우에는 보험금을 지급합니다.
 - 2. 보험수익자가 고의로 피보험자를 해친 경우. 다만, 그 보험수익자가 보험금의 일부 보험수익자인 경우에는 다른 보험수익자에 대한 보험금은 지급합니다.
 - 3. 계약자가 고의로 피보험자를 해친 경우
 - 4. 전쟁, 외국의 무력행사, 혁명, 내란, 사변, 폭동
 - 5. 이 약관에서 정한 치매(「치매 분류표」, 【별표10】 참조)를 제외한 정신적 기능장애
 - 6. 알코올중독, 습관성 약품 또는 환각제의 복용 및 사용

제6조(특별약관의 소멸)

피보험자가 사망(보통약관 제27조(보통약관 계약의 소멸) 제3항의 경우를 포함합니다)한 경우 이 특별약관은 더 이상 효력을 가지지 않으며, 이 경우 회사는 그 때까지 「보험료 및 책임준비금 산출방법서」에서 정하는 바에 따라 적립한 사망당시의 책임준비금을 계약자에게 지급합니다.

제7조(준용규정)

이 특별약관에서 정하지 않은 사항은 보통약관을 따릅니다. 다만 이 특별약관에서는 보통약관에서 정한 제10조(중도인출) 및 제12조(만기환급금의 지급)은 적용하지 않습니다.

제5장. 제도성 특별약관

1. 선지급서비스 특별약관

제1조(적용대상)

- ① 이 선지급서비스 특별약관(이하 “특별약관”이라 합니다.)을 부가하는 보통약관은 계약자와 피보험자가 동일한 보험계약이어야 합니다.
- ② 이 특별약관의 보험기간은 보통약관의 보험기간이 끝나는 날의 12개월 이전까지로 합니다.
- ③ 보통약관에 사망보험금을 지급하는 특별약관(이하 “사망보장 특별약관”이라 합니다.)이 부가되어 있는 경우에도 이 특별약관을 적용합니다.

제2조(지급사유)

- ① 회사는 특별약관의 보험기간 중 의료법 제3조에 정한 국내의 종합병원 또는 이와 동등하다고 회사가 인정하는 국외의 의료기관에서 전문의 자격증을 가진 자가 실시한 진단 결과 피보험자의 남은 생존기간이 6개월 이내라고 판단한 경우에 회사의 신청서에 정한 바에 따라 사망보장 특별약관에서 정한 사망보험금의 50%를 선지급사망보험금(이하 “보험금”이라 합니다)으로 피보험자에게 지급합니다.
- ② 이 특별약관의 보험금을 지급하였을 때에는 지급한 보험금액에 해당하는 사망보장 특별약관의 보험가입금액이 지급일에 감액된 것으로 봅니다. 다만, 그 감액부분에 해당하는 해지환급금이 있어도 이를 지급하지 않습니다. 이 경우 이 특별약관의 보험금 지급일 이후 사망보장 특별약관에서 정한 사망보험금의 청구를 받아도 이 특별약관에 의하여 지급된 보험금액에 해당하는 사망보험금은 지급하지 않습니다.
- ③ 이 특별약관의 보험금이 지급되기 전에 사망보장 특별약관에서 정한 사망보험금의 청구를 받았을 경우 이 특별약관의 보험금 청구가 있어도 이를 없었던 것으로 보아 이 특별약관의 보험금을 지급하지 않습니다.
- ④ 사망보장 특별약관에서 정한 사망보험금이 지급된 때에는 그 이후 이 특별약관의 보험금을 지급하지 않습니다.
- ⑤ 이 특별약관의 보험금 지급에 있어서는 회사가 정하는 바에 따라 남은 생존기간 상당분의 이자 및 보험료를, 또 보통약관에 보험계약대출금이 있는 경우에는 그 원리금 합계를 뺀 금액을 지급합니다.
- ⑥ 이 특별약관의 보험금을 지급할 때 보험금액의 계산은 보험금을 지급하는 날의 사망보장 특별약관의 사망보험금액을 기준으로 합니다.

제3조(보험금의 지정대리 청구인)

- ① 계약자가 이 특별약관의 보험금을 계약자가 직접 청구할 수 없는 특별한 사정이 있을 경

우를 대비하여 계약체결시 또는 계약체결 이후 다음 각호의 어느 하나에 해당하는 자 중 2인이내에서 보험금의 대리청구인(이하, “지정대리청구인”이라 합니다)을 지정할 수 있으며, 2인을 지정대리청구인으로 지정시 대표대리인을 지정해야 합니다. 또한, 지정대리청구인은 제3항에 의한 변경지정 또는 보험금 청구시에도 다음 각호의 어느 하나에 해당하여야 합니다.

1. 피보험자의 가족관계등록부상 또는 주민등록상 배우자
 2. 피보험자의 3촌 이내 친족
- ② 제1항에도 불구하고, 지정대리청구인이 지정된 이후에 이 특별약관의 보험수익자가 변경되는 경우에는 이미 지정된 지정대리청구인의 자격은 자동적으로 상실된 것으로 봅니다.
- ③ 계약자는 다음의 서류를 제출하고 지정대리청구인을 변경 지정할 수 있습니다. 이 경우 회사는 변경 지정을 서면으로 알리거나 보험증권의 뒷면에 기재하여 드립니다.
1. 지정대리청구인 변경신청서(회사양식)
 2. 지정대리청구인의 주민등록등본, 가족관계등록부(기본증명서 등)
 3. 신분증(주민등록증이나 운전면허증 등 사진이 붙은 정부기관발행 신분증, 본인이 아닌 경우에는 본인의 인감증명서 또는 본인서명사실확인서 포함)
- ④ 지정대리청구인은 제6항에서 정한 구비서류를 제출하고 회사의 승낙을 얻어 이 특별약관의 보험수익자 대리인으로서 보험금(사망보험금 제외)을 청구하고 수령할 수 있습니다. 다만, 2인의 지정대리청구인이 지정된 경우에는 그 중 대표대리인이 보험금을 청구하고 수령할 수 있으며, 대표대리인이 사망 등의 사유로 보험금 청구가 불가능한 경우에는 대표가 아닌 지정대리청구인도 보험금을 청구하고 수령할 수 있습니다.
- ⑤ 회사가 보험금을 지정대리청구인에게 지급한 경우에는 그 이후 보험금 청구를 받더라도 회사는 이를 지급하지 않습니다.
- ⑥ 지정대리청구인은 회사가 정하는 방법에 따라 다음의 서류를 제출하고 보험금을 청구하여야 합니다.
1. 청구서(회사양식)
 2. 사고증명서
 3. 신분증(주민등록증 또는 운전면허증 등 사진이 부착된 정부기관 발행 신분증)
 4. 피보험자 및 지정대리청구인의 가족관계등록부(가족관계증명서) 및 주민등록등본
 5. 기타 지정대리청구인이 보험금 등의 수령에 필요하여 제출하는 서류

제4조(보험금을 지급하지 않는 보험사고)

계약자 또는 지정대리청구인의 고의에 의하여 피보험자가 제2조(지급사유) 제1항에 해당된 경우에는 이 특별약관의 보험금을 지급하지 않습니다.

제5조(특별약관의 보험료)

이 특별약관의 보험료는 없습니다.

제6조(보험금의 지급)

- ① 회사는 제3조(보험금의 지정대리 청구인) 제6항의 보험금 청구서류를 접수한 때에는 접수증을 교부하고 그 서류를 접수한 날부터 3영업일 이내에 이 특별약관의 보험금을 드립니다. 다만, 지급사유의 조사나 확인이 필요한 경우 접수 후 10영업일 이내에 드립니다.
- ② 제1항의 규정에 따라 지급사유의 조사나 확인이 필요한 경우 보험계약자가 회사로부터의 사실 조회에 대하여 정당한 사유없이 회답 또는 동의를 거부한 때에는, 그 회답 또는 동의를 얻어 사실 확인이 끝날 때까지 이 특별약관의 보험금을 지급하지 않습니다. 또한, 회사가 지정한 의사에 의한 피보험자의 진단을 요구한 경우에도 진단을 받지 않은 때에는 진단을 받고 사실 확인이 끝날 때 까지 이 특별약관의 보험금을 지급하지 않습니다.
- ③ 회사는 제1항의 규정에 의한 지급기일내에 이 특별약관의 보험금을 지급하지 않은 때에는 그 지급기일의 다음날로부터 지급일까지의 기간에 대하여 이 보험의 보험계약대출이율을 연단위 복리로 계산한 금액을 더하여 드립니다.

제7조(준용규정)

이 특별약관에서 정하지 않은 사항은 보통약관 및 사망보장 특별약관을 따릅니다.

2. 보험료 자동납입 특별약관

제1조(보험료의 납입)

- ① 계약자는 이 특별약관에 따라 계약자의 거래은행(우체국을 포함합니다. 이하 같습니다) 지정계좌를 이용하여 보험료를 자동납입합니다.
- ② 제1항에 의하여 제1회 보험료의 납입방법을 계약자의 거래은행 지정계좌를 통한 자동납입으로 가입하고자 하는 경우에, 회사는 청약서를 접수하고 자동이체신청에 필요한 정보를 제공한 때(다만, 계약자의 귀책사유로 보험료 납입이 불가능한 경우에는 거래은행의 지정계좌로부터 제1회 보험료가 이체된 날을 기준으로 합니다.)를 청약일 및 제1회 보험료 납입일로 하여 보통약관 제21조(보험계약의 성립)의 규정을 적용합니다.

제2조(보험료의 영수)

자동납입일자는 이 보험계약청약서에 기재된 보험료납입 해당일에도 불구하고 회사와 계약자가 별도로 약정한 일자로 합니다.

제3조(계약후 알릴의무)

계약자는 지정계좌의 번호가 변경 또는 거래 정지된 경우에는 그 사실을 즉시 회사에 알려

야 합니다.

제4조(준용규정)

이 특별약관에 정하지 않은 사항은 보통약관 및 해당 특별약관을 따릅니다.

3. 이륜자동차 운전중상해 부담보 특별약관

제1조(계약의 체결 및 효력)

- ① 이 특별약관은 보험계약(보통약관 및 다른 특별약관이 부가된 경우에는 그 특별약관도 포함합니다. 이하 “보험계약”이라 합니다)을 체결할 때 보험계약자(이하 “계약자”라 합니다)의 청약과 회사의 승낙으로 보통약관에 부가하여 이루어집니다.
- ② 이 특별약관에 대한 회사의 보장개시일(책임개시일)은 보통약관 제28조(제1회 보험료 및 회사의 보장개시)에서 정한 보장개시일(책임개시일)과 동일합니다.
- ③ 이 특별약관은 피보험자가 이륜자동차를 소유, 사용(직업, 직무 또는 동호회 활동과 출퇴근용도 등으로 주로 사용하는 경우에 한하며 일회적인 사용은 제외), 관리하는 경우에 한하여 부가하여 이루어집니다.
- ④ 보험계약이 해지, 기타사유에 의하여 효력이 없게된 경우에는 이 특별약관도 더 이상 효력이 없습니다.

제2조(보험금을 지급하지 않는 사유)

- ① 회사는 보험계약의 내용에도 불구하고 보험증권에 기재된 피보험자가 보험기간 중에 이륜자동차를 운전(“탑승”을 포함합니다. 이하 같습니다)하는 중에 발생한 급격하고도 우연한 외래의 상해사고를 직접적인 원인으로 보험계약에서 정한 보험금 지급사유가 발생한 경우에 보험금을 지급하지 않습니다. 다만, 피보험자가 이륜자동차를 직업, 직무 또는 동호회 활동과 출퇴근용도 등 주로 운전(탑승을 포함합니다)하는 사실을 회사가 입증하지 못한 때에는 보험금을 지급합니다.
- ② 제1항의 이륜자동차라 함은 자동차관리법(하위법령, 규칙 포함)에 정한 이륜자동차로 총배기량 또는 정격출력의 크기와 관계없이 1인 또는 2인의 사람을 운송하기에 적합하게 제작된 이륜의 자동차 및 그와 유사한 구조로 되어 있는 자동차를 말하며, 도로교통법(하위 법령, 규칙 포함)에 정한 ‘원동기장치자전거’를 포함합니다.

용어풀이

개인형이동장치(세그웨이, 전동휠, 전동킥보드 등을 포함하며 장애인 또는 교통약자가 사용하는 보행 보조용 의자차인 전동휠체어, 의료용 스쿠터 등은 제외합니다)는 자동차관리법에서 정한 ‘이륜자동차’, 도로교통법에서 정한 ‘원동기장치자전거’에 포함됩니다.

- ③ 제2항에서 ‘그와 유사한 구조로 되어 있는 자동차’는 다음 각 호에 해당하는 자동차를 포함합니다.
 - 1. 이론인 자동차에 축차를 붙인 자동차
 - 2. 내연기관을 이용한 동력발생장치를 사용하고 조향장치의 조작방식, 동력전달방식 또는 냉각방식 등이 이론자동차와 유사한 구조로 되어 있는 삼륜 또는 사륜의 자동차
 - 3. 전동기를 이용한 동력발생장치를 사용하는 삼륜 또는 사륜의 자동차
 - 3. 전동기를 이용한 동력발생장치를 사용하는 삼륜 또는 사륜의 자동차
- ④ 제2항 및 제3항에서 자동차관리법(하위 법령, 규칙포함) 및 도로교통법(하위 법령, 규칙포함) 변경시 변경된 내용을 적용합니다.
- ⑤ 피보험자에게 보험사고가 발생했을 경우 그 사고가 이론자동차를 운전하는 도중에 발생한 사고인가 아닌가는 계약자 또는 피보험자가 거주하는 관할경찰서에서 발생한 사고처리확인원 등으로 결정합니다.

제3조(해지된 특약의 부활(효력회복))

회사는 이 특별약관의 부활(효력회복)청약을 받은 경우에는 보험계약의 부활(효력회복)을 승낙한 경우에 한하여 보통약관 제33조(보험료의 납입을 연체하여 해지된 계약의 부활(효력회복)) 및 제34조(강제집행 등으로 인하여 해지된 계약의 특별부활(효력회복))에 따라 보험계약과 동시에 이 특별약관의 부활(효력회복)을 취급합니다.

제4조(준용규정)

이 특별약관에 정하지 않은 사항은 보통약관 및 해당 특별약관을 따릅니다.

4. 특정 신체부위·질병 보장제한부 인수 특별약관

제1조(특별약관의 체결 및 효력)

- ① 이 특별약관은 보험계약(특별약관이 부가된 경우에는 특별약관을 포함합니다. 이하 같습니다.)을 체결할 때 피보험자의 건강상태가 보험회사가 정한 기준에 적합하지 않은 경우 또는 보험계약을 체결한 후 계약전 알릴 의무 위반의 효과 등으로 보장을 제한할 경우 계약자의 청약과 회사의 승낙으로 보험계약에 부가하여 이루어집니다.
- ② 제1항에 따라 이 특별약관을 부가할 때 피보험자의 과거 병력과 의학적으로 인과관계가 있다는 의사의 소견이 있는 경우 또는 인과관계가 경험통계적으로 유의성 있게 확인된 경우 등과 같이 회사의 계약사정기준에 따라 직접 관련이 있는 특정신체부위 또는 특정 질병으로 제한하며, 부담보 설정 범위 및 사유를 계약자에게 설명하여 드립니다.
- ③ 이 특별약관의 효력발생일은 보통약관 제29조(제1회 보험료 및 회사의 보장개시)에서 정한 보장개시일과 동일합니다.

- ④ 보험계약이 해지, 기타 사유에 의하여 효력을 가지지 않게 된 경우에는 이 특별약관도 더 이상 효력을 가지지 않습니다.
- ⑤ 기본계약 및 특별약관에서 정한 보장 개시일 이전에 발생한 질병에 대하여 계약을 무효로 하는 경우에도 다음 각 호의 경우에는 계약을 무효로 하지 않습니다.
 - 1. 이 특별약관 제2조(특별면책조건의 내용) 제2항 제1호에서 정한 특정부위에 발생한 질병에 대하여 면책을 조건으로 체결한 후 보장개시일 이전에 동일한 특정부위에 질병이 발생한 경우
 - 2. 이 특별약관 제2조(특별면책조건의 내용) 제2항 제2호에서 정한 특정질병에 대하여 면책을 조건으로 체결한 후 보장개시일 이전에 동일한 특정질병이 발생한 경우

제2조(특별면책조건의 내용)

- ① 보험계약에 이 특별약관을 부가할 때 피보험자의 건강상태에 따라서 제2항 제1호 및 제2호의 조건을 부가합니다.
- ② 이 특별약관에서 정한 면책기간 중에 다음 각 호의 질병을 직접적인 원인으로 보험계약에서 정한 보험금의 지급사유가 발생하는 경우 회사는 보험금을 지급하지 않으며, 보험금 납입면제 사유가 발생한 경우에도 회사는 보험료 납입면제를 하지 않습니다. 다만, 질병으로 인한 사망 또는 80%이상 후유장애로 보험금 지급사유가 발생한 경우에는 예외로 합니다.
 - 1. 「특정 신체부위 분류표」(【별표11】 참조) 중에서 회사가 지정한 부위(이하 “특정 부위”라 합니다.)에 발생한 질병 또는 특정부위에 발생한 질병의 전이로 인하여 특정 부위 이외의 부위에 발생한 질병(단, 전이는 합병증으로 보지 않습니다)
 - 2. 「특정질병 분류표」(【별표12】 참조) 중에서 회사가 지정한 질병(이하 “특정질병”이라 합니다)
- ③ 제2항의 면책기간은 특정부위 또는 특정질병의 상태에 따라 “1년부터 5년” 또는 “보험계약의 보험기간”으로 하며 그 판단기준은 회사에서 정한 계약사정기준을 따릅니다. 다만, 보험 계약 청약일 이후 5년을 지나는 동안 제2항 제1호 또는 제2호의 질병으로 인하여 재진단 또는 치료를 받은 사실이 없을 경우 보험계약 청약일로부터 5년이 지난 이후에는 보장하여 드리며, 개개인의 질병의 상태 등에 대한 의사의 소견에 따라 다르게 적용할 수 있습니다.
- ④ 제2항의 규정에도 불구하고 다음 사항 중 어느 한가지의 경우에 해당되는 사유로 보험계약에서 정한 보험금의 지급사유가 발생한 경우에는 보험금을 지급합니다.
 - 1. 제2항 제1호에서 지정한 특정부위에 발생한 질병의 합병증으로 인하여 특정부위 이외의 부위에 발생한 질병으로 보험계약에서 정한 보험금의 지급사유가 발생한 경우
 - 2. 제2항 제2호에서 지정한 특정질병의 합병증으로 인해 발생한 특정질병 이외의 질병으로 보험계약에서 정한 보험금의 지급사유가 발생한 경우
- ⑤ 피보험자가 회사에서 정한 면책기간의 종료일을 포함하여 계속하여 입원한 경우 그 입원에 대해서는 면책기간 종료일의 다음날을 입원의 개시일로 인정하여 보험금을 지급합니다.
- ⑥ 피보험자에게 보험사고가 발생한 경우, 그 사고가 특정질병 또는 특정부위를 직접적인 원인으로 발생한 사고인지 아닌지는 의사의 진단서와 의견을 주된 판단자료로 하여 결정합니다.

⑦ 제2항의 특정부위와 특정질병은 합산하여 4개 이내에서 선택하여 부가할 수 있습니다.

제3조(해지된 특별약관의 부활(효력회복))

회사는 이 특별약관의 부활(효력회복) 청약을 받은 경우에는 보험계약의 부활(효력회복)을 승낙한 경우에 한하여 보통약관 제33조(보험료의 납입을 연체하여 해지된 계약의 부활(효력회복))에 따라 이 특별약관의 부활(효력회복)을 취급합니다.

제4조(준용규정)

이 특별약관에서 정하지 않은 사항에 대하여는 보통약관(특별약관이 부가된 경우에는 특별약관을 포함합니다. 이하 같습니다.)의 규정을 따릅니다.

5. 장애인전용보험 전환 특별약관

제1조(특별약관의 적용범위)

① 이 특별약관은 회사가 정한 방법에 따라 계약자가 청약(請約)하고 회사가 승낙(承諾)함으로써 다음 각 호의 조건을 모두 만족하는 보험계약(이하 “전환대상계약”이라 합니다)에 대하여 장애인전용보험으로 전환을 청약하는 경우에 적용합니다.

1. 「소득세법 제59조의4(특별세액공제) 제1항 제2호」에 따라 보험료가 특별세액공제의 대상이 되는 보험

소득세법 제59조의4(특별세액공제)

① 근로소득이 있는 거주자(일용근로자는 제외한다. 이하 이 조에서 같다)가 해당 과세기간에 만기에 환급되는 금액이 납입보험료를 초과하지 아니하는 보험의 보험계약에 따라 지급하는 다음 각 호의 보험료를 지급한 경우 그 금액의 100분의 12(제1호의 경우에는 100분의 15)에 해당하는 금액을 해당 과세기간의 종합소득산출세액에서 공제한다. 다만, 다음 각 호의 보험료별로 그 합계액이 각각 연 100만원을 초과하는 경우 그 초과하는 금액은 각각 없는 것으로 한다.

1. 기본공제대상자 중 장애인을 피보험자 또는 수익자로 하는 장애인전용보험으로서 대통령령으로 정하는 장애인전용보장성보험료
2. 기본공제대상자를 피보험자로 하는 대통령령으로 정하는 보험료(제1호에 따른 장애인전용보장성보험료는 제외한다)

소득세법 시행령 제118조의4(보험료의 세액공제)

① 법 제59조의4제1항제1호에서 "대통령령으로 정하는 장애인전용보장성보험료"란 제2

항 각 호에 해당하는 보험·공제로서 보험·공제 계약 또는 보험료·공제료 납입영수증에 장애인전용 보험·공제로 표시된 보험·공제의 보험료·공제료를 말한다.

② 법 제59조의4제1항제2호에서 "대통령령으로 정하는 보험료"란 다음 각 호의 어느 하나에 해당하는 보험·보증·공제의 보험료·보증료·공제료 중 기획재정부령으로 정하는 것을 말한다.

1. 생명보험
2. 상해보험
3. 화재·도난이나 그 밖의 손해를 담보하는 가계에 관한 손해보험
4. 「수산업협동조합법」, 「신용협동조합법 또는 「새마을금고법」에 따른 공제
5. 「군인공제회법」, 「한국교직원공제회법」, 「대한지방행정공제회법」, 「경찰공제회법」 및 「대한소방공제회법」에 따른 공제
6. 주택 임차보증금의 반환을 보증하는 것을 목적으로 하는 보험·보증. 다만, 보증대상 임차보증금이 3억원을 초과하는 경우는 제외한다.

소득세법 시행규칙 제61조의3(공제대상보험료의 범위)

영 제118조의4제2항 각 호 외의 부분에서 "기획재정부령으로 정하는 것"이란 만기에 환급되는 금액이 납입보험료를 초과하지 아니하는 보험으로서 보험계약 또는 보험료납입영수증에 보험료 공제대상임이 표시된 보험의 보험료를 말한다.

2. 모든 피보험자 또는 모든 보험수익자가 「소득세법 시행령 제107조(장애인의 범위) 제1항」에서 규정한 장애인인 보험

「소득세법 시행령 제107조(장애인의 범위)」에서 규정한 장애인

1. 「장애인복지법」에 따른 장애인 및 「장애아동 복지지원법」에 따른 장애아동 중 기획재정부령으로 정하는 사람
2. 「국가유공자 등 예우 및 지원에 관한 법률」에 의한 상이자 및 이와 유사한 사람으로서 근로능력이 없는 사람
3. 제1호 및 제2호 외에 항시 치료를 요하는 중증환자

소득세법 시행규칙 제54조(장애아동의 범위)

영 제107조제1항제1호에서 "기획재정부령으로 정하는 사람"이란 「장애아동 복지지원법」 제21조제1항에 따른 발달재활서비스를 지원받고 있는 사람을 말한다.

【 이 특별약관을 적용할 수 없는 사례 예시 】

1. 전환대상계약의 피보험자 1인은 비장애인이고 보험수익자 2인 중 한명은 비장애인, 한명은 장애인인 경우
⇒ 모든 보험수익자가 장애인이 아니므로 이 특별약관을 적용할 수 없습니다.
2. 전환대상계약의 보험수익자 1인은 비장애인이고 피보험자 2인 중 한명은 비장애인, 한명은 장애인인 경우
⇒ 모든 피보험자가 장애인이 아니므로 이 특별약관을 적용할 수 없습니다.

3. 전환대상계약의 피보험자는 비장애인이고 보험수익자가 법정상속인(장애인)인 경우
⇒ 현재 법정상속인이 장애인이라고 하더라도 이 특별약관을 적용할 수 없습니다. 장애인전용보험으로 전환을 원할 경우 수익자 지정이 필요합니다.

- ② 전환대상계약이 해지(解止) 또는 기타 사유로 효력이 없게 된 경우 또는 전환대상계약이 제1항에서 정한 조건을 만족하지 않게 된 경우 이 특별약관은 그 때부터 효력이 없습니다.
- ③ 제2조 제1항에 따라 제출된 장애인증명서상 장애예상기간(또는 장애기간)이 종료된 경우에는 제3조 제1항에도 불구하고 이 특별약관은 그 때부터 효력이 없습니다.
- ④ 이 특별약관의 계약자는 전환대상계약의 계약자와 동일하여야 합니다.

제2조(제출서류)

- ① 이 특별약관에 가입하고자 하는 계약자는 모든 피보험자 또는 모든 보험수익자의 「소득세법 시행규칙 별지 제38호 서식에 의한 장애인증명서의 원본 또는 사본」(이하, “장애인증명서”라 합니다)을 제출하여 제1조(특별약관의 적용범위) 제1항 제2호에서 정한 조건에 해당함을 회사에 알려야 합니다.
- ② 제1항에도 불구하고 「국가유공자 등 예우 및 지원에 관한 법률」에 따른 상이자의 증명을 받은 사람 또는 「장애인복지법」에 따른 장애인등록증을 발급받은 사람에 대해서는 해당 증명서·장애인등록증의 사본이나 그 밖의 장애 사실을 증명하는 서류를 제출하는 경우에는 제1항의 장애인증명서는 제출하지 않을 수 있습니다.
- ③ 장애인으로서 그 장애기간이 기재된 장애인증명서를 제1항 따라 회사에 제출한 때에는 그 장애기간 동안은 이를 다시 제출하지 않을 수 있습니다.
- ④ 제1항에 따라 제출한 장애인증명서의 장애기간이 변경되는 경우 계약자는 이를 회사에 알리고 변경된 장애기간이 기재된 장애인증명서를 제출하여야 합니다.

제3조(장애인전용보험으로의 전환)

- ① 회사는 이 특별약관이 부가된 전환대상계약을 「소득세법 제59조의4(특별세액공제) 제1항 제1호」에 해당하는 장애인전용보험으로 전환하여 드립니다.
- ② 제1항에 따라 전환대상계약이 장애인전용보험으로 전환된 후부터 납입된 전환대상계약 보험료는 보험료 납입영수증에 장애인전용 보장성보험료로 표시됩니다.

설 명

2019년 1월 15일에 전환대상계약에 가입한 계약자가 2019년 6월 1일에 이 특별약관을 청약하고 회사가 승낙하여 전환대상계약이 장애인전용보험으로 전환된 경우, 이 특별약관을 청약하기 전(2019년 1월 15일~ 2019년 5월 31일)에 납입된 보험료는 당해년도 보험료 납입영수증에 장애인전용 보장성 보험료로 표시되지 않고 특별세액공제 대상에 포함되지 않으며, 장애인전용보험으로 전환된 이후(2019년 6월 1일~2019년 12월 31일) 납입된 보험료만 2019년 특별세액공제 대상이 됩니다.

- ③ 제2항에도 불구하고, 「전환대상계약이 장애인전용보험으로 전환된 당해년도에 제4조(전환 취소)에 따라 전환을 취소하는 경우」에는 당해년도에 납입한 모든 전환대상계약보험

료가 보험료 납입영수증에 장애인전용 보장성보험료로 표시되지 않습니다. 다만, 제2조(제출서류) 제1항에 따라 제출된 장애인증명서상 장애예상기간(또는 장애기간)이 종료됨에 따라 제1조(특별약관의 적용범위) 제1항 제2호에서 정한 조건을 만족하지 않게 된 경우에는 이 조항이 적용되지 않습니다.

설 명

2019년 1월 15일에 전환대상계약에 가입한 계약자가 2019년 6월 1일에 이 특별약관을 청약하고 회사가 승낙하여 전환대상계약이 장애인전용보험으로 전환되었으나 2019년 12월 1일에 전환을 취소한 경우, 이 전환대상계약에 납입된 모든 보험료는 당해년도 보험료 납입영수증에 장애인전용 보장성 보험료로 표시되지 않으며 소득세법에 따라 보험료의 100분의 15에 해당하는 금액이 종합소득산출세액에서 공제되지 않습니다.

- ④ 전환대상계약에 이 특별약관이 부가된 이후 제4조(전환 취소)에 따라 전환을 취소한 경우 또는 전환대상계약이 제1조(특별약관의 적용범위) 제1항 제2호에서 정한 조건을 만족하지 않아 이 특별약관의 효력이 없어진 경우 해당 전환대상계약에는 이 특별약관을 다시 부가할 수 없습니다. 다만, 제2조(제출서류) 제1항에 따라 제출된 장애인증명서상 장애예상기간(또는 장애기간)이 종료됨에 따라 전환대상계약이 제1조(특별약관의 적용범위) 제1항 제2호에서 정한 조건을 만족하지 않게 된 경우에는 이 조항이 적용되지 않습니다.

제4조(전환 취소)

계약자는 전환대상계약에 대하여 장애인전용보험으로의 전환을 취소할 수 있으며, 이 경우 전환취소 신청서를 회사에 제출하여야 합니다.

제5조(준용규정)

- ① 이 특별약관에서 정하지 않은 사항에 대하여는 보통약관(특별약관이 부가된 경우에는 특별약관을 포함합니다. 이하 같습니다.), 소득세법 등 관련법규에서 정하는 바에 따릅니다.
② 소득세법 등 관련법규가 제·개정 또는 폐지되는 경우 변경된 법령을 따릅니다.

6. 전자서명 특별약관

제1조(적용대상)

이 특별약관은 전자서명을 포함한 전자문서 작성 및 제공에 대한 사전동의(사전동의서를 통한 동의)를 받은 보험계약에 적용됩니다.

제2조(특별약관의 체결 및 효력)

- ① 이 특별약관은 보험계약(보통약관 및 다른 특별약관이 부가된 경우에는 그 특별약관도 포함합니다. 이하 “보험계약“이라 합니다)을 체결할 때 계약자의 청약과 회사의 승낙으로 보통약관에 부가하여 이루어집니다.
- ② 이 특별약관을 통하여 전자서명법 제2조 제2호에 따른 전자서명으로 계약을 청약할 수 있으며, 이 경우 보통약관 제23조(약관 교부 및 설명의무 등) 제3항에도 불구하고 전자서명은 자필서명과 동일한 효력을 갖는 것으로 합니다.

제3조(약관교부의 특례)

- ① 계약자가 동의하는 경우 상품설명서, 보험약관 및 계약자 보관용 청약서 등(보험증권은 제외하며, 이하 "보험계약 안내자료"라 합니다)을 광기록매체(CD, DVD 등) 및 전자우편 등 전자적 방법으로 교부하고, 계약자 또는 그 대리인이 보험계약 안내자료를 수령하였을 때에는 해당 문서를 드린 것으로 봅니다.
- ② 계약자가 보험계약 안내자료에 대하여 전자적 방법의 수령을 원하지 않는 경우에는 청약한 날로부터 5영업일 이내에 보험계약 안내자료를 우편 등의 방법으로 계약자에게 드립니다.

제4조(계약자의 알릴의무)

- ① 계약자가 제3조(약관교부의 특례) 제1항에 정한 방법으로 보험계약 안내자료를 수령하고자 하는 경우 계약을 청약할 때 보험계약 안내자료를 수령할 전자우편(이메일) 주소를 지정하여 회사에 알려야 합니다.
- ② 제1항에서 지정한 전자우편(이메일) 주소가 변경되거나 사용 정지된 경우에는 그 사실을 지체없이 회사에 알려야 합니다.
- ③ 제1항 또는 제2항에서 지정한 전자우편(이메일) 주소를 사실과 다르게 알리거나 알리지 않는 경우에는 회사가 알고 있는 최근의 전자우편(이메일) 주소로 보험계약 안내자료를 교부함으로써 회사의 보험계약 안내자료 제공의무를 다한 것으로 보며, 전자우편(이메일) 주소를 사실과 다르게 알리거나 알리지 않아 발생하는 불이익은 계약자가 부담합니다.

제5조(준용규정)

이 특별약관에서 정하지 않은 사항은 보통약관 및 해당 특별약관을 따릅니다.

별 표

【별표1】 장애 분류표

【 총 칙 】

1. 장애의 정의

- 1) 『장애』라 함은 상해 또는 질병에 대하여 치유된 후 신체에 남아있는 영구적인 정신 또는 육체의 훼손상태 및 기능상실 상태를 말한다. 다만, 질병과 부상의 주증상과 합병증상 및 이에 대한 치료를 받는 과정에서 일시적으로 나타나는 증상은 장애에 포함되지 않는다.
- 2) 『영구적』이라 함은 원칙적으로 치유하는 때 장래 회복할 가망이 없는 상태로써 정신적 또는 육체적 훼손상태임이 의학적으로 인정되는 말한다.
- 3) 『치유된 후』라 함은 상해 또는 질병에 대한 치료의 효과를 기대할 수 없게 되고 또한 그 증상이 고정된 상태를 말한다.
- 4) 다만, 영구히 고정된 증상은 아니지만 치료종결 후 한시적으로 나타나는 장애에 대하여는 그 기간이 5년 이상인 경우 해당장애 지급률의 20%를 장애지급률로 한다.
- 5) 위 4)에 따라 장애지급률이 결정되었으나 그 이후 보장받을 수 있는 기간(계약의 효력이 없어진 경우에는 보험기간이 10년 이상인 계약은 상해 발생일 또는 질병의 진단확정일부터 2년 이내로 하고, 보험기간이 10년 미만인 계약은 상해 발생일 또는 질병의 진단확정일부터 1년 이내)에 장애상태가 더 악화된 때에는 그 악화된 장애상태를 기준으로 장애지급률을 결정한다.

2. 신체부위

『신체부위』라 함은 ① 눈 ② 귀 ③ 코 ④ 씹어먹거나 말하는 기능 ⑤ 외모 ⑥ 척추(등뼈) ⑦ 체간골 ⑧ 팔 ⑨ 다리 ⑩ 손가락 ⑪ 발가락 ⑫ 흉복부 장기 및 비뇨생식기 ⑬ 신경계·정신행동의 13개 부위를 말하며, 이를 각각 동일한 신체부위라 한다. 다만, 좌우의 눈, 귀, 팔, 다리, 손가락, 발가락은 각각 다른 신체부위로 본다.

3. 장애의 판정

- 1) 하나의 장애가 관찰방법에 따라서 장애분류표상 2가지 이상의 신체부위에서 장애로 평가되는 경우에는 그 중 높은 지급률을 적용한다.
- 2) 동일한 신체부위에 2가지 이상의 장애가 발생한 경우에는 합산하지 않고 그 중 높은 지급률을 적용함을 원칙으로 한다. 그러나 각 신체부위별 판정기준에서 별도로 정한 경우에는 그 기준에 따른다.
- 3) 하나의 장애가 다른 장애와 통상 파생하는 관계에 있는 경우에는 그 중 높은 지급률만을 적용하며, 하나의 장애로 둘 이상의 파생장애가 발생하는 경우 각 파생장애의 지급

를을 합산한 지급률과 최초 장애의 지급률을 비교하여 그 중 높은 지급률을 적용한다.

- 4) 의학적으로 뇌사판정을 받고 호흡기능과 심장박동기능을 상실하여 인공심박동기 등 장치에 의존하여 생명을 연장하고 있는 뇌사상태는 장애의 판정대상에 포함되지 않는다. 다만, 뇌사판정을 받은 경우가 아닌 식물인간상태(의식이 전혀 없고 사지의 자발적인 움직임이 불가능하여 일상생활에서 항상 간호가 필요한 상태)는 각 신체부위별 판정기준에 따라 평가한다.
- 5) 장애인단서에는 ① 장애인단명 및 발생시기 ② 장애의 내용과 그 정도 ③ 사고와의 인과관계 및 사고의 관여도 ④ 향후 치료의 문제 및 호전도를 필수적으로 기재해야 한다. 다만, 신경계·정신행동 장애의 경우 ① 개호(장애로 혼자서 활동이 어려운 사람을 곁에서 돌보는 것)여부 ② 객관적 이유 및 개호(간병)의 내용을 추가로 기재하여야 한다.

【 장애분류별 판정기준 】

1. 눈의 장애

가. 장애의 분류

장애의 분류	지급률(%)
1) 두 눈이 멀었을 때	100
2) 한 눈이 멀었을 때	50
3) 한 눈의 교정시력이 0.02 이하로 된 때	35
4) 한 눈의 교정시력이 0.06 이하로 된 때	25
5) 한 눈의 교정시력이 0.1 이하로 된 때	15
6) 한 눈의 교정시력이 0.2 이하로 된 때	5
7) 한 눈의 안구(눈동자)에 뚜렷한 운동장애나 뚜렷한 조절기능장애를 남긴 때	10
8) 한 눈에 뚜렷한 시야장애를 남긴 때	5
9) 한 눈의 눈꺼풀에 뚜렷한 결손을 남긴 때	10
10) 한 눈의 눈꺼풀에 뚜렷한 운동장애를 남긴 때	5

나. 장애판정기준

- 1) 시력장애의 경우 공인된 시력검사표에 따라 최소 3회 이상 측정한다.
- 2) 『교정시력』이라 함은 안경(콘택트렌즈를 포함한 모든 종류의 시력 교정수단)으로 교정한 원거리 최대교정시력을 말한다. 다만, 각막이식술을 받은 환자인 경우 각막이식술 이전의 시력상태를 기준으로 평가한다.
- 3) 『한 눈이 멀었을 때』라 함은 안구의 적출은 물론 명암을 가리지 못하거나(『광각무』) 겨우 가릴 수 있는 경우(『광각유』)를 말한다.
- 4) 『한눈의 교정시력이 0.02이하로 된 때』라 함은 안전수동 (Hand Movement)주1), 안전수지 (Finger Counting)주2) 상태를 포함한다.

- ※주1) 안전수동 : 물체를 감별할 정도의 시력상태가 아니며 눈앞에서 손의 움직임을 식별할 수 있을 정도의 시력상태
- 주2) 안전수지 : 시표의 가장 큰 글씨를 읽을 수 있을 정도의 시력은 아니나 눈 앞 30cm 이내에서 손가락의 개수를 식별할 수 있을 정도의 시력상태
- 5) 안구(눈동자) 운동장애의 판정은 질병의 진단 또는 외상 후 1년 이상이 지난 뒤 그 장애 정도를 평가한다.
- 6) 『안구(눈동자)의 뚜렷한 운동장애』라 함은 아래의 두 경우 중 하나에 해당하는 경우를 말한다.
 - ① 한 눈의 안구(눈동자)의 주시야(머리를 움직이지 않고 눈만을 움직여서 볼 수 있는 범위)의 운동범위가 정상의 1/2 이하로 감소된 경우
 - ② 중심 20도 이내에서 복시(물체가 둘로 보이거나 겹쳐 보임)를 남긴 경우
- 7) 『안구(눈동자)의 뚜렷한 조절기능장애』라 함은 조절력이 정상의 1/2 이하로 감소된 경우를 말한다. 다만, 조절력의 감소를 무시할 수 있는 50세 이상(장애진단시 연령 기준)의 경우에는 제외한다.
- 8) 『뚜렷한 시야 장애』라 함은 한 눈의 시야 범위가 정상시야 범위의 60% 이하로 제한된 경우를 말한다. 이 경우 시야검사는 공인된 시야검사방법으로 측정하며, 시야장애 평가 시 자동시야검사계(골드만 심야검사)를 이용하여 8방향 시야범위 합계를 정상범위와 비교하여 평가한다.
- 9) 『눈꺼풀에 뚜렷한 결손을 남긴 때』라 함은 눈꺼풀의 결손으로 인해 눈을 감았을 때 각막(검은 자위)이 완전히 덮이지 않는 경우를 말한다.
- 10) 『눈꺼풀에 뚜렷한 운동장애를 남긴 때』라 함은 눈을 떴을 때 동공을 1/2 이상 덮거나 또는 눈을 감았을 때 각막을 완전히 덮을 수 없는 경우를 말한다.
- 11) 외상이나 화상 등으로 안구의 적출이 불가피한 경우에는 외모의 추상(추한 모습)이 가산된다. 이 경우 안구가 적출되어 눈자위의 조직요물(凹液) 등으로 의안마저 끼워 넣을 수 없는 상태이면 『뚜렷한 추상(추한 모습)』으로, 의안을 끼워 넣을 수 있는 상태이면 『약간의 추상(추한 모습)』으로 지급률을 가산한다.
- 12) 『눈꺼풀에 뚜렷한 결손을 남긴 때』에 해당하는 경우에는 추상(추한 모습)장애를 포함하여 장애를 평가한 것으로 보고 추상(추한 모습)장애를 가산하지 않는다. 다만, 안면부의 추상(추한 모습)은 두 가지 장애평가 방법 중 피보험자에 유리한 것을 적용한다.

2. 귀의 장애

가. 장애의 분류

장애의 분류	지급률(%)
1) 두 귀의 청력을 완전히 잃었을 때	80
2) 한 귀의 청력을 완전히 잃고, 다른 귀의 청력에 심한 장애를 남긴 때	45
3) 한 귀의 청력을 완전히 잃었을 때	25
4) 한 귀의 청력에 심한 장애를 남긴 때	15

5) 한 귀의 청력에 약간의 장애를 남긴 때	5
6) 한 귀의 귓바퀴의 대부분이 결손된 때	10
7) 평형기능에 장애를 남긴 때	10

나. 장애판정기준

- 1) 청력장애는 순음청력검사 결과에 따라 데시벨(dB: decibel)로서 표시하고 3회 이상 청력검사를 실시한 후 적용한다. 다만, 각 측정치의 결과값 차이가 ± 10 dB 이상인 경우 청성뇌간반응검사(ABR)를 통해 객관적인 장애 상태를 재평가하여야 한다.
- 2) 『한 귀의 청력을 완전히 잃었을 때』라 함은 순음청력검사 결과 평균순음역치가 90dB 이상인 경우를 말한다.
- 3) 『심한 장애를 남긴 때』라 함은 순음청력검사 결과 평균순음역치가 80dB 이상인 경우에 해당되어, 귀에다 대고 말하지 않고는 큰 소리를 알아듣지 못하는 경우를 말한다.
- 4) 『약간의 장애를 남긴 때』라 함은 순음청력검사 결과 평균순음역치가 70dB 이상인 경우에 해당되어, 50cm 이상의 거리에서는 보통의 말소리를 알아듣지 못하는 경우를 말한다.
- 5) 순음청력검사를 실시하기 곤란하거나(청력의 감소가 의심되지만 의사소통이 되지 않는 경우, 만 3세 미만의 소아 포함) 검사결과에 대한 검증이 필요한 경우에는 『언어 청력검사, 임피던스 청력검사, 청성뇌간반응검사(ABR), 이음향방사검사』 등을 추가 실시 후 장애를 평가한다.

다. 귓바퀴의 결손

- 1) 『귓바퀴의 대부분이 결손된 때』라 함은 귓바퀴의 연골부가 1/2이상 결손된 경우를 말한다.
- 2) 귓바퀴의 연골부가 1/2 미만 결손이고 청력에 이상이 없으면 외모의 추상(추한 모습) 장애로만 평가한다.

라. 평형기능의 장애

- 1) 『평형기능에 장애를 남긴 때』라 함은 전정기관 이상으로 보행 등 일상생활이 어려운 상태로 아래의 평형장애 평가항목별 합산점수가 30점 이상인 경우를 말한다.

항목	내 용	점수
검사 소견	양측 전정기능 소실	14
	양측 전정기능 감소	10
	일측 전정기능 소실	4
치료 병력	장기 통원치료(1년간 12회 이상)	6
	장기 통원치료(1년간 6회 이상)	4
	단기 통원치료(6개월간 6회 이상)	2

	단기 통원치료(6개월간 6회 미만)	0
기능 장애 소견	두 눈을 감고 일어서기 곤란하거나 두 눈을 뜨고 10m 거리를 직선으로 걸다가 쓰러지는 경우	20
	두 눈을 뜨고 10m 거리를 직선으로 걸다가 중간에 균형을 잡으려 멈추어야 하는 경우	12
	두 눈을 뜨고 10m 거리를 직선으로 걸을 때 중앙에서 60cm 이상 벗어나는 경우	8

2) 평형기능의 장애는 장애판정 직전 1년 이상 지속적인 치료 후 장애가 고착되었을 때 판정하며, 뇌병변 여부, 전정기능 이상 및 장애상태를 평가하기 위해 아래의 검사들을 기초로 한다.

- ① 뇌영상검사(CT, MRI)
- ② 온도안진검사, 전기안진검사(또는 비디오안진검사) 등

3. 코의 장애

가. 장애의 분류

장애의 분류	지급률(%)
1) 코의 호흡기능을 완전히 잃었을 때	15
2) 코의 후각기능을 완전히 잃었을 때	5

나. 장애판정기준

- 1) 『코의 호흡기능을 완전히 잃었을 때』라 함은 일상생활에서 구강호흡의 보조를 받지 않는 상태에서 코로 숨쉬는 것만으로 정상적인 호흡을 할 수 없다는 것이 비강통기도검사 등 의학적으로 인정된 검사로 확인되는 경우를 말한다.
- 2) 『코의 후각기능을 완전히 잃었을 때』라 함은 후각신경의 손상으로 양쪽 코의 후각기능을 완전히 잃은 경우를 말하며, 후각감퇴는 장애의 대상으로 하지 않는다.
- 3) 양쪽 코의 후각기능은 후각인지검사, 후각역치검사 등을 통해 6개월 이상 고정된 후각의 완전손실이 확인되어야 한다.
- 4) 코의 추상(추한 모습)장애를 수반한 때에는 기능장애의 지급률과 추상장애의 지급률을 합산한다.

4. 씹어먹거나 말하는 장애

가. 장애의 분류

장애의 분류	지급률(%)
1) 씹어먹는 기능과 말하는 기능 모두에 심한 장애를 남긴 때	100
2) 씹어먹는 기능에 심한 장애를 남긴 때	80
3) 말하는 기능에 심한 장애를 남긴 때	60

4) 씹어먹는 기능과 말하는 기능 모두에 뚜렷한 장애를 남긴 때	40
5) 씹어먹는 기능 또는 말하는 기능에 뚜렷한 장애를 남긴 때	20
6) 씹어먹는 기능과 말하는 기능 모두에 약간의 장애를 남긴 때	10
7) 씹어먹는 기능 또는 말하는 기능에 약간의 장애를 남긴 때	5
8) 치아에 14개 이상의 결손이 생긴 때	20
9) 치아에 7개 이상의 결손이 생긴 때	10
10) 치아에 5개 이상의 결손이 생긴 때	5

나. 장애의 평가기준

- 1) 씹어먹는 기능의 장애는 윗니(상악치아)와 아랫니(하악치아)의 맞물림(교합), 배열상태 및 아래턱의 개구운동, 삼킴(연하)운동 등에 따라 종합적으로 판단하여 결정한다.
- 2) 『씹어먹는 기능에 심한 장애를 남긴 때』라 함은 심한 개구운동 제한이나 저작운동 제한으로 물이나 이에 준하는 음료 이외는 섭취하지 못하는 경우를 말한다.
- 3) 『씹어먹는 기능에 뚜렷한 장애를 남긴 때』라 함은 아래의 경우 중 하나 이상에 해당되는 때를 말한다.
 - ① 뚜렷한 개구운동 제한 또는 뚜렷한 저작운동 제한으로 미음 또는 이에 준하는 정도의 음식물(죽 등)이외는 섭취하지 못하는 경우
 - ② 위·아래턱(상·하악)의 가운데 앞니(중절치)간 최대 개구운동이 1cm이하로 제한되는 경우
 - ③ 위·아래턱(상·하악)의 부정교합(전방, 측방)이 1.5cm 이상인 경우
 - ④ 1개 이하의 치아만 교합되는 상태
 - ⑤ 연하기능검사(비디오 투시검사)상 연하장애가 있고, 유동식 섭취 시 흡인이 발생하고 연식 외에는 섭취가 불가능한 상태
- 4) 『씹어먹는 기능에 약간의 장애를 남긴 때』라 함은 아래의 경우 중 하나 이상에 해당되는 때를 말한다.
 - ① 약간의 개구운동 제한 또는 약간의 저작운동 제한으로 부드러운 고형식(밥, 빵 등)만 섭취 가능한 경우
 - ② 위·아래턱(상·하악)의 가운데 앞니(중절치)간 최대 개구운동이 2cm이하로 제한되는 경우
 - ③ 위·아래턱(상·하악)의 부정교합(전방, 측방)이 1cm 이상인 경우
 - ④ 양측 각 1개 또는 편측 2개 이하의 치아만 교합되는 상태
 - ⑤ 연하기능검사(비디오 투시검사)상 연하장애가 있고, 유동식 섭취시 간헐적으로 흡인이 발생하고 부드러운 고형식 외에는 섭취가 불가능한 상태
- 5) 개구장애는 턱관절의 이상으로 개구운동 제한이 있는 상태를 말하며, 최대 개구상태에서 위·아래턱(상·하악)의 가운데 앞니(중절치)간 거리를 기준으로 한다. 단, 가운데 앞니(중절치)가 없는 경우에는 측정가능한 인접 치아간 거리의 최대치를 기준으로 한다.
- 6) 부정교합은 위턱(상악)과 아래턱(하악)의 부조화로 윗니(상악치아)와 아랫니(하악치

- 아)가 전방 및 측방으로 맞물림에 제한이 있는 상태를 말한다.
- 7) 『말하는 기능에 심한 장애를 남긴 때』 라 함은 아래의 경우 중 하나 이상에 해당되는 때를 말한다.
 - ① 언어평가상 자음정확도가 30% 미만인 경우
 - ② 전실어증, 운동성실어증(브로카실어증)으로 의사소통이 불가능한 경우
 - 8) 『말하는 기능에 뚜렷한 기능에 장애를 남긴 때』 라 함은 아래의 경우 중 하나 이상에 해당되는 때를 말한다.
 - ① 언어평가상 자음정확도가 50% 미만인 경우
 - ② 언어평가상 표현언어지수 25 미만인 경우
 - 9) 『말하는 기능에 약간의 장애를 남긴 때』 라 함은 아래의 경우 중 하나 이상에 해당되는 때를 말한다.
 - ① 언어평가상 자음정확도가 75% 미만인 경우
 - ② 언어평가상 표현언어지수 65 미만인 경우
 - 10) 말하는 기능의 장애는 1년 이상 지속적인 언어치료를 시행한 후 증상이 고착되었을 때 평가하며, 객관적인 검사를 기초로 평가한다.
 - 11) 뇌·중추신경계 손상(정신·인지기능 저하, 편마비 등)으로 인한 말하는 기능의 장애(실어증, 구음장애) 또는 씹어먹는 기능의 장애는 신경계·정신행동 장애 평가와 비교하여 그 중 높은 지급률 하나만 인정한다.
 - 12) 『치아의 결손』이란 치아의 상실 또는 발치된 경우를 말하며, 치아의 일부 손상으로 금관치료(크라운 보철수복)를 시행한 경우에는 치아의 일부 결손을 인정하여 1/2개 결손으로 적용한다.
 - 13) 보철치료를 위해 발치한 정상치아, 노화로 인해 자연 발치된 치아, 보철(복합레진, 인레이, 온레이 등)한 치아, 기존 의치(틀니, 임플란트 등)의 결손은 치아의 상실로 인정하지 않는다.
 - 14) 상실된 치아의 크기가 크든지 또는 치간의 간격이나 치아 배열구조 등의 문제로 사고와 관계없이 새로운 치아가 결손된 경우에는 사고로 결손된 치아 수에 따라 지급률을 결정한다.
 - 15) 어린이의 유치는 향후에 영구치로 대체되므로 후유장애의 대상이 되지 않으나, 선천적으로 영구치 결손이 있는 경우에는 유치의 결손을 후유장애로 평가한다.
 - 16) 가철성 보철물(신체의 일부에 붙였다 떼었다 할 수 있는 틀니 등)의 파손은 후유장애의 대상이 되지 않는다.

5. 외모의 추상(추한 모습)장애

가. 장애의 분류

장애의 분류	지급률(%)
1) 외모에 뚜렷한 추상(추한 모습)을 남긴 때	15
2) 외모에 약간의 추상(추한 모습)을 남긴 때	5

나. 장해판정기준

- 1) 『외모』란 얼굴(눈, 코, 귀, 입 포함), 머리, 목을 말한다.
- 2) 『추상(추한 모습)장해』라 함은 성형수술(반흔성형술, 레이저치료 등 포함)을 시행한 후에도 영구히 남게 되는 상태의 추상(추한 모습)을 말한다.
- 3) 『추상(추한 모습)을 남긴 때』라 함은 상처의 흔적, 화상 등으로 피부의 변색, 모발의 결손, 조직(뼈, 피부 등)의 결손 및 함몰 등으로 성형수술을 하여도 더 이상 추상(추한 모습)이 없어지지 않는 경우를 말한다.
- 4) 다발성 반흔 발생시 각 판정부위(얼굴, 머리, 목) 내의 다발성 반흔의 길이 또는 면적은 합산하여 평가한다. 단, 길이가 5mm 미만의 반흔은 합산 대상에서 제외한다.
- 5) 추상(추한 모습)이 얼굴과 머리 또는 목 부위에 걸쳐 있는 경우에는 머리 또는 목에 있는 흉터의 길이 또는 면적의 1/2을 얼굴의 추상(추한 모습)으로 보아 산정한다.

다. 뚜렷한 추상(추한 모습)

- 1) 얼굴
 - ① 손바닥 크기 1/2 이상의 추상(추한 모습)
 - ② 길이 10cm 이상의 추상 반흔(추한 모습의 흉터)
 - ③ 지름 5cm 이상의 조직함몰
 - ④ 코의 1/2 이상 결손
- 2) 머리
 - ① 손바닥 크기 이상의 반흔(흉터) 및 모발결손
 - ② 머리뼈의 손바닥 크기 이상의 손상 및 결손
- 3) 목
손바닥 크기 이상의 추상(추한 모습)

라. 약간의 추상(추한 모습)

- 1) 얼굴
 - ① 손바닥 크기 1/4 이상의 추상(추한 모습)
 - ② 길이 5cm 이상의 추상반흔(추한 모습의 흉터)
 - ③ 지름 2cm 이상의 조직함몰
 - ④ 코의 1/4 이상 결손
- 2) 머리
 - ① 손바닥 크기 1/2 이상의 반흔(흉터) 및 모발결손
 - ② 머리뼈의 손바닥 크기 1/2 이상의 손상 및 결손
- 3) 목
손바닥 크기 1/2 이상의 추상(추한 모습)

마. 손바닥 크기

『손바닥 크기』라 함은 해당 환자의 손가락을 제외한 손바닥의 크기를 말하며, 12세 이상의 성인에서는 8×10cm (1/2 크기는 40cm², 1/4 크기는 20cm²), 6~11세의 경우는

6×8cm (1/2 크기는 24cm², 1/4 크기는 12cm²), 6세 미만의 경우는 4×6cm (1/2 크기는 12cm², 1/4 크기는 6cm²)로 간주한다.

6. 척추(등뼈)의 장애

가. 장애의 분류

장애의 분류	지급률(%)
1) 척추(등뼈)에 심한 운동장애를 남긴 때	40
2) 척추(등뼈)에 뚜렷한 운동장애를 남긴 때	30
3) 척추(등뼈)에 약간의 운동장애를 남긴 때	10
4) 척추(등뼈)에 심한 기형을 남긴 때	50
5) 척추(등뼈)에 뚜렷한 기형을 남긴 때	30
6) 척추(등뼈)에 약간의 기형을 남긴 때	15
7) 추간판탈출증으로 인한 심한 신경 장애	20
8) 추간판탈출증으로 인한 뚜렷한 신경 장애	15
9) 추간판탈출증으로 인한 약간의 신경 장애	10

나. 장애판정기준

- 1) 척추(등뼈)는 경추에서 흉추, 요추, 제1천추까지를 동일한 부위로 한다. 제2천추 이하의 천골 및 미골은 체간골의 장애로 평가한다.
- 2) 척추(등뼈)의 기형장애는 척추체(척추뼈 몸통)를 말하며, 횡돌기 및 극돌기는 제외한다. 이하 이 신체부위에서 같다)의 압박률 또는 척추체(척추뼈 몸통)의 만곡정도에 따라 평가한다.
 - ① 척추체(척추뼈 몸통)의 만곡변화는 객관적인 측정방법 (Cobb's Angle)에 따라 골절이 발생한 척추체(척추뼈 몸통)의 상·하 인접 정상 척추체(척추뼈 몸통)를 포함하여 측정하며, 생리적 정상만곡을 고려하여 평가한다.
 - ② 척추(등뼈)의 기형장애는 척추체(척추뼈 몸통)의 압박률, 골절의 부위 등을 기준으로 판정한다. 척추체(척추뼈 몸통)의 압박률은 인접 상·하부[인접 상·하부 척추체(척추뼈 몸통)에 진구성 골절이 있거나, 다발성 척추골절이 있는 경우에는 골절된 척추와 가장 인접한 상·하부] 정상 척추체(척추뼈 몸통)의 전방 높이의 평균에 대한 골절된 척추체(척추뼈 몸통) 전방 높이의 감소비를 압박률로 정한다.
 - ③ 척추(등뼈)의 기형장애는 「산업재해보상보험법 시행규칙」상 경추부, 흉추부, 요추부로 구분하여 각각을 하나의 운동단위로 보며, 하나의 운동단위 내에서 여러 개의 척추체(척추뼈 몸통)에 압박골절이 발생한 경우에는 각 척추체(척추뼈 몸통)의 압박률을 합산하고, 두 개 이상의 운동단위에서 장애가 발생한 경우에는 그 중 가장 높은 지급률을 적용한다.
- 3) 척추(등뼈)의 장애는 퇴행성 기왕증 병변과 사고가 그 증상을 악화시킨 부분만큼, 즉 이 사고와의 관여도를 산정하여 평가한다.

- 4) 추간판탈출증으로 인한 신경 장애는 수술 또는 시술(비수술적 치료) 후 6개월 이상 경과한 후에 평가한다.
- 5) 신경학적 검사상 나타난 저린감이나 방사통 등 신경자극증상의 원인으로 CT, MRI 등 영상검사에서 추간판탈출증이 확인된 경우를 추간판탈출증으로 진단하며, 수술 여부에 관계없이 운동장애 및 기형장애로 평가하지 않는다.
- 6) 심한 운동장애란 다음 중 어느 하나에 해당하는 경우를 말한다.
 - ① 척추체(척추뼈 몸통)에 골절 또는 탈구로 4개 이상의 척추체(척추뼈 몸통)를 유합(아물어 붙음) 또는 고정된 상태
 - ② 머리뼈(두개골), 제1경추, 제2경추를 모두 유합 또는 고정된 상태
- 7) 뚜렷한 운동장애란 다음 중 어느 하나에 해당하는 경우를 말한다.
 - ① 척추체(척추뼈 몸통)에 골절 또는 탈구로 3개의 척추체(척추뼈 몸통)를 유합(아물어 붙음) 또는 고정된 상태
 - ② 머리뼈(두개골)와 제1경추 또는 제2경추를 유합 또는 고정된 상태
 - ③ 머리뼈(두개골)와 상위목뼈(상위경추: 제1, 2경추) 사이에 CT 검사 상, 두 개 대후두공의 기저점(basion)과 축추 치돌기 상단사이의 거리(BDI: Basion-Dental Interval)에 뚜렷한 이상전위가 있는 상태
 - ④ 상위목뼈(상위경추: 제1, 2경추) CT 검사상, 환추 전방 궁(arch)의 후방과 치상돌기의 전면과의 거리(ADI: Atlanto-Dental Interval)에 뚜렷한 이상전위가 있는 상태
- 8) 약간의 운동장애
 머리뼈(두개골)와 상위목뼈(상위경추: 제1, 2경추)를 제외한 척추체(척추뼈 몸통)에 골절 또는 탈구로 2개의 척추체(척추뼈 몸통)를 유합(아물어 붙음) 또는 고정된 상태
- 9) 심한 기형이란 다음 중 어느 하나에 해당하는 경우를 말한다.
 - ① 척추(등뼈)의 골절 또는 탈구 등으로 35° 이상의 척추전만증(척추가 앞으로 휘어지는 증상), 척추후만증(척추가 뒤로 휘어지는 증상) 또는 20° 이상의 척추측만증(척추가 옆으로 휘어지는 증상) 변형이 있을 때
 - ② 척추체(척추뼈 몸통) 한 개의 압박률이 60% 이상인 경우 또는 한 운동단위 내에 두 개 이상 척추체(척추뼈 몸통)의 압박골절로 각 척추체(척추뼈 몸통)의 압박률의 합이 90% 이상일 때
- 10) 뚜렷한 기형이란 다음 중 어느 하나에 해당하는 경우를 말한다.
 - ① 척추(등뼈)의 골절 또는 탈구 등으로 인하여 15° 이상의 척추전만증(척추가 앞으로 휘어지는 증상), 척추후만증(척추가 뒤로 휘어지는 증상) 또는 10° 이상의 척추측만증(척추가 옆으로 휘어지는 증상) 변형이 있을 때
 - ② 척추체(척추뼈 몸통) 한 개의 압박률이 40% 이상인 경우 또는 한 운동단위 내에 두 개 이상 척추체(척추뼈 몸통)의 압박골절로 각 척추체(척추뼈 몸통)의 압박률의 합이 60% 이상일 때
- 11) 약간의 기형이란 다음 중 어느 하나에 해당하는 경우를 말한다.
 - ① 1개 이상의 척추(등뼈)의 골절 또는 탈구로 경도(가벼운 정도)의 척추전만증(척추가 앞으로 휘어지는 증상), 척추후만증(척추가 뒤로 휘어지는 증상) 또는 척추

측만증(척추가 옆으로 휘어지는 증상) 변형이 있을 때

- ② 척추체(척추뼈 몸통) 한 개의 압박률이 20% 이상인 경우 또는 한 운동단위 내에 두 개 이상 척추체(척추뼈 몸통)의 압박골절로 각 척추체(척추뼈 몸통)의 압박률의 합이 40% 이상일 때
- 12) 『추간판탈출증으로 인한 심한 신경 장애』란 추간판탈출증으로 인하여 추간판을 2마디 이상(또는 1마디 추간판에 대해 2회 이상) 수술하고도 마미신경증후군이 발생하여 하지의 현저한 마비 또는 대소변의 장애가 있는 경우
- 13) 『추간판탈출증으로 인한 뚜렷한 신경 장애』란 추간판탈출증으로 추간판 1마디를 수술하고도 신경생리검사에서 명확한 신경근병증의 소견이 지속되고 척추신경근의 불완전 마비가 인정되는 경우
- 14) 『추간판탈출증으로 인한 약간의 신경 장애』란 추간판탈출증이 확인되고 신경생리 검사에서 명확한 신경근병증의 소견이 지속되는 경우

7. 체간골의 장애

가. 장애의 분류

장애의 분류	지급률(%)
1) 어깨뼈(견갑골)나 골반뼈(장골, 제2천추 이하의 천골, 미골, 좌골 포함)에 뚜렷한 기형을 남긴 때	15
2) 빗장뼈(쇄골), 가슴뼈(흉골), 갈비뼈(늑골)에 뚜렷한 기형을 남긴 때	10

나. 장애판정기준

- 1) 『체간골』이라 함은 어깨뼈(견갑골), 골반뼈(장골, 제2천추 이하의 천골, 미골, 좌골 포함), 빗장뼈(쇄골), 가슴뼈(흉골), 갈비뼈(늑골)를 말하며, 이를 모두 동일한 부위로 본다.
- 2) 『골반뼈의 뚜렷한 기형』이라 함은 아래의 경우 중 하나에 해당하는 때를 말한다.
 - ① 천장관절 또는 치골문합부가 분리된 상태로 치유되었거나 좌골이 2.5cm 이상 분리된 부정유합 상태
 - ② 육안으로 변형(결손을 포함)을 명백하게 알 수 있을 정도로 방사선 검사로 측정된 각(角) 변형이 20° 이상인 경우
 - ③ 미골의 기형은 골절이나 탈구로 방사선 검사로 측정된 각(角) 변형이 70° 이상 남은 상태
- 3) 『빗장뼈(쇄골), 가슴뼈(흉골), 갈비뼈(늑골), 어깨뼈(견갑골)에 뚜렷한 기형이 남은 때』라 함은 방사선 검사로 측정된 각(角) 변형이 20° 이상인 경우를 말한다.
- 4) 갈비뼈(늑골)의 기형은 그 개수와 정도, 부위 등에 관계없이 전체를 일괄하여 하나의 장애로 취급한다. 다발성늑골 기형의 경우 각각의 각(角) 변형을 합산하지 않고 그 중 가장 높은 각(角) 변형을 기준으로 평가한다.

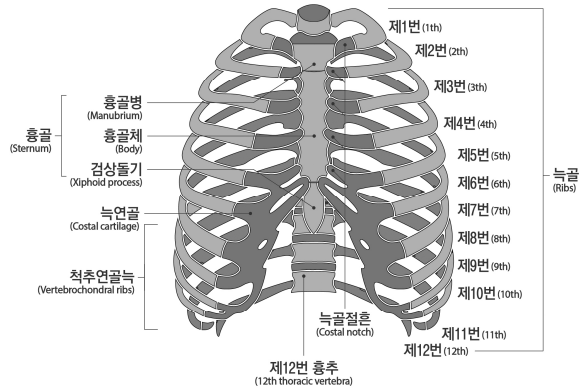

<가슴뼈>

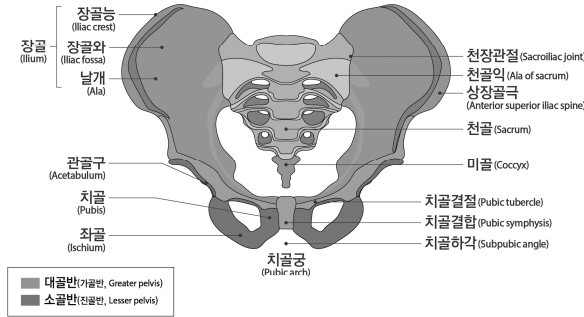

<골반뼈>

8. 팔의 장애

가. 장애의 분류

장애의 분류	지급률(%)
1) 두 팔의 손목 이상을 잃었을 때	100
2) 한 팔의 손목 이상을 잃었을 때	60
3) 한 팔의 3대 관절 중 관절 하나의 기능을 완전히 잃었을 때	30
4) 한 팔의 3대 관절 중 관절 하나의 기능에 심한 장애를 남긴 때	20
5) 한 팔의 3대 관절 중 관절 하나의 기능에 뚜렷한 장애를 남긴 때	10
6) 한 팔의 3대 관절 중 관절 하나의 기능에 약간의 장애를 남긴 때	5
7) 한 팔에 가관절이 남아 뚜렷한 장애를 남긴 때	20
8) 한 팔에 가관절이 남아 약간의 장애를 남긴 때	10
9) 한 팔의 뼈에 기형을 남긴 때	5

나. 장애판정기준

- 1) 골절부에 금속내고정물 등을 사용하였기 때문에 그것이 기능장애의 원인이 되는 때에는 그 내고정물 등이 제거된 후 장애를 평가한다. 단, 제거가 불가능한 경우에는 고정물 등이 있는 상태에서 장애를 평가한다.
- 2) 관절을 사용하지 않아 발생한 일시적인 기능장애(예를 들면 캐스트로 환부를 고정시켰기 때문에 치유 후의 관절에 기능장애가 발생한 경우)는 장애로 평가하지 아니한다.
- 3) 『팔』 이라 함은 어깨관절(견관절)부터 손목관절(완관절)까지를 말한다.
- 4) 『팔의 3대관절』 이라 함은 어깨관절(견관절), 팔꿈치관절(주관절), 손목관절(완관절)을 말한다.
- 5) 『한팔의 손목 이상을 잃었을 때』 라 함은 손목관절(완관절)부터(손목관절 포함) 심장에 가까운 쪽에서 절단된 때를 말하며, 팔꿈치 관절(주관절) 상부에서 절단된 경우도 포함한다.
- 6) 팔의 관절기능 장애 평가는 팔의 3대관절의 관절운동범위 제한 등으로 평가한다.
 - ① 각 관절의 운동범위 측정은 장애평가시점의 「산업재해보상보험법 시행규칙」 제 47조 제1항 및 제3항의 정상인의 신체 각 관절에 대한 평균 운동가능영역을 기준으로 정상각도 및 측정방법 등을 따른다.
 - ② 관절기능장애를 표시할 경우 장애부위의 장애각도와 정상부위의 측정치를 동시에 판단하여 장애상태를 명확히 한다. 단, 관절기능장애가 신경손상으로 인한 경우에는 운동범위 측정이 아닌 근력 및 근전도 검사를 기준으로 평가한다.
- 7) 『관절 하나의 기능을 완전히 잃었을 때』 라 함은 아래의 경우 중 하나에 해당하는 경우를 말한다.
 - ① 완전 강직(관절굳음)
 - ② 근전도 검사상 완전손상(complete injury) 소견이 있으면서 도수근력검사(MMT)에서 근력이 『0등급(zero)』 인 경우
- 8) 『관절 하나의 기능에 심한 장애를 남긴 때』 라 함은 아래의 경우 중 하나에 해당하는 경우를 말한다.
 - ① 해당 관절의 운동범위 합계가 정상 운동범위의 1/4 이하로 제한된 경우
 - ② 인공관절이나 인공골두를 삽입한 경우
 - ③ 근전도 검사상 완전손상(complete injury)소견이 있으면서 도수근력검사(MMT)에서 근력이 『1등급(trace)』 인 경우
- 9) 『관절 하나의 기능에 뚜렷한 장애를 남긴 때』 라 함은 아래의 경우 중 하나에 해당하는 경우를 말한다.
 - ① 해당 관절의 운동범위 합계가 정상 운동범위의 1/2 이하로 제한된 경우
 - ② 근전도 검사상 불완전한 손상(incomplete injury)소견이 있으면서 도수근력검사(MMT)에서 근력이 『2등급(poor)』 인 경우
- 10) 『관절 하나의 기능에 약간의 장애를 남긴 때』 라 함은 아래의 경우 중 하나에 해당하는 때를 말한다.
 - ① 해당 관절의 운동범위 합계가 정상 운동범위의 3/4 이하로 제한된 경우

- ② 근전도 검사상 불완전한 손상(incomplete injury)소견이 있으면서 도수근력검사(MMT)에서 근력이 『3등급(fair)』 인 경우
- 11) 『가관절주)이 남아 뚜렷한 장애를 남긴 때』 라 함은 상완골에 가관절이 남은 경우 또는 요골과 척골의 2개 뼈 모두에 가관절이 남은 경우를 말한다.
※주) 가관절이란, 충분한 경과 및 골이식술 등 골유합을 얻는데 필요한 수술적 치료를 시행하였음에도 불구하고 골절부의 유합이 이루어지지 않는 『불유합』 상태를 말하며, 골유합이 지연되는 지연유합은 제외한다.
 - 12) 『가관절이 남아 약간의 장애를 남긴 때』 라 함은 요골과 척골 중 어느 한 뼈에 가관절이 남은 경우를 말한다.
 - 13) 『뼈에 기형을 남긴 때』 라 함은 상완골 또는 요골과 척골에 변형이 남아 정상에 비해 부정유합된 각 변형이 15° 이상인 경우를 말한다.

다. 지급률의 결정

- 1) 한 팔의 3대 관절 중 관절 하나에 기능장해가 생기고 다른 관절 하나에 기능장해가 발생한 경우 지급률은 각각 적용하여 합산한다.
- 2) 1상지(팔과 손가락)의 후유장해지급률은 원칙적으로 각각 합산하되, 지급률은 60% 한도로 한다.

9. 다리의 장애

가. 장애의 분류

장애의 분류	지급률(%)
1) 두 다리의 발목 이상을 잃었을 때	100
2) 한 다리의 발목 이상을 잃었을 때	60
3) 한 다리의 3대 관절 중 관절 하나의 기능을 완전히 잃었을 때	30
4) 한 다리의 3대 관절 중 관절 하나의 기능에 심한 장애를 남긴 때	20
5) 한 다리의 3대 관절 중 관절 하나의 기능에 뚜렷한 장애를 남긴 때	10
6) 한 다리의 3대 관절 중 관절 하나의 기능에 약간의 장애를 남긴 때	5
7) 한 다리에 가관절이 남아 뚜렷한 장애를 남긴 때	20
8) 한 다리에 가관절이 남아 약간의 장애를 남긴 때	10
9) 한 다리의 뼈에 기형을 남긴 때	5
10) 한 다리가 5cm 이상 짧아지거나 길어진 때	30
11) 한 다리가 3cm 이상 짧아지거나 길어진 때	15
12) 한 다리가 1cm 이상 짧아지거나 길어진 때	5

나. 장애판정기준

- 1) 골절부에 금속내고정물 등을 사용하였기 때문에 그것이 기능장해의 원인이 되는 때에는 그 내고정물 등이 제거된 후 장애를 평가한다. 단, 제거가 불가능한 경우에는 고정물 등이 있는 상태에서 장애를 평가한다.

- 2) 관절을 사용하지 않아 발생한 일시적인 기능장애(예를 들면 캐스트로 환부를 고정시켰기 때문에 치유 후의 관절에 기능장애가 발생한 경우)는 장애로 평가하지 아니한다.
- 3) 『다리』라 함은 엉덩이관절(고관절)부터 발목관절(족관절)까지를 말한다.
- 4) 『다리의 3대 관절』이라 함은 엉덩이관절(고관절), 무릎관절(슬관절), 발목관절(족관절)을 말한다.
- 5) 『한 다리의 발목 이상을 잃었을 때』라 함은 발목관절로부터(발목관절 포함) 심장에 가까운 쪽에서 절단된 때를 말하며, 무릎관절(슬관절)의 상부에서 절단된 경우도 포함한다.
- 6) 다리의 관절기능 장애 평가는 다리의 3대 관절의 관절운동범위 제한 및 무릎관절(슬관절)의 동요성 등으로 평가한다.
 - ① 각 관절의 운동범위 측정은 장애평가시점의 「산업재해보상보험법 시행규칙」 제 47조 제1항 및 제3항의 정상인의 신체 각 관절에 대한 평균 운동가능영역을 기준으로 정상각도 및 측정방법 등을 따른다.
 - ② 관절기능장애가 신경손상으로 인한 경우에는 운동범위 측정이 아닌 근력 및 근전도 검사를 기준으로 평가한다.
- 7) 『관절 하나의 기능을 완전히 잃었을 때』라 함은 아래의 경우 중 하나에 해당하는 때를 말한다.
 - ① 완전 강직(관절굳음)
 - ② 근전도 검사상 완전손상(complete injury) 소견이 있으면서 도수근력검사(MMT)에서 근력이 『0등급(zero)』인 경우
- 8) 『관절 하나의 기능에 심한 장애를 남긴 때』라 함은 아래의 경우 중 하나에 해당하는 때를 말한다.
 - ① 해당 관절의 운동범위 합계가 정상 운동범위의 1/4 이하로 제한된 경우
 - ② 인공관절이나 인공골두를 삽입한 경우
 - ③ 객관적 검사(스트레스 익스션)상 15mm 이상의 동요관절(관절이 흔들리거나 움직이는 것)이 있는 경우
 - ④ 근전도 검사상 완전손상(complete injury) 소견이 있으면서 도수근력검사(MMT)에서 근력이 『1등급(trace)』인 경우
- 9) 『관절 하나의 기능에 뚜렷한 장애를 남긴 때』라 함은 아래의 경우 중 하나에 해당하는 때를 말한다.
 - ① 해당 관절의 운동범위 합계가 정상 운동범위의 1/2 이하로 제한된 경우
 - ② 객관적 검사(스트레스 익스션)상 10mm 이상의 동요관절(관절이 흔들리거나 움직이는 것)이 있는 경우
 - ③ 근전도 검사상 불완전한 손상(incomplete injury) 소견이 있으면서 도수근력검사(MMT)에서 근력이 『2등급(poor)』인 경우
- 10) 『관절 하나의 기능에 약간의 장애를 남긴 때』라 함은 아래의 경우 중 하나에 해당하는 때를 말한다.
 - ① 해당 관절의 운동범위 합계가 정상 운동범위의 3/4 이하로 제한된 경우

- ② 객관적 검사(스트레스 엑스선)상 5mm 이상의 동요관절(관절이 흔들리거나 움직이는 것)이 있는 경우
 - ③ 근전도 검사상 불완전한 손상(incomplete injury) 소견이 있으면서 도수근력검사(MMT)에서 근력이 『3등급(fair)』 인 경우
- 11) 동요장해 평가 시에는 정상측과 환측을 비교하여 증가된 수치로 평가한다.
 - 12) 『가관절주)이 남아 뚜렷한 장해를 남긴 때』 라 함은 대퇴골에 가관절이 남은 경우 또는 경골과 종아리뼈의 2개 뼈 모두에 가관절이 남은 경우를 말한다.
 ※주) 가관절이란, 충분한 경과 및 골이식술 등 골유합을 얻는데 필요한 수술적 치료를 시행하였음에도 불구하고 골절부의 유합이 이루어지지 않는 『불유합』 상태를 말하며, 골유합이 지연되는 지연유합은 제외한다.
 - 13) 『가관절이 남아 약간의 장해를 남긴 때』 라 함은 경골과 종아리뼈 중 어느 한 뼈에 가관절이 남은 경우를 말한다.
 - 14) 『뼈에 기형을 남긴 때』 라 함은 대퇴골 또는 경골에 기형이 남아 정상에 비해 부정 유합된 각 변형이 15° 이상인 경우를 말한다.
 - 15) 다리 길이의 단축 또는 과신장은 스캐노그램(scanogram)을 통하여 측정한다.

다. 지급률의 결정

- 1) 한 다리의 3대 관절 중 관절 하나에 기능장해가 생기고 다른 관절 하나에 기능장해가 발생한 경우 지급률은 각각 적용하여 합산한다.
- 2) 1하지(다리와 발가락)의 후유장해 지급률은 원칙적으로 각각 합산하되, 지급률은 60% 한도로 한다.

10. 손가락의 장해

가. 장해의 분류

장해의 분류	지급률(%)
1) 한손의 5개 손가락을 모두 잃었을 때	55
2) 한손의 첫째 손가락을 잃었을 때	15
3) 한손의 첫째 손가락 이외의 손가락을 잃었을 때(손가락 하나마다)	10
4) 한손의 5개 손가락 모두의 손가락뼈 일부를 잃었을 때 또는 뚜렷한 장해를 남긴 때	30
5) 한손의 첫째 손가락의 손가락뼈 일부를 잃었을 때 또는 뚜렷한 장해를 남긴 때	10
6) 한손의 첫째 손가락 이외의 손가락의 손가락뼈 일부를 잃었을 때 또는 뚜렷한 장해를 남긴 때(손가락 하나마다)	5

나. 장해판정기준

- 1) 골절부에 금속내고정물 등을 사용하였기 때문에 그것이 기능장해의 원인이 되는 때에는 그 내고정물 등이 제거된 후에 장해를 평가한다. 단, 제거가 불가능한 경우에는 고정물 등이 있는 상태에서 장해를 평가한다.

- 2) 관절을 사용하지 않아 발생한 일시적인 기능장애(예를 들면 캐스트로 환부를 고정시켰기 때문에 치유 후의 관절에 기능장애가 발생한 경우는 장애로 평가하지 아니한다.
- 3) 손가락에는 첫째 손가락에 2개의 손가락관절이 있다. 그 중 심장에서 가까운 쪽부터 중수지관절, 지관절이라 한다.
- 4) 다른 네 손가락에는 3개의 손가락관절이 있다. 그 중 심장에서 가까운 쪽부터 중수지관절, 제1지관절(근위지관절) 및 제2지관절(원위지관절)이라 부른다.
- 5) 『손가락을 잃었을 때』라 함은 첫째 손가락에서는 지관절부터 심장에서 가까운 쪽에서, 다른 네 손가락에서는 제1지관절(근위지관절)부터(제1지관절 포함) 심장에서 가까운 쪽으로 손가락이 절단되었을 때를 말한다.
- 6) 『손가락뼈 일부를 잃었을 때』 함은 첫째 손가락의 지관절, 다른 네 손가락의 제1지관절(근위지관절)부터 심장에서 먼 쪽으로 손가락뼈의 일부가 절단된 경우를 말하며, 뼈 단면이 불규칙해진 상태나 손가락 길이의 단축 없이 골편만 떨어진 상태는 해당하지 않는다.
- 7) 『손가락에 뚜렷한 장애를 남긴 때』라 함은 첫째 손가락의 경우 중수지관절 또는 지관절의 굴신(굽히고 펴기)운동영역이 정상운동영역의 1/2 이하인 경우를 말하며, 다른 네 손가락에 있어서는 제1, 제2지관절의 굴신운동영역을 합산하여 정상운동영역의 1/2 이하이거나 중수지관절의 굴신(굽히고 펴기)운동영역이 정상운동영역의 1/2 이하인 경우를 말한다.
- 8) 한 손가락에 장애가 생기고 다른 손가락에 장애가 발생한 경우, 지급률은 각각 적용하여 합산한다.
- 9) 손가락의 관절기능장애 평가는 손가락 관절의 관절운동범위 제한 등으로 평가한다. 각 관절의 운동범위 측정은 장애평가지점의 「산업재해보상보험법 시행규칙」 제47조 제1항 및 제3항의 정상인의 신체 각 관절에 대한 평균 운동가능영역을 기준으로 정상각도 및 측정방법 등을 따른다.

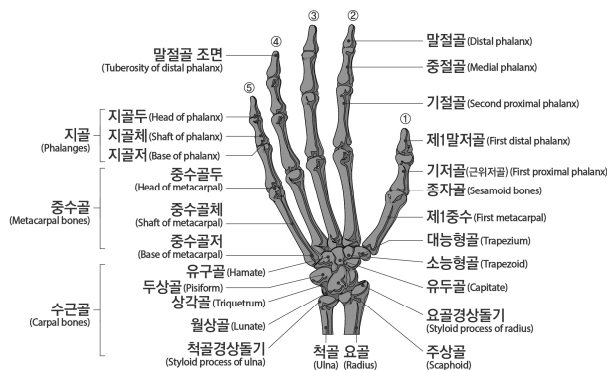

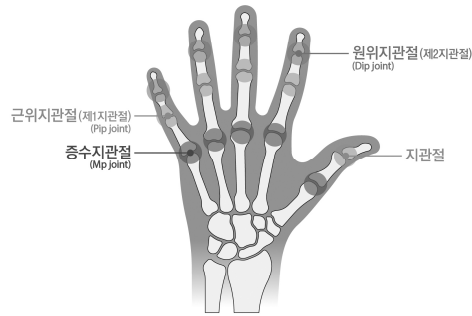

<손가락>

11. 발가락의 장애

가. 장애의 분류

장애의 분류	지급률(%)
1) 한발의 리스프랑관절 이상을 잃었을 때	40
2) 한발의 5개 발가락을 모두 잃었을 때	30
3) 한발의 첫째 발가락을 잃었을 때	10
4) 한발의 첫째 발가락 이외의 발가락을 잃었을 때(발가락 하나마다)	5
5) 한발의 5개 발가락 모두의 발가락뼈 일부를 잃었을 때 또는 뚜렷한 장애를 남긴 때	20
6) 한발의 첫째 발가락의 발가락뼈 일부를 잃었을 때 또는 뚜렷한 장애를 남긴 때	8
7) 한발의 첫째 발가락 이외의 발가락의 발가락뼈 일부를 잃었을 때 또는 뚜렷한 장애를 남긴 때(발가락 하나마다)	3

나. 장애판정기준

- 1) 골절부에 금속내고정물 등을 사용하였기 때문에 그것이 기능장애의 원인이 되는 때에는 그 내고정물 등이 제거된 후에 장애를 평가한다. 단, 제거가 불가능한 경우에는 고정물 등이 있는 상태에서 장애를 평가한다.
- 2) 관절을 사용하지 않아 발생한 일시적인 기능장애(예를 들면 캐스트로 환부를 고정시켰기 때문에 치유 후의 관절에 기능장애가 발생한 경우)는 장애로 평가하지 아니한다.
- 3) 『발가락을 잃었을 때』라 함은 첫째 발가락에서는 지관절부터 심장에 가까운 쪽을, 나머지 네 발가락에서는 제1지관절(근위지관절)부터(제1지관절 포함) 심장에서 가까운 쪽을 잃었을 때를 말한다.
- 4) 리스프랑 관절 이상에서 잃은 때라 함은 족근-중족골간 관절 이상에서 절단된 경우를 말한다.

- 5) 『발가락뼈 일부를 잃었을 때』 라 함은 첫째 발가락의 지관절, 다른 네 발가락의 제1 지관절(근위지관절)부터 심장에서 먼 쪽으로 발가락 뼈 일부가 절단된 경우를 말하며, 뼈 단면이 불규칙해진 상태나 발가락 길이의 단축 없이 골편만 떨어진 상태는 해당하지 않는다.
- 6) 『발가락에 뚜렷한 장애를 남긴 때』 라 함은 첫째 발가락의 경우에 중족지관절과 지관절의 굴신(굽히고 펴기)운동범위 합계가 정상 운동가능영역의 1/2 이하가 된 경우를 말하며, 다른 네 발가락에 있어서는 중족지관절의 신전운동범위만을 평가하여 정상 운동범위의 1/2 이하로 제한된 경우를 말한다.
- 7) 한 발가락에 장애가 생기고 다른 발가락에 장애가 발생한 경우, 지급률은 각각 적용하여 합산한다.
- 8) 발가락 관절의 운동범위 측정은 장애평가시점의 「산업재해보상보험법 시행규칙」 제47조 제1항 및 제3항의 정상인의 신체 각 관절에 대한 평균 운동가능영역을 기준으로 정상각도 및 측정방법 등을 따른다.



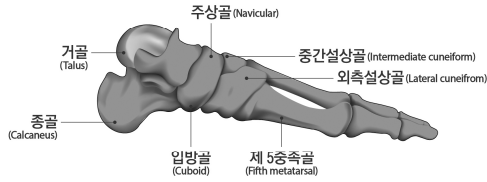

<발가락>

12. 흉복부장기 및 비뇨생식기의 장애

가. 장애의 분류

장애의 분류	지급률(%)
1) 심장 기능을 잃었을 때	100
2) 흉복부장기 또는 비뇨생식기 기능을 잃었을 때	75
3) 흉복부장기 또는 비뇨생식기 기능에 심한 장애를 남긴 때	50
4) 흉복부장기 또는 비뇨생식기 기능에 뚜렷한 장애를 남긴 때	30
5) 흉복부장기 또는 비뇨생식기 기능에 약간의 장애를 남긴 때	15

나. 장애의 판정기준

- 1) 『심장 기능을 잃었을 때』 라 함은 심장 이식을 한 경우를 말한다.
- 2) 『흉복부장기 또는 비뇨생식기 기능을 잃었을 때』 라 함은 아래의 경우 중 하나에 해당하는 때를 말한다.
 - ① 폐, 신장, 또는 간장의 장기이식을 한 경우
 - ② 장기이식을 하지 않고서는 생명유지가 불가능하여 혈액투석, 복막투석 등 의료처치를 평생토록 받아야 할 때
 - ③ 방광의 저장기능과 배뇨기능을 완전히 상실한 때
- 3) 『흉복부장기 또는 비뇨생식기 기능에 심한 장애를 남긴 때』 라 함은 아래의 경우 중 하나에 해당하는 때를 말한다.
 - ① 위, 대장(결장~직장) 또는 췌장의 전부를 잘라내었을 때
 - ② 소장을 3/4 이상 잘라내었을 때 또는 잘라낸 소장의 길이가 3m 이상일 때
 - ③ 간장의 3/4 이상을 잘라내었을 때
 - ④ 양쪽 고환 또는 양쪽 난소를 모두 잃었을 때
- 4) 『흉복부장기 또는 비뇨생식기 기능에 뚜렷한 장애를 남긴 때』 라 함은 아래의 경우 중 하나에 해당하는 때를 말한다.
 - ① 한쪽 폐 또는 한쪽 신장을 전부 잘라내었을 때
 - ② 방광 기능상실로 영구적인 요도루, 방광루, 요관 장문합 상태

- ③ 위, 체장을 50% 이상 잘라내었을 때
- ④ 대장절제, 항문 괄약근 등의 기능장애로 영구적으로 장루, 인공항문을 설치한 경우(치료과정에서 일시적으로 발생하는 경우는 제외)
- ⑤ 심장기능 이상으로 인공심박동기를 영구적으로 삽입한 경우
- ⑥ 요도괄약근 등의 기능장애로 영구적으로 인공요도괄약근을 설치한 경우
- 5) 『흉복부장기 또는 비뇨생식기 기능에 약간의 장애를 남긴 때』 라 함은 아래의 경우 중 하나에 해당하는 때를 말한다.
 - ① 방광의 용량이 50cc 이하로 위축되었거나 요도협착, 배뇨기능 상실로 영구적인 간헐적 인공요도가 필요할 때
 - ② 음경의 1/2 이상이 결손되었거나 질구 협착으로 성생활이 불가능할 때
 - ③ 폐질환 또는 폐 부분절제술 후 일상생활에서 호흡곤란으로 지속적인 산소치료가 필요하며, 폐기능 검사(PFT)상 폐환기 기능(1초간 노력성 호기량, FEV1)이 정상 예측치의 40% 이하로 저하된 때
- 6) 흉복부, 비뇨생식기계 장애는 질병 또는 외상의 직접 결과로 인한 장애를 말하며, 노화에 의한 기능장애 또는 질병이나 외상이 없는 상태에서 예방적으로 장기를 절제, 적출한 경우는 장애로 보지 않는다.
- 7) 상기 흉복부 및 비뇨생식기계 장애항목에 명기되지 않은 기타 장애상태에 대해서는 『<붙임> 일상생활 기본동작(ADLs) 제한 장애평가표』 에 해당하는 장애가 있을 때 ADLs 장애 지급률을 준용한다.
- 8) 상기 장애항목에 해당되지 않는 장기간의 간병이 필요한 만성질환(만성간질환, 만성 폐쇄성폐질환 등)은 장애의 평가 대상으로 인정하지 않는다.

13. 신경계·정신행동 장애

가. 장애의 분류

장애의 분류	지급률(%)
1) 신경계에 장애가 남아 일상생활 기본동작에 제한을 남긴 때	10~100
2) 정신행동에 극심한 장애를 남긴 때	100
3) 정신행동에 심한 장애를 남긴 때	75
4) 정신행동에 뚜렷한 장애를 남긴 때	50
5) 정신행동에 약간의 장애를 남긴 때	25
6) 정신행동에 경미한 장애를 남긴 때	10
7) 극심한 치매 : CDR 척도 5점	100
8) 심한 치매 : CDR 척도 4점	80
9) 뚜렷한 치매 : CDR 척도 3점	60
10) 약간의 치매 : CDR 척도 2점	40
11) 심한 간질발작이 남았을 때	70
12) 뚜렷한 간질발작이 남았을 때	40
13) 약간의 간질발작이 남았을 때	10

나. 장애판정기준

1) 신경계

- ① 『신경계에 장애를 남긴 때』 라 함은 뇌, 척수 및 말초신경계 손상으로 『<붙임> 일상생활 기본동작(ADLs) 제한 장애평가표』의 5가지 기본동작 중 하나 이상의 동작이 제한되었을 때를 말한다.
- ② 위 ①의 경우 『<붙임> 일상생활 기본동작(ADLs) 제한 장애평가표』 상 지급률이 10% 미만인 경우에는 보장대상이 되는 장애로 인정하지 않는다.
- ③ 신경계의 장애로 인하여 발생하는 다른 신체부위의 장애(눈, 귀, 코, 팔, 다리 등)는 해당 장애로도 평가하고 그 중 높은 지급률을 적용한다.
- ④ 뇌졸중, 뇌손상, 척수 및 신경계의 질환 등은 발병 또는 외상 후 12개월 동안 지속적으로 치료한 후에 장애를 평가한다. 그러나 12개월이 경과하였다 하더라도 뚜렷하게 기능 향상이 진행되고 있는 경우 또는 단기간 내에 사망이 예상되는 경우는 6개월의 범위에서 장애 평가를 유보한다.
- ⑤ 장애진단 전문의는 재활의학과, 신경외과 또는 신경과 전문의로 한다.

2) 정신행동

- ① 정신행동장애는 보험기간중에 발생한 뇌의 질병 또는 상해를 입은 후 18개월이 경과한 후에 판정함을 원칙으로 한다. 단, 질병발생 또는 상해를 입은 후 의식상실이 1개월 이상 지속된 경우에는 질병발생 또는 수상 후 12개월이 경과한 후에 판정할 수 있다.
- ② 정신행동장애는 장애판정 직전 1년 이상 충분한 정신건강의학과 전문적 치료를 받은 후 치료에도 불구하고 장애가 고착되었을 때 판정하여야 하며, 그렇지 않은 경우에는 그로 인하여 고정되었거나 중하게 된 장애에 대해서는 인정하지 아니한다.
- ③ 『정신행동에 극심한 장애를 남긴 때』 라 함은 장애판정 직전 1년 이상 지속적인 정신건강의학과 치료를 받았으며 GAF 30점 이하인 상태를 말한다.
- ④ 『정신행동에 심한 장애를 남긴 때』 라 함은 장애판정 직전 1년 이상 지속적인 정신건강의학과 치료를 받았으며 GAF 40점 이하인 상태를 말한다.
- ⑤ 『정신행동에 뚜렷한 장애를 남긴 때』 라 함은 장애판정 직전 1년 이상 지속적인 정신건강의학과 치료를 받았으며, 보건복지부고시 「장애정도판정기준」의 『능력장애측정기준』 주)상 6개 항목 중 3개 항목 이상에서 독립적 수행이 불가능하여 타인의 도움이 필요하고 GAF 50점 이하인 상태를 말한다.
※주) 능력장애측정기준의 항목: ㉠ 적절한 음식섭취, ㉡ 대소변관리, 세면, 목욕, 청소 등의 청결 유지, ㉢ 적절한 대화기술 및 협조적인 대인관계, ㉣ 규칙적인 통원·약물 복용, ㉤ 소지품 및 금전관리나 적절한 구매행위, ㉥ 대중교통이나 일반공공시설의 이용
- ⑥ 『정신행동에 약간의 장애를 남긴 때』 라 함은 장애판정 직전 1년 이상 지속적인 정신건강의학과 치료를 받았으며, 보건복지부고시 「장애정도판정기준」의 『능력장애측정기준』 상 6개 항목 중 2개 항목 이상에서 독립적 수행이 불가능하

여 타인의 도움이 필요하고 GAF 60점 이하인 상태를 말한다.

- ⑦ 『정신행동에 경미한 장애를 남긴 때』라 함은 장애판정 직전 1년 이상 지속적인 정신건강의학과와 치료를 받았으며, 보건복지부고시 「장애정도판정기준」의 『능력장애측정기준』 상 6개 항목 중 2개 항목 이상에서 독립적 수행이 불가능하여 타인의 도움이 필요하고 GAF 70점 이하인 상태를 말한다.
- ⑧ 지속적인 정신건강의학과와 치료란 3개월 이상 약물치료가 중단되지 않았음을 의미한다.
- ⑨ 심리학적 평가보고서는 정신건강의학과 의료기관에서 실시되어야 하며, 자격을 갖춘 임상심리전문가가 시행하고 작성하여야 한다.
- ⑩ 정신행동장애 진단 전문의는 정신건강의학과 전문의를 말한다.
- ⑪ 정신행동장애는 뇌의 기능 및 결손을 입증할 수 있는 뇌자기공명촬영, 뇌전산화 촬영, 뇌파 등 객관적 근거를 기초로 평가한다. 다만, 보호자나 환자의 진술, 감정 등의 추정 혹은 인정, 한국표준화가 이루어지지 않고 신빙성이 적은 검사들(뇌 SPECT 등)은 객관적 근거로 인정하지 않는다.
- ⑫ 각종 기질성 정신장애와 외상후 간질에 한하여 보상한다.
- ⑬ 외상후 스트레스장애, 우울증(반응성) 등의 질환, 정신분열증(조현병), 편집증, 조울증(양극성장애), 불안장애, 전환장애, 공포장애, 강박장애 등 각종 신경증 및 각종 인격장애는 보상의 대상이 되지 않는다.

3) 치매

- ① 『치매』라 함은 정상적으로 성숙한 뇌가 질병이나 외상 후 기질성 손상으로 파괴되어 한번 획득한 지능이 지속적 또는 전반적으로 저하되는 것을 말한다.
- ② 치매의 장애평가는 임상적인 증상 뿐 아니라 뇌영상검사(CT 및 MRI, SPECT 등)를 기초로 진단되어야 하며, 18개월 이상 지속적인 치료 후 평가한다. 다만, 진단시점에 이미 극심한 치매 또는 심한 치매로 진행된 경우에는 6개월간 지속적인 치료 후 평가한다.
- ③ 치매의 장애평가는 전문의(정신건강의학과, 신경과)에 의한 임상치매척도(한국판 Expanded Clinical Dementia Rating) 검사결과에 따른다.

4) 뇌전증(간질)

- ① 『뇌전증(간질)』이라 함은 돌발적 뇌파 이상을 나타내는 뇌질환으로 발작(경련, 의식장애 등)을 반복하는 것을 말한다.
- ② 간질발작의 빈도 및 양상은 지속적인 항간질제(항전간제) 약물로도 조절되지 않는 간질을 말하며, 진료기록에 기재되어 객관적으로 확인되는 간질발작의 빈도 및 양상을 기준으로 한다.
- ③ 『심한 간질 발작』이라 함은 월 8회 이상의 중증발작이 연 6개월 이상의 기간에 걸쳐 발생하고, 발작할 때 유발된 호흡장애, 흡인성 폐렴, 심한 탈진, 구역질, 두통, 인지장애 등으로 요양관리가 필요한 상태를 말한다.
- ④ 『뚜렷한 간질 발작』이라 함은 월 5회 이상의 중증발작 또는 월 10회 이상의 경

증발작이 연 6개월 이상의 기간에 걸쳐 발생하는 상태를 말한다.

- ⑤ 『약간의 간질 발작』 이라 함은 월 1회 이상의 중증발작 또는 월 2회 이상의 경증 발작이 연 6개월 이상의 기간에 걸쳐 발생하는 상태를 말한다.
- ⑥ 『중증발작』 이라 함은 전신경련을 동반하는 발작으로써 신체의 균형을 유지하지 못하고 쓰러지는 발작 또는 의식장애가 3분 이상 지속되는 발작을 말한다.
- ⑦ 『경증발작』 이라 함은 운동장애가 발생하나 스스로 신체의 균형을 유지할 수 있는 발작 또는 3분 이내에 정상으로 회복되는 발작을 말한다.

<붙임>

일상생활 기본동작(ADLs) 제한 장해평가표

유형	제한 정도에 따른 지급률
이동동작	<ul style="list-style-type: none"> - 특별한 보조기구를 사용함에도 불구하고 다른 사람의 지속적인 도움이 없이는 방 밖을 나올 수 없는 상태 또는 침대에서 휠체어로 옮기기를 포함하여 휠체어 이동시 다른 사람의 지속적인 도움이 필요한 상태 (지급률 40%) - 휠체어 또는 다른 사람의 도움 없이는 방밖을 나올 수 없는 상태 또는 보행이 불가능하나 스스로 휠체어를 밀어 이동이 가능한 상태 (30%) - 목발 또는 보행기(walker)를 사용하지 않으면 독립적인 보행이 불가능한 상태 (20%) - 보조기구 없이 독립적인 보행은 가능하나 보행 시 파행(절뚝거림)이 있으며, 난간을 잡지 않고는 계단을 오르고 내리기가 불가능한 상태 또는 평지에서 100m 이상을 걷지 못하는 상태 (10%)
음식물 섭취	<ul style="list-style-type: none"> - 입으로 식사를 전혀 할 수 없어 계속적으로 튜브(비위관 또는 위루관)나 경정맥 수액을 통해 부분 혹은 전적인 영양공급을 받는 상태 (20%) - 수저 사용이 불가능하여 다른 사람의 지속적인 도움이 없이는 식사를 전혀 할 수 없는 상태 (15%) - 숟가락 사용은 가능하나 젓가락 사용이 불가능하여 음식물 섭취에 있어 부분적으로 다른 사람의 도움이 필요한 상태 (10%) - 독립적인 음식물 섭취는 가능하나 젓가락을 이용하여 생선을 바르거나 음식물을 자르지는 못하는 상태 (5%)
배변·배뇨	<ul style="list-style-type: none"> - 배설을 돕기 위해 설치한 의료장치나 외과적 시술물을 사용함에 있어 타인의 지속적인 도움이 필요한 상태, 또는 지속적인 유치도뇨관 삽입상태, 방광루, 요도루, 장루상태 (20%) - 화장실에 가서 변기 위에 앉는 일(요강을 사용하는 일 포함)과 대소변 후에 뒤처리 시 다른 사람들의 지속적인 도움이 필요한 상태, 또는 간헐적으로 자가 인공도뇨가 가능한 상태(CIC), 기저귀를 이용한 배뇨, 배변 상태 (15%) - 화장실에 가는 일, 배변, 배뇨는 독립적으로 가능하나 대소변 후 뒤처리에 있어 다른 사람의 도움이 필요한 상태 (10%) - 빈번하고 불규칙한 배변으로 인해 2시간 이상 계속되는 업무를 수행하는 것이 어려운 상태, 또는 배변, 배뇨는 독립적으로 가능하나 요실금, 변실금이 있는 때 (5%)

<p style="text-align: center;">목욕</p>	<ul style="list-style-type: none"> - 세안, 양치, 샤워, 목욕 등 모든 개인위생 관리 시 타인의 지속적인 도움이 필요한 상태 (10%) - 세안, 양치 시 부분적인 도움 하에 혼자서 가능하나 목욕이나 샤워 시 타인의 도움이 필요한 상태 (5%) - 세안, 양치와 같은 개인위생관리를 독립적으로 시행가능하나 목욕이나 샤워 시 부분적으로 타인의 도움이 필요한 상태 (3%)
<p style="text-align: center;">옷 입고 벗기</p>	<ul style="list-style-type: none"> - 상·하의 의복 착탈 시 다른 사람의 지속적인 도움이 필요한 상태 (10%) - 상·하의 의복 착탈 시 부분적으로 다른 사람의 도움이 필요한 상태 또는 상의 또는 하의 중 하나만 혼자서 착탈의가 가능한 상태 (5%) - 상·하의 의복 착탈 시 혼자서 가능하나 미세동작(단추 잠그고 풀기, 지퍼올리고 내리기, 끈 묶고 풀기 등)이 필요한 나머지는 타인의 도움이 필요한 상태 (3%)

【별표2】 기타관계법령

【전자서명법 제2조(정의) 제2호】

이 법에서 사용하는 용어의 정의는 다음과 같다.

2. "전자서명"이라 함은 서명자를 확인하고 서명자가 당해 전자문서에 서명을 하였음을 나타내는데 이용하기 위하여 당해 전자문서에 첨부되거나 논리적으로 결합된 전자적 형태의 정보를 말한다.

【의료법 제3조(의료기관)】

- ① 이 법에서 “의료기관”이란 의료인이 공중(公衆) 또는 특정 다수인을 위하여 의료·조산의 업(이하 “의료업”이라 한다)을 하는 곳을 말한다.
- ② 의료기관은 다음 각 호와 같이 구분한다.
 1. 의원급 의료기관: 의사, 치과의사 또는 한의사가 주로 외래환자를 대상으로 각각 그 의료행위를 하는 의료기관으로서 그 종류는 다음 각 목과 같다.
 - 가. 의원
 - 나. 치과의원
 - 다. 한의원
 2. 조산원: 조산사가 조산과 임산부 및 신생아를 대상으로 보건활동과 교육·상담을 하는 의료기관을 말한다.
 3. 병원급 의료기관: 의사, 치과의사 또는 한의사가 주로 입원환자를 대상으로 의료행위를 하는 의료기관으로서 그 종류는 다음 각 목과 같다.
 - 가. 병원
 - 나. 치과병원
 - 다. 한방병원
 - 라. 요양병원(「장애인복지법」 제58조제1항제4호에 따른 의료재활 시설로서 제3조의2의 요건을 갖춘 의료기관을 포함한다. 이하 같다)
 - 마. 정신병원
 - 바. 종합병원
- ③ 보건복지부장관은 보건의료정책에 필요하다고 인정하는 경우에는 제2항 제1호부터 제3호까지의 규정에 따른 의료기관의 종류별 표준업무를 정하여 고시할 수 있다.

【형법 제258조(중상해, 존속중상해)】

- ① 사람의 신체를 상해하여 생명에 대한 위험을 발생하게 한 자는 1년 이상 10년 이하의 징역에 처한다.
- ② 신체의 상해로 인하여 불구 또는 불치나 난치의 질병에 이르게 한 자도 전항의 형과 같다.
- ③ 자기 또는 배우자의 직계존속에 대하여 전2항의 죄를 범한 때에는 2년 이상 15년 이

하의 징역에 처한다.

[형법 제268조(업무상과실·중과실 치사상)]

업무상 과실 또는 중대한 과실로 인하여 사람을 사상에 이르게 한 자는 5년 이하의 금고 또는 2천만원 이하의 벌금에 처한다.

[국민건강보험법 제42조(요양기관)]

① 요양급여(간호와 이송은 제외한다)는 다음 각 호의 요양기관에서 실시한다. 이 경우 보건복지부장관은 공익이나 국가정책에 비추어 요양기관으로 적합하지 아니한 대통령령으로 정하는 의료기관 등은 요양기관에서 제외할 수 있다.

1. 「의료법」에 따라 개설된 의료기관
2. 「약사법」에 따라 등록된 약국
3. 「약사법」 제91조에 따라 설립된 한국회귀의약품센터
4. 「지역보건법」에 따른 보건소·보건의료원 및 보건지소
5. 「농어촌 등 보건의료를 위한 특별조치법」에 따라 설치된 보건진료소

② 보건복지부장관은 효율적인 요양급여를 위하여 필요하면 보건복지부령으로 정하는 바에 따라 시설·장비·인력 및 진료과목 등 보건복지부령으로 정하는 기준에 해당하는 요양기관을 전문요양기관으로 인정할 수 있다. 이 경우 해당 전문요양기관에 인정서를 발급하여야 한다.

③ 보건복지부장관은 제2항에 따라 인정받은 요양기관이 다음 각 호의 어느 하나에 해당하는 경우에는 그 인정을 취소한다.

1. 제2항 전단에 따른 인정기준에 미달하게 된 경우
2. 제2항 후단에 따라 발급받은 인정서를 반납한 경우

④ 제2항에 따라 전문요양기관으로 인정된 요양기관 또는 「의료법」 제3조의4에 따른 상급종합병원에 대하여는 제41조제3항에 따른 요양급여의 절차 및 제45조에 따른 요양급여비용을 다른 요양기관과 달리 할 수 있다.

⑤ 제1항·제2항 및 제4항에 따른 요양기관은 정당한 이유 없이 요양급여를 거부하지 못한다.

[의료법 제3조의4(상급종합병원 지정)]

① 보건복지부장관은 다음 각 호의 요건을 갖춘 종합병원 중에서 중증질환에 대하여 난이도가 높은 의료행위를 전문적으로 하는 종합병원을 상급종합병원으로 지정할 수 있다. <개정 2010.1.18.>

1. 보건복지부령으로 정하는 20개 이상의 진료과목을 갖추고 각 진료과목마다 전속하는 전문의를 둘 것
2. 제77조제1항에 따라 전문의가 되려는 자를 수련시키는 기관일 것
3. 보건복지부령으로 정하는 인력·시설·장비 등을 갖추는 것

4. 질병군별(疾病群別) 환자구성 비율이 보건복지부령으로 정하는 기준에 해당할 것

- ② 보건복지부장관은 제1항에 따른 지정을 하는 경우 제1항 각 호의 사항 및 전문성 등에 대하여 평가를 실시하여야 한다. <개정 2010.1.18.>
- ③ 보건복지부장관은 제1항에 따라 상급종합병원으로 지정받은 종합병원에 대하여 3년마다 제2항에 따른 평가를 실시하여 재지정하거나 지정을 취소할 수 있다. <개정 2010.1.18.>
- ④ 보건복지부장관은 제2항 및 제3항에 따른 평가업무를 관계 전문기관 또는 단체에 위탁할 수 있다. <개정 2010.1.18.>
- ⑤ 상급종합병원 지정·재지정의 기준·절차 및 평가업무를 위탁 절차 등에 관하여 필요한 사항은 보건복지부령으로 정한다. <개정 2010.1.18.>

[본조신설 2009.1.30.]

[지역보건법 제7조(상급종합병원 지정)]

보건소(보건의료원을 포함한다. 이하 같다)의 설치는 대통령령이 정하는 기준에 따라 당해 지방자치단체의 조례로 정한다.

[지역보건법 제12조(보건의료원)]

- ① 보건소중 「의료법」 제3조제2항제3호에 따른 병원의 요건을 갖춘 보건소는 보건의료원이라는 명칭을 사용할 수 있다. <개정 2009.1.30.>
- ② 삭제 <1999.2.8.>

[지역보건법 제13조(보건지소의 설치)]

지방자치단체는 보건소의 업무수행을 위하여 필요하다고 인정하는 때에는 대통령령이 정하는 기준에 따라 당해 지방자치단체의 조례로 보건소의 지소(이하 "보건지소"라 한다)를 설치할 수 있다.

[농어촌 등 보건의료를 위한 특별조치법 제15조(보건진료소의 설치·운영)]

- ① 시장[도농복합형태(都農複合形態)의 시의 시장을 말하며, 읍·면 지역에서 보건진료소를 설치·운영하는 경우만 해당한다] 또는 군수는 보건의료 취약지역의 주민에게 보건의료서비스를 제공하기 위하여 보건진료소를 설치·운영한다. 다만, 시·구의 관할구역의 도서지역에는 해당 시장·구청장이 보건진료소를 설치·운영할 수 있으며, 군 지역에 있는 보건진료소의 행정구역이 행정구역의 변경 등으로 시 또는 구 지역으로 편입된 경우에는 보건복지부장관이 정하는 바에 따라 해당 시장 또는 구청장이 보건진료소를 계속 운영할 수 있다.
- ② 보건진료소에 보건진료소장 1명과 필요한 직원을 두되, 보건진료소장은 보건진료전담공무원으로 보한다.

③ 보건진료소의 설치기준은 보건복지부령으로 정한다.

[전문개정 2012.10.22.]

[의료법 제2조(의료인)]

- ① 이 법에서 "의료인"이란 보건복지부장관의 면허를 받은 의사·치과의사·한의사·조산사 및 간호사를 말한다. <개정 2008.2.29., 2010.1.18.>
- ② 의료인은 종별에 따라 다음 각 호의 임무를 수행하여 국민보건 향상을 이루고 국민의 건강한 생활 확보에 이바지할 사명을 가진다.
 1. 의사는 의료와 보건지도를 임무로 한다.
 2. 치과의사는 치과 의료와 구강 보건지도를 임무로 한다.
 3. 한의사는 한방 의료와 한방 보건지도를 임무로 한다.
 4. 조산사는 임산부 및 신생아에 대한 보건과 양호지도를 임무로 한다.
 5. 간호사는 다음 각 목의 업무를 임무로 한다.
 - 가. 환자의 간호요구에 대한 관찰, 자료수집, 간호판단 및 요양을 위한 간호
 - 나. 의사, 치과의사, 한의사의 지도하에 시행하는 진료의 보조
 - 다. 간호 요구자에 대한 교육·상담 및 건강증진을 위한 활동의 기획과 수행, 그 밖의 대통령령으로 정하는 보건활동
 - 라. 제80조에 따른 간호조무사가 수행하는 가목부터 다목까지의 업무보조에 대한 지도

[약사법 제2조(정의)]

이 법에서 사용하는 용어의 뜻은 다음과 같다. <개정 2007. 10. 17., 2008. 2. 29., 2009. 12. 29., 2010. 1. 18., 2011. 6. 7., 2013. 3. 23., 2014. 3. 18., 2016. 12. 2., 2017. 10. 24.>

1. "약사(藥事)"란 의약품·의약외품의 제조·조제·감정(鑑定)·보관·수입·판매 [수여(授與)를 포함한다. 이하 같다]와 그 밖의 약학 기술에 관련된 사항을 말한다.
2. "약사(藥師)"란 한약에 관한 사항 외의 약사(藥事)에 관한 업무(한약제제에 관한 사항을 포함한다)를 담당하는 자로서, "한약사"란 한약과 한약제제에 관한 약사(藥事) 업무를 담당하는 자로서 각각 보건복지부장관의 면허를 받은 자를 말한다.
3. "약국"이란 약사나 한약사가 수여할 목적으로 의약품 조제 업무[약국제제(藥局製劑)를 포함한다]를 하는 장소(그 개설자가 의약품 판매업을 겸하는 경우에는 그 판매업에 필요한 장소를 포함한다)를 말한다. 다만, 의료기관의 조제실은 예외로 한다.
4. "의약품"이란 다음 각 목의 어느 하나에 해당하는 물품을 말한다.
 - 가. 대한민국약전(大韓民國藥典)에 실린 물품 중 의약외품이 아닌 것
 - 나. 사람이나 동물의 질병을 진단·치료·경감·처치 또는 예방할 목적으로 사

- 용하는 물품 중 기구·기계 또는 장치가 아닌 것
 다. 사람이나 동물의 구조와 기능에 약리학적(藥理學的) 영향을 줄 목적으로 사용하는 물품 중 기구·기계 또는 장치가 아닌 것
5. "한약"이란 동물·식물 또는 광물에서 채취된 것으로 주로 원형대로 건조·절단 또는 정제된 생약(生藥)을 말한다.
 6. "한약제제(韓藥製劑)"란 한약을 한방원리에 따라 배합하여 제조한 의약품을 말한다.
 7. "의약품(醫藥外品)"이란 다음 각 목의 어느 하나에 해당하는 물품(제4호나목 또는 다목에 따른 목적으로 사용되는 물품은 제외한다)으로서 식품의약품안전처장이 지정하는 것을 말한다.
 - 가. 사람이나 동물의 질병을 치료·경감(輕減)·처치 또는 예방할 목적으로 사용되는 섬유·고무제품 또는 이와 유사한 것
 - 나. 인체에 대한 작용이 약하거나 인체에 직접 작용하지 아니하며, 기구 또는 기계가 아닌 것과 이와 유사한 것
 - 다. 감염병 예방을 위하여 살균·살충 및 이와 유사한 용도로 사용되는 제제
 8. "신약"이란 화학구조나 본질 조성이 전혀 새로운 신물질의약품 또는 신물질을 유효성분으로 함유한 복합제제 의약품으로서 식품의약품안전처장이 지정하는 의약품을 말한다.
 9. "일반의약품"이란 다음 각 목의 어느 하나에 해당하는 것으로서 보건복지부장관과 협의하여 식품의약품안전처장이 정하여 고시하는 기준에 해당하는 의약품을 말한다.
 - 가. 오용·남용될 우려가 적고, 의사나 치과의사의 처방 없이 사용하더라도 안전성 및 유효성을 기대할 수 있는 의약품
 - 나. 질병 치료를 위하여 의사나 치과의사의 전문지식이 없어도 사용할 수 있는 의약품
 - 다. 의약품의 제형(劑型)과 약리작용상 인체에 미치는 부작용이 비교적 적은 의약품
 10. "전문의약품"이란 일반의약품이 아닌 의약품을 말한다.
 11. "조제"란 일정한 처방에 따라서 두 가지 이상의 의약품을 배합하거나 한 가지 의약품을 그대로 일정한 분량으로 나누어서 특정한 용법에 따라 특정인의 특정된 질병을 치료하거나 예방하는 등의 목적으로 사용하도록 약제를 만드는 것을 말한다.
 12. "복약지도(服藥指導)"란 다음 각 목의 어느 하나에 해당하는 것을 말한다.
 - 가. 의약품의 명칭, 용법·용량, 효능·효과, 저장 방법, 부작용, 상호 작용이나 성상(性狀) 등의 정보를 제공하는 것
 - 나. 일반의약품을 판매할 때 진단적 판단을 하지 아니하고 구매자가 필요한 의약품을 선택할 수 있도록 도와주는 것

13. "안전용기·포장"이란 5세 미만 어린이가 열기 어렵게 설계·고안된 용기나 포장물을 말한다.
14. "위탁제조판매업"이란 제조시설을 갖추지 아니하고 식품의약품안전처장으로부터 제조판매품목허가를 받은 의약품을 의약품제조업자에게 위탁하여 제조판매하는 영업을 말한다.
15. "임상시험"이란 의약품 등의 안전성과 유효성을 증명하기 위하여 사람을 대상으로 해당 약물의 약동(藥動)·약력(藥力)·약리·임상적 효과를 확인하고 이상반응을 조사하는 시험(생물학적 동등성시험을 포함한다)을 말한다. 다만, 「첨단재생의료 및 첨단바이오의약품 안전 및 지원에 관한 법률」 제2조제3호에 따른 첨단재생의료 임상연구는 제외한다.
16. "비임상시험"이란 사람의 건강에 영향을 미치는 시험물질의 성질이나 안전성에 관한 각종 자료를 얻기 위하여 실험실과 같은 조건에서 동물·식물·미생물과 물리적·화학적 매체 또는 이들의 구성 성분으로 이루어진 것을 사용하여 실시하는 시험을 말한다.
17. "생물학적 동등성시험"이란 임상시험 중 생물학적 동등성을 입증하기 위한 생체시험으로서 동일 주성분을 함유한 두 제제의 생체이용률이 통계학적으로 동등하다는 것을 보여주는 시험을 말한다.
18. "희귀의약품"이란 제4조에 따른 의약품 중 다음 각 목의 어느 하나에 해당하는 의약품으로서 식품의약품안전처장의 지정을 받은 의약품을 말한다.
 - 가. 「희귀질환관리법」 제2조제1호에 따른 희귀질환을 진단하거나 치료하기 위한 목적으로 사용되는 의약품
 - 나. 적용 대상이 드문 의약품으로서 대체 가능한 의약품이 없거나 대체 가능한 의약품보다 현저히 안전성 또는 유효성이 개선된 의약품
19. "국가필수의약품"이란 질병 관리, 방사능 방재 등 보건의료상 필수적이거나 시장 기능만으로는 안정적 공급이 어려운 의약품으로서 보건복지부장관과 식품의약품안전처장이 관계 중앙행정기관의 장과 협의하여 지정하는 의약품을 말한다.

[상법 제657조(보험사고발생의 통지의무)]

- ① 보험계약자 또는 피보험자나 보험수익자는 보험사고의 발생을 안 때에는 지체없이 보험자에게 그 통지를 발송하여야 한다.
- ② 보험계약자 또는 피보험자나 보험수익자가 제1항의 통지의무를 해태함으로 인하여 손해가 증가된 때에는 보험자는 그 증가된 손해를 보상할 책임이 없다.

[상법 제662조(소멸시효)]

보험금청구권은 3년간, 보험료 또는 적립금의 반환청구권은 3년간, 보험료청구권은 2년간 행사하지 아니하면 시효의 완성으로 소멸한다.

[산업재해보상보험법 시행규칙 제47조(운동기능장애의 측정)]

[시행 2020. 1. 10.] [고용노동부령 제233호, 2020. 1. 10., 일부개정]

- ① 비장애인의 신체 각 관절에 대한 평균 운동가능영역은 별표 4와 같다.
- ② 운동기능장애의 정도는 미국의학협회(AMA, American Medical Association)식 정 방법 중 공단이 정하는 방법으로 측정한 해당 근로자의 신체 각 관절의 운동가능영역과 별표 4의 평균 운동가능영역을 비교하여 판정한다. 다만, 척주의 운동가능영역은 그러하지 아니하다.
- ③ 제2항에 따라 해당 근로자의 신체 각 관절의 운동가능영역을 측정할 때에는 다음 각 호의 구분에 따른 방법으로 한다. <신설 2016. 3. 28.>
 1. 강직, 오그라듦, 신경손상 등 운동기능장애의 원인이 명확한 경우: 근로자의 능동적 운동에 의한 측정방법
 2. 운동기능장애의 원인이 명확하지 아니한 경우: 근로자의 수동적 운동에 의한 측정방법

[국민건강보험 요양급여의 기준에 관한 규칙 제9조(비급여대상) 제1항]

[시행 2020. 1. 1.] [보건복지부령 제608호, 2018. 12. 31., 일부개정]

- ① 법 제41조제4항에 따라 요양급여의 대상에서 제외되는 사항(이하 "비급여대상"이라 한다)은 별표 2와 같다. <개정 2012. 8. 31., 2016. 8. 4.>

[별표 2] 비급여대상(제9조제1항관련) <개정 2020. 6. 29.>

1. 다음 각목의 질환으로서 업무 또는 일상생활에 지장이 없는 경우에 실시 또는 사용되는 행위·약제 및 치료재료
 - 가. 단순한 피로 또는 권태
 - 나. 주근깨·다모(多毛)·무모(無毛)·백모증(白毛症)·딸기코(주사비)·점(모반)·사마귀·여드름·노화현상으로 인한 탈모 등 피부질환
 - 다. 발기부전(impotence)·불감증 또는 생식기 선천성기형 등의 비뇨생식기 질환
 - 라. 단순 코골음
 - 마. 질병을 동반하지 아니한 단순포경(phimosis)
 - 바. 검열반 등 안과질환
 - 사. 기타 가목 내지 바목에 상당하는 질환으로서 보건복지부장관이 정하여 고시하는 질환
2. 다음 각목의 진료로서 신체의 필수 기능개선 목적이 아닌 경우에 실시 또는 사용되는 행위·약제 및 치료재료
 - 가. 쌍꺼풀수술(이중검수술), 코성형수술(윤비술), 유방확대·축소술, 지방흡입술, 주름살제거술 등 미용목적의 성형수술과 그로 인한 후유증치료
 - 나. 사시교정, 안와격리증의 교정 등 시각계 수술로써 시력개선의 목적이 아닌 외모개선 목적의 수술

- 다. 치과교정. 다만, 입술입천장갈림증(구순구개열)을 치료하기 위한 치과교정 등 보건복지부장관이 정하여 고시하는 경우는 제외한다.
- 라. 씹는 기능 및 발음 기능의 개선 목적이 아닌 외모개선 목적의 턱얼굴(악안면) 교정술
 - 마. 관절운동 제한이 없는 반흔구축성형술 등 외모개선 목적의 반흔제거술
 - 바. 안경, 콘택트렌즈 등을 대체하기 위한 시력교정술
 - 사. 질병 치료가 아닌 단순히 키 성장을 목적으로 하는 진료
 - 아. 그 밖에 가목부터 사목까지에 상당하는 외모개선 목적의 진료로서 보건복지부장관이 정하여 고시하는 진료
- 3. 다음 각목의 예방진료로서 질병·부상의 진료를 직접목적으로 하지 아니하는 경우에 실시 또는 사용되는 행위·약제 및 치료재료
 - 가. 본인의 희망에 의한 건강검진(법 제52조의 규정에 의하여 공단이 가입자등에게 실시하는 건강검진 제외)
 - 나. 예방접종(파상풍 혈청주사 등 치료목적으로 사용하는 예방주사 제외)
 - 다. 구취제거, 치아 착색물질 제거, 치아 교정 및 보철을 위한 치석제거 및 구강보건증진 차원에서 정기적으로 실시하는 치석제거. 다만, 치석제거만으로 치료가 종료되는 전체 치석제거로서 보건복지부장관이 정하여 고시하는 경우는 제외한다.
 - 라. 불소부분도포, 치면열구전색(치아홈메우기) 등 치아우식증(충치) 예방을 위한 진료. 다만, 18세 이하인 사람의 치아 중 치아우식증(충치)이 생기지 않은 순수 건전치아인 제1큰어금니 또는 제2큰어금니에 대한 치면열구전색(치아홈메우기)은 제외한다.
 - 마. 멀미 예방, 금연 등을 위한 진료
 - 바. 유전성질환 등 태아 또는 배아의 이상유무를 진단하기 위한 유전학적 검사
 - 사. 장애인 진단서 등 각종 증명서 발급을 목적으로 하는 진료
 - 아. 기타 가목 내지 마목에 상당하는 예방진료로서 보건복지부장관이 정하여 고시하는 예방진료
- 4. 보험급여시책상 요양급여로 인정하기 어려운 경우 및 그 밖에 건강보험급여원리에 부합하지 아니하는 경우로서 다음 각목에서 정하는 비용·행위·약제 및 치료재료
 - 가. 가입자등이 다음 표에 따른 요양기관으로서 다음 각 항목 중 어느 하나의 요건을 갖춘 요양기관에서 1개의 입원실에 1인(「의료법」 제3조제2항제1호에 따른 의원급 의료기관 및 제3호나목에 따른 치과병원의 경우 3인 이하)이 입원할 수 있는 병상(이하 "상급병상"이라 한다)을 이용한 경우에는 다음 표의 구분에 따라 부담하는 비용. 다만, 격리치료 대상인 환자가 1인실에 입원하는 경우 등 보건복지부장관이 정하여 고시하는 불가피한 경우에는 비급여대상에서 제외한다.

요양기관 구분	비용
「의료법」 제3조제2항제1호에 따른 의원급 의료기관	제8조에 따라 고시한 요양급여대상인 입원료(이하 "입원료"라 한다) 외에 추가로 부담하는 입원실 이용비용
「의료법」 제3조제2항제3호나목에 따른 치과병원	
「의료법」 제3조제2항제3호가목에 따른 병원 중 진료과목에 소아청소년과 또는 산부인과를 둔 병원으로서 보건복지부장관이 정하여 고시하는 요건을 갖춘 병원(이하 "아동·분만병원"이라 한다)	
상급종합병원	입원실 이용 비용 전액
「의료법」 제3조제2항제3호에 따른 병원급 의료기관(치과병원 및 아동·분만병원은 제외한다)	

(1) 의료법령에 따라 허가를 받거나 신고한 병상 중 입원실 이용비용을 입원료만으로 산정하는 일반병상(이하 "일반병상"이라 한다)을 다음의 구분에 따라 운영하는 경우. 다만, 규칙 제12조제1항 또는 제2항에 따라 제출한 요양기관 현황신고서 또는 요양기관 현황 변경신고서 상의 격리병실, 무균치료실, 특수진료실 및 중환자실과 「의료법」 제27조제3항제2호에 따른 외국인환자를 위한 전용 병실 및 병동의 병상은 일반병상 및 상급병상의 계산에서 제외한다.

(가) 의료법령에 따라 신고한 병상이 10병상을 초과하는 「의료법」 제3조제2항제1호의 의원급 의료기관, 같은 항 제3호나목의 치과병원, 같은 법 제3조의5제1항에 따른 지정을 받은 산부인과 또는 주산기(周産期) 전문병원 및 아동·분만병원: 일반병상을 총 병상의 2분의 1 이상 확보할 것

(나) 「의료법」 제3조제2항제3호에 따른 병원급 의료기관(치과병원 및 아동·분만병원을 제외한다): 일반병상을 총 병상의 5분의 3 이상 확보할 것

(다) 「의료법」 제3조제2항제3호가목의 종합병원 및 같은 법 제3조의4제1항에 따른 지정을 받은 상급종합병원: 일반병상을 총 병상의 5분의 4 이상 확보할 것

(2) 의료법령에 의하여 신고한 병상이 10병상 이하인 경우

나. 가목에도 불구하고 다음 각 항목에 해당하는 경우에는 다음의 구분에 따른 비용

(1) 가입자등이 「의료법」 제3조제2항제3호라목에 따른 요양병원(「정신보건법」 제3조제3호에 따른 정신의료기관 중 정신병원, 「장애인복지법」 제58조제1항제4호에 따른 장애인 의료재활시설로서 「의료법」 제3조의2의 요건을 갖춘 의료기관은 제외한다. 이하 같다) 중 입원실 이용비용을 입원료만으로 산정하는 일반병상(규칙 제12조제1항 또는 제2항에 따라 제출한 요양기관 현황신고서 또는 요양기관 현황 변경신고서 상의 격리병실, 무균치료실, 특수진료실 및 중환자실과 「의료법」 제27조제3항제2호에 따른 외국인환자를 위한 전용 병실 및 병동의 병상은 제외한다)을 50퍼센트 이상 확보하여 운영하는 요양병원에서 1개의 입원실에 5인 이하가 입원할 수 있는 병상을 이용하는 경우: 제8조제4항 전단에 따라 고시한 입원료 외에 추가로 부담하는 입원실 이용 비용

(2) 가입자등이 가목(1)에서 정한 요건을 갖춘 상급종합병원, 종합병원, 병원 중 「호스피스·완화의료 및 임종과정에 있는 환자의 연명의료결정에 관한 법률」 제25조에 따라 호스피스전문기관으로 지정된 요양기관에서 1인실 병상을 이용하여 같은 법 제28조에 따른 호스피스·완화의료를 받는 경우(격리치료 대상인 환자가 1인실에 입원하는 경우, 임종실을 이용하는 경우 등 보건복지부장관이 정하여 고시하는 불가피한 경우는 제외한다): 제8조제4항 전단에 따라 고시한 호스피스·완화의료 입원실의 입원료 중 4인실 입원료 외에 추가로 부담하는 입원실 이용 비용

다. 법 제51조에 따라 장애인에게 보험급여를 실시하는 보장구를 제외한 보조기·보청기·안경 또는 콘택트렌즈 등 보장구. 다만, 보청기 중 보험급여의 적용을 받게 될 수술과 관련된 치료재료인 보건복지부장관이 정하여 고시하는 보청기는 제외한다.

라. 삭제 <2017. 9. 1.>

마. 친자확인을 위한 진단

바. 치과의 보철(보철재료 및 가공료 등을 포함한다) 및 치과임플란트를 목적으로 실시한 부가수술(골이식수술 등을 포함한다). 다만, 보건복지부장관이 정하여 고시하는 65세 이상인 사람의 틀니 및 치과임플란트는 제외한다.

사. 및 아. 삭제 <2002.10.24>

자. 이 규칙 제8조의 규정에 의하여 보건복지부장관이 고시한 약제에 관한 급여 목록표에서 정한 일반의약품으로서 「약사법」 제23조에 따른 조제에 의하지 아니하고 지급하는 약제

차. 삭제 <2006.12.29>

카. 삭제 <2018. 12. 31.>

타. 「장기등 이식에 관한 법률」에 따른 장기이식을 위하여 다른 의료기관에서 채취한 골수 등 장기의 운반에 소요되는 비용

파. 「마약류 관리에 관한 법률」 제40조에 따른 마약류중독자의 치료보호에 소

요되는 비용

하. 이 규칙 제11조제1항 또는 제13조제1항에 따라 요양급여대상 또는 비급여대상으로 결정·고시되기 전까지의 행위·치료재료(「신의료기술평가에 관한 규칙」 제2조제2항에 따른 평가 유예 신의료기술을 포함하되, 같은 규칙 제3조제3항에 따라 서류를 송부받은 경우와 같은 규칙 제3조의4에 따른 신의료기술평가 결과 안전성·유효성을 인정받지 못한 경우에는 제외한다). 다만, 제11조제9항 또는 제13조제1항 후단의 규정에 따라 소급하여 요양급여대상으로 적용되는 행위·치료재료(「신의료기술평가에 관한 규칙」 제2조제2항에 따른 평가 유예 신의료기술을 포함한다)는 제외한다.

거. 「신의료기술평가에 관한 규칙」 제3조제10항제2호에 따른 제한적 의료기술
너. 「의료기기법 시행규칙」 제32조제1항제6호에 따른 의료기기를 장기이식 또는 조직이식에 사용하는 의료행위

더. 그 밖에 요양급여를 함에 있어서 비용효과성 등 진료상의 경제성이 불분명하여 보건복지부장관이 정하여 고시하는 검사·처치·수술 기타의 치료 또는 치료재료

5. 삭제 <2006.12.29>

6. 영 제21조제3항제2호에 따라 보건복지부장관이 정하여 고시하는 질병군에 대한 입원진료의 경우에는 제1호 내지 제4호(제4호 하목을 제외한다), 제7호에 해당되는 행위·약제 및 치료재료. 다만, 제2호아목, 제3호아목 및 제4호더목은 다음 각 목에서 정하는 경우에 한정한다.

가. 보건복지부장관이 정하여 고시하는 행위 및 치료재료

나. 질병군 진료 외의 목적으로 투여된 약제

6의2. 영 제21조제3항제3호에 따른 호스피스·완화의료 입원진료의 경우에는 제1호부터 제3호까지, 제4호나목(2)·더목에 해당되는 행위·약제 및 치료재료. 다만, 제2호사목, 제3호아목 및 제4호더목은 보건복지부장관이 정하여 고시하는 행위 및 치료재료에 한정한다.

7. 건강보험제도의 여건상 요양급여로 인정하기 어려운 경우

가. 보건복지부장관이 정하여 고시하는 한방물리요법

나. 한약첩약 및 기상한의서의 처방 등을 근거로 한 한방생약제제

8. 약사법령에 따라 허가를 받거나 신고한 범위를 벗어나 약제를 처방·투여하려는 자가 보건복지부장관이 정하여 고시하는 절차에 따라 의학적 근거 등을 입증하여 비급여로 사용할 수 있는 경우. 다만, 제5조제4항에 따라 중증환자에게 처방·투여하는 약제 중 보건복지부장관이 정하여 고시하는 약제는 건강보험심사평가원장의 공고에 따른다.

[노인장기요양보험법 제29조(장기요양급여의 제한)]

① 공단은 장기요양급여를 받고 있는 자가 정당한 사유 없이 제15조제4항에 따른 조사

- 나 제60조 또는 제61조에 따른 요구에 응하지 아니하거나 답변을 거절한 경우 장기요양급여의 전부 또는 일부를 제공하지 아니하게 할 수 있다. <개정 2020. 3. 31.>
- ② 공단은 장기요양급여를 받고 있거나 받을 수 있는 자가 장기요양기관이 거짓이나 그 밖의 부정한 방법으로 장기요양급여비용을 받는 데에 가담한 경우 장기요양급여를 중단하거나 1년의 범위에서 장기요양급여의 횟수 또는 제공 기간을 제한할 수 있다. <신설 2020. 3. 31.>
- ③ 제2항에 따른 장기요양급여의 중단 및 제한 기준과 그 밖에 필요한 사항은 보건복지부령으로 정한다. <신설 2020. 3. 31.>

[관공서의 공휴일에 관한 규정 제2조(공휴일)]

관공서의 공휴일은 다음 각 호와 같다. 다만, 재외공관의 공휴일은 우리나라의 국경일 중 공휴일과 주재국의 공휴일로 한다.

1. 일요일
2. 국경일 중 3·1절, 광복절, 개천절 및 한글날
3. 1월 1일
4. 설날 전날, 설날, 설날 다음날 (음력 12월 말일, 1월 1일, 2일)
5. 석제 <2005. 6. 30.>
6. 부처님오신날 (음력 4월 8일)
7. 5월 5일 (어린이날)
8. 6월 6일 (현충일)
9. 추석 전날, 추석, 추석 다음날 (음력 8월 14일, 15일, 16일)
10. 12월 25일 (기독탄신일)
- 10의2. 「공직선거법」 제34조에 따른 임기만료에 의한 선거의 선거일
11. 기타 정부에서 수시 지정하는 날

[관공서의 공휴일에 관한 규정 제3조(대체공휴일)]

- ① 제2조제4호 또는 제9호에 따른 공휴일이 다른 공휴일과 겹칠 경우 제2조제4호 또는 제9호에 따른 공휴일 다음의 첫 번째 비공휴일을 공휴일로 한다.
- ② 제2조제7호에 따른 공휴일이 토요일이나 다른 공휴일과 겹칠 경우 제2조제7호에 따른 공휴일 다음의 첫 번째 비공휴일을 공휴일로 한다.

[신용정보의 이용 및 보호에 관한 법률 제15조(수집 및 처리의 원칙)]

- ① 신용정보회사, 본인신용정보관리회사, 채권추심회사, 신용정보집중기관 및 신용정보 제공·이용자(이하 "신용정보회사등"이라 한다)는 신용정보를 수집하고 이를 처리할 수 있다. 이 경우 이 법 또는 정관으로 정한 업무 범위에서 수집 및 처리의 목적을 명확히 하여야 하며, 이 법 및 「개인정보 보호법」 제3조제1항 및 제2항에 따라 그 목적 달성에 필요한 최소한의 범위에서 합리적이고 공정한 수단을 사용하여 신용정

보를 수집 및 처리하여야 한다. <개정 2020. 2. 4.>

- ② 신용정보회사등이 개인신용정보를 수집하는 때에는 해당 신용정보주체의 동의를 받아야 한다. 다만, 다음 각 호의 어느 하나에 해당하는 경우에는 그러하지 아니하다.

<개정 2020. 2. 4.>

1. 「개인정보 보호법」 제15조제1항제2호부터 제6호까지의 어느 하나에 해당하는 경우
2. 다음 각 목의 어느 하나에 해당하는 정보를 수집하는 경우
 - 가. 법령에 따라 공시(公示)되거나 공개된 정보
 - 나. 출판물이나 방송매체 또는 「공공기관의 정보공개에 관한 법률」 제2조제3호에 따른 공공기관의 인터넷 홈페이지 등의 매체를 통하여 공시 또는 공개된 정보
 - 다. 신용정보주체가 스스로 사회관계망서비스 등에 직접 또는 제3자를 통하여 공개한 정보. 이 경우 대통령령으로 정하는 바에 따라 해당 신용정보주체의 동의를 있었다고 객관적으로 인정되는 범위 내로 한정한다.
3. 제1호 및 제2호에 준하는 경우로서 대통령령으로 정하는 경우

[금융소비자 보호에 관한 법률 제2조(정의)][시행 2021. 3. 25]

이 법에서 사용하는 용어의 뜻은 다음과 같다.

9. “전문금융소비자”란 금융상품에 관한 전문성 또는 소유자산규모 등에 비추어 금융상품 계약에 따른 위험감수능력이 있는 금융소비자로서 다음 각 목의 어느 하나에 해당하는 자를 말한다. 다만, 전문금융소비자 중 대통령령으로 정하는 자가 일반금융소비자와 같은 대우를 받겠다는 의사를 금융상품판매업자 또는 금융상품자문업자(이하 “금융상품판매업자등”이라 한다)에게 서면으로 통지하는 경우 금융상품판매업자등은 정당한 사유가 있는 경우를 제외하고는 이에 동의하여야 하며, 금융상품판매업자등이 동의한 경우에는 해당 금융소비자는 일반금융소비자로 본다.
 - 가. 국가
 - 나. 「한국은행법」에 따른 한국은행
 - 다. 대통령령으로 정하는 금융회사
 - 라. 「자본시장과 금융투자업에 관한 법률」 제9조제15항제3호에 따른 주권상장법인(투자성 상품 중 대통령령으로 정하는 금융상품계약체결등을 할 때에는 전문금융소비자와 같은 대우를 받겠다는 의사를 금융상품판매업자등에게 서면으로 통지하는 경우만 해당한다)
 - 마. 그 밖에 금융상품의 유형별로 대통령령으로 정하는 자

[금융소비자 보호에 관한 법률 제17조(적합성원칙)][시행 2021. 3. 25]

- ③ 금융상품판매업자등은 제2항 각 호의 구분에 따른 정보를 고려하여 그 일반금융소

비자에게 적합하지 아니하다고 인정되는 계약 체결을 권유해서는 아니 된다. 이 경우 적합성 판단 기준은 제2항 각 호의 구분에 따라 대통령령으로 정한다.

[금융소비자 보호에 관한 법률 제18조(적정성원칙)][시행 2021. 3. 25]

② 금융상품판매업자는 제1항 각 호의 구분에 따라 확인한 사항을 고려하여 해당 금융상품이 그 일반금융소비자에게 적정하지 아니하다고 판단되는 경우에는 대통령령으로 정하는 바에 따라 그 사실을 알리고, 그 일반금융소비자로부터 서명, 기명날인, 녹취, 그 밖에 대통령령으로 정하는 방법으로 확인을 받아야 한다. 이 경우 적정성 판단 기준은 제1항 각 호의 구분에 따라 대통령령으로 정한다.

[금융소비자 보호에 관한 법률 제19조(설명의무)][시행 2021. 3. 25]

① 금융상품판매업자등은 일반금융소비자에게 계약 체결을 권유(금융상품자문업자가 자문에 응하는 것을 포함한다)하는 경우 및 일반금융소비자가 설명을 요청하는 경우에는 다음 각 호의 금융상품에 관한 중요한 사항(일반금융소비자가 특정 사항에 대한 설명만을 원하는 경우 해당 사항으로 한정한다)을 일반금융소비자가 이해할 수 있도록 설명하여야 한다.

1. 다음 각 목의 구분에 따른 사항

가. 보장성 상품

- 1) 보장성 상품의 내용
- 2) 보험료(공제료를 포함한다. 이하 같다)
- 3) 보험금(공제금을 포함한다. 이하 같다) 지급제한 사유 및 지급절차
- 4) 위험보장의 범위
- 5) 그 밖에 위험보장 기간 등 보장성 상품에 관한 중요한 사항으로서 대통령령으로 정하는 사항

나. 투자성 상품

- 1) 투자성 상품의 내용
- 2) 투자에 따른 위험
- 3) 대통령령으로 정하는 투자성 상품의 경우 대통령령으로 정하는 기준에 따라 금융상품직접판매업자가 정하는 위험등급
- 4) 그 밖에 금융소비자가 부담해야 하는 수수료 등 투자성 상품에 관한 중요한 사항으로서 대통령령으로 정하는 사항

다. 예금성 상품

- 1) 예금성 상품의 내용
- 2) 그 밖에 이자율, 수익률 등 예금성 상품에 관한 중요한 사항으로서 대통령령으로 정하는 사항

라. 대출성 상품

- 1) 금리 및 변동 여부, 중도상환수수료(금융소비자가 대출만기일이 도래하

- 기 전 대출금의 전부 또는 일부를 상환하는 경우에 부과하는 수수료를 의미한다. 이하 같다) 부과 여부·기간 및 수수료율 등 대출성 상품의 내용
- 2) 상환방법에 따른 상환금액·이자율·시기
 - 3) 저당권 등 담보권 설정에 관한 사항, 담보권 실행사유 및 담보권 실행에 따른 담보목적물의 소유권 상실 등 권리변동에 관한 사항
 - 4) 대출원리금, 수수료 등 금융소비자가 대출계약을 체결하는 경우 부담하여야 하는 금액의 총액
 - 5) 그 밖에 대출계약의 해지에 관한 사항 등 대출성 상품에 관한 중요한 사항으로서 대통령령으로 정하는 사항
2. 제1호 각 목의 금융상품과 연계되거나 제휴된 금융상품 또는 서비스 등(이하 “연계·제휴서비스등”이라 한다)이 있는 경우 다음 각 목의 사항
- 가. 연계·제휴서비스등의 내용
 - 나. 연계·제휴서비스등의 이행책임에 관한 사항
 - 다. 그 밖에 연계·제휴서비스등의 제공기간 등 연계·제휴서비스등에 관한 중요한 사항으로서 대통령령으로 정하는 사항
3. 제46조에 따른 청약 철회의 기한·행사방법·효과에 관한 사항
4. 그 밖에 금융소비자 보호를 위하여 대통령령으로 정하는 사항
- ② 금융상품판매업자등은 제1항에 따른 설명에 필요한 설명서를 일반금융소비자에게 제공하여야 하며, 설명한 내용을 일반금융소비자가 이해하였음을 서명, 기명날인, 녹취 또는 그 밖에 대통령령으로 정하는 방법으로 확인을 받아야 한다. 다만, 금융소비자 보호 및 건전한 거래질서를 해칠 우려가 없는 경우로서 대통령령으로 정하는 경우에는 설명서를 제공하지 아니할 수 있다.
- ③ 금융상품판매업자등은 제1항에 따른 설명을 할 때 일반금융소비자의 합리적인 판단 또는 금융상품의 가치에 중대한 영향을 미칠 수 있는 사항으로서 대통령령으로 정하는 사항을 거짓으로 또는 왜곡(불확실한 사항에 대하여 단정적 판단을 제공하거나 확실하다고 오인하게 할 소지가 있는 내용을 알리는 행위를 말한다)하여 설명하거나 대통령령으로 정하는 중요한 사항을 빠뜨려서는 아니 된다.
- ④ 제2항에 따른 설명서의 내용 및 제공 방법·절차에 관한 세부내용은 대통령령으로 정한다.

[시행일:2021. 9. 25.] 제19조 중 금융상품자문업자 관련 부분

[금융소비자 보호에 관한 법률 제20조(불공정영업행위의 금지)][시행 2021. 3. 25]

- ① 금융상품판매업자등은 우월적 지위를 이용하여 금융소비자의 권익을 침해하는 다음 각 호의 어느 하나에 해당하는 행위(이하 “불공정영업행위”라 한다)를 해서는 아니 된다.
1. 대출성 상품, 그 밖에 대통령령으로 정하는 금융상품에 관한 계약체결과 관련하여 금융소비자의 의사에 반하여 다른 금융상품의 계약체결을 강요하는 행위

2. 대출성 상품, 그 밖에 대통령령으로 정하는 금융상품에 관한 계약체결과 관련하여 부당하게 담보를 요구하거나 보증을 요구하는 행위
 3. 금융상품판매업자등 또는 그 임직원이 업무와 관련하여 편익을 요구하거나 제공 받는 행위
 4. 대출성 상품의 경우 다음 각 목의 어느 하나에 해당하는 행위
 - 가. 자기 또는 제3자의 이익을 위하여 금융소비자에게 특정 대출 상환방식을 강요하는 행위
 - 나. 1)부터 3)까지의 경우를 제외하고 수수료, 위약금 또는 그 밖에 어떤 명목이든 중도상환수수료를 부과하는 행위
 - 1) 대출계약이 성립한 날부터 3년 이내에 상환하는 경우
 - 2) 다른 법령에 따라 중도상환수수료 부과가 허용되는 경우
 - 3) 금융소비자 보호 및 건전한 거래질서를 해칠 우려가 없는 행위로서 대통령령으로 정하는 경우
 - 다. 개인에 대한 대출 등 대통령령으로 정하는 대출상품의 계약과 관련하여 제3자의 연대보증을 요구하는 경우
 5. 연계·제휴서비스등이 있는 경우 연계·제휴서비스등을 부당하게 축소하거나 변경하는 행위로서 대통령령으로 정하는 행위. 다만, 연계·제휴서비스등을 불가피하게 축소하거나 변경하더라도 금융소비자에게 그에 상응하는 다른 연계·제휴서비스등을 제공하는 경우와 금융상품판매업자등의 휴업·파산·경영상의 위기 등에 따른 불가피한 경우는 제외한다.
 6. 그 밖에 금융상품판매업자등이 우월적 지위를 이용하여 금융소비자의 권익을 침해하는 행위
- ② 불공정영업행위에 관하여 구체적인 유형 또는 기준은 대통령령으로 정한다.
 [시행일:2021. 9. 25.] 제20조 중 금융상품자문업자 관련 부분

[금융소비자 보호에 관한 법률 제21조(부당권유행위 금지)][시행 2021. 3. 25]

금융상품판매업자등은 계약 체결을 권유(금융상품자문업자가 자문에 응하는 것을 포함한다. 이하 이 조에서 같다)하는 경우에 다음 각 호의 어느 하나에 해당하는 행위를 해서는 아니 된다. 다만, 금융소비자 보호 및 건전한 거래질서를 해칠 우려가 없는 행위로서 대통령령으로 정하는 행위는 제외한다.

1. 불확실한 사항에 대하여 단정적 판단을 제공하거나 확실하다고 오인하게 할 소지가 있는 내용을 알리는 행위
2. 금융상품의 내용을 사실과 다르게 알리는 행위
3. 금융상품의 가치에 중대한 영향을 미치는 사항을 미리 알고 있으면서 금융소비자에게 알리지 아니하는 행위
4. 금융상품 내용의 일부에 대하여 비교대상 및 기준을 밝히지 아니하거나 객관적인 근거 없이 다른 금융상품과 비교하여 해당 금융상품이 우수하거나 유리하다고 알

리는 행위

5. 보장성 상품의 경우 다음 각 목의 어느 하나에 해당하는 행위
 - 가. 금융소비자(이해관계인으로서 대통령령으로 정하는 자를 포함한다. 이하 이 호에서 같다)가 보장성 상품 계약의 중요한 사항을 금융상품직접판매업자에게 알리는 것을 방해하거나 알리지 아니할 것을 권유하는 행위
 - 나. 금융소비자가 보장성 상품 계약의 중요한 사항에 대하여 부실하게 금융상품 직접판매업자에게 알릴 것을 권유하는 행위
6. 투자성 상품의 경우 다음 각 목의 어느 하나에 해당하는 행위
 - 가. 금융소비자로부터 계약의 체결권유를 해줄 것을 요청받지 아니하고 방문·전화 등 실시간 대화의 방법을 이용하는 행위
 - 나. 계약의 체결권유를 받은 금융소비자가 이를 거부하는 취지의 의사를 표시하였는데도 계약의 체결권유를 계속하는 행위
7. 그 밖에 금융소비자 보호 또는 건전한 거래질서를 해칠 우려가 있는 행위로서 대통령령으로 정하는 행위

[시행일:2021. 9. 25.] 제21조 중 금융상품자문업자 관련 부분

[금융소비자 보호에 관한 법률 제42조(소액분쟁사건에 관한 특례)][시행 2021. 3. 25]
조정대상기관은 다음 각 호의 요건 모두를 충족하는 분쟁사건(이하 “소액분쟁사건”이라 한다)에 대하여 조정절차가 개시된 경우에는 제36조제6항에 따라 조정안을 제시받기 전에는 소를 제기할 수 없다. 다만, 제36조제3항에 따라 서면통지를 받거나 제36조제5항에서 정한 기간 내에 조정안을 제시받지 못한 경우에는 그러하지 아니하다.

1. 일반금융소비자가 신청한 사건일 것
2. 조정을 통하여 주장하는 권리나 이익의 가액이 2천만원 이내에서 대통령령으로 정하는 금액 이하일 것

[금융소비자 보호에 관한 법률 제46조(청약의 철회)][시행 2021. 3. 25]

- ① 금융상품판매업자등과 대통령령으로 각각 정하는 보장성 상품, 투자성 상품, 대출성 상품 또는 금융상품자문에 관한 계약의 청약을 한 일반금융소비자는 다음 각 호의 구분에 따른 기간(거래 당사자 사이에 다음 각 호의 기간보다 긴 기간으로 약정한 경우에는 그 기간) 내에 청약을 철회할 수 있다.
 1. 보장성 상품: 일반금융소비자가 「상법」 제640조에 따른 보험증권을 받은 날부터 15일과 청약을 한 날부터 30일 중 먼저 도래하는 기간
 2. 투자성 상품, 금융상품자문: 다음 각 목의 어느 하나에 해당하는 날부터 7일
 - 가. 제23조제1항 본문에 따라 계약서류를 제공받은 날
 - 나. 제23조제1항 단서에 따른 경우 계약체결일
 3. 대출성 상품: 다음 각 목의 어느 하나에 해당하는 날[다음 각 목의 어느 하나에 해당하는 날보다 계약에 따른 금전·재화·용역(이하 이 조에서 “금전·재화등”

이라 한다)의 지급이 늦게 이루어진 경우에는 그 지급일]부터 14일

가. 제23조제1항 본문에 따라 계약서류를 제공받은 날

나. 제23조제1항 단서에 따른 경우 계약체결일

② 제1항에 따른 청약의 철회는 다음 각 호에서 정한 시기에 효력이 발생한다.

1. 보장성 상품, 투자성 상품, 금융상품자문: 일반금융소비자가 청약의 철회의사를 표시하기 위하여 서면(대통령령으로 정하는 방법에 따른 경우를 포함한다. 이하 이 절에서 “서면등”이라 한다)을 발송한 때

2. 대출성 상품: 일반금융소비자가 청약의 철회의사를 표시하기 위하여 서면등을 발송하고, 다음 각 목의 금전·재화등(이미 제공된 용역은 제외하며, 일정한 시설을 이용하거나 용역을 제공받을 수 있는 권리를 포함한다. 이하 이 항에서 같다)을 반환한 때

가. 이미 공급받은 금전·재화등

나. 이미 공급받은 금전과 관련하여 대통령령으로 정하는 이자

다. 해당 계약과 관련하여 금융상품판매업자등이 제3자에게 이미 지급한 수수료 등 대통령령으로 정하는 비용

③ 제1항에 따라 청약이 철회된 경우 금융상품판매업자등이 일반금융소비자로부터 받은 금전·재화등의 반환은 다음 각 호의 어느 하나에 해당하는 방법으로 한다.

1. 보장성 상품: 금융상품판매업자등은 청약의 철회를 접수한 날부터 3영업일 이내에 이미 받은 금전·재화등을 반환하고, 금전·재화등의 반환이 늦어진 기간에 대하여는 대통령령으로 정하는 바에 따라 계산한 금액을 더하여 지급할 것

2. 투자성 상품, 금융상품자문: 금융상품판매업자등은 청약의 철회를 접수한 날부터 3영업일 이내에 이미 받은 금전·재화등을 반환하고, 금전·재화등의 반환이 늦어진 기간에 대해서는 대통령령으로 정하는 바에 따라 계산한 금액을 더하여 지급할 것. 다만, 대통령령으로 정하는 금액 이내인 경우에는 반환하지 아니할 수 있다.

3. 대출성 상품: 금융상품판매업자등은 일반금융소비자로부터 제2항제2호에 따른 금전·재화등, 이자 및 수수료를 반환받은 날부터 3영업일 이내에 일반금융소비자에게 대통령령으로 정하는 바에 따라 해당 대출과 관련하여 일반금융소비자로부터 받은 수수료를 포함하여 이미 받은 금전·재화등을 반환하고, 금전·재화등의 반환이 늦어진 기간에 대해서는 대통령령으로 정하는 바에 따라 계산한 금액을 더하여 지급할 것

④ 제1항에 따라 청약이 철회된 경우 금융상품판매업자등은 일반금융소비자에 대하여 청약의 철회에 따른 손해배상 또는 위약금 등 금전의 지급을 청구할 수 없다.

⑤ 보장성 상품의 경우 청약이 철회된 당시 이미 보험금의 지급사유가 발생한 경우에는 청약 철회의 효력은 발생하지 아니한다. 다만, 일반금융소비자가 보험금의 지급사유가 발생했음을 알면서 청약을 철회한 경우에는 그러하지 아니하다.

⑥ 제1항부터 제5항까지의 규정에 반하는 특약으로서 일반금융소비자에게 불리한 것은

무효로 한다.

- ⑦ 제1항부터 제3항까지의 규정에 따른 청약 철회권의 행사 및 그에 따른 효과 등에 관하여 필요한 사항은 대통령령으로 정한다.

[시행일:2021. 9. 25.] 제46조 중 금융상품자문업자 관련 부분

[금융소비자 보호에 관한 법률 제47조(위법계약의 해지)][시행 2021. 3. 25]

- ① 금융소비자는 금융상품판매업자등이 제17조제3항, 제18조제2항, 제19조제1항·제3항, 제20조제1항 또는 제21조를 위반하여 대통령령으로 정하는 금융상품에 관한 계약을 체결한 경우 5년 이내의 대통령령으로 정하는 기간 내에 서면등으로 해당 계약의 해지를 요구할 수 있다. 이 경우 금융상품판매업자등은 해지를 요구받은 날부터 10일 이내에 금융소비자에게 수락여부를 통지하여야 하며, 거절할 때에는 거절사유를 함께 통지하여야 한다.
- ② 금융소비자는 금융상품판매업자등이 정당한 사유 없이 제1항의 요구를 따르지 않는 경우 해당 계약을 해지할 수 있다.
- ③ 제1항 및 제2항에 따라 계약이 해지된 경우 금융상품판매업자등은 수수료, 위약금 등 계약의 해지와 관련된 비용을 요구할 수 없다.
- ④ 제1항부터 제3항까지의 규정에 따른 계약의 해지요구권의 행사요건, 행사범위 및 정당한 사유 등과 관련하여 필요한 사항은 대통령령으로 정한다.

[시행일:2021. 9. 25.] 제47조 중 금융상품자문업자 관련 부분

【별표3】 보험금을 지급할 때의 적립이율 계산

구 분	기 간	지 급 이 자
보험금	지급기일의 다음 날부터 30일 이내 기간	보험계약대출이율
	지급기일의 31일이후부터 60일 이내 기간	보험계약대출이율 + 가산이율(4.0%)
	지급기일의 61일이후부터 90일 이내 기간	보험계약대출이율 + 가산이율(6.0%)
	지급기일의 91일이후 기간	보험계약대출이율 + 가산이율(8.0%)
만기환급금 및 해지환급금	지급사유가 발생한 날의 다음날부터 청구일까지의 기간	1년 이내 : 공시이율(보장)의 50%
		1년초과기간 : 1%
	청구일의 다음 날부터 지급일까지의 기간	보험계약대출이율

- 주) 1. 만기환급금은 회사가 보험금의 지급시기 도래 7일 이전에 지급할 사유와 금액을 알리지 않은 경우, 지급사유가 발생한 날의 다음 날부터 청구일까지의 기간은 공시이율(보장)을 적용한 이자를 지급합니다.
2. 지급이자의 계산은 연단위 복리로 계산하며, 금리연동형보험은 일자 계산합니다.
3. 계약자 등의 책임 있는 사유로 보험금 지급이 지연된 때에는 그 해당기간에 대한 이자는 지급되지 않을 수 있습니다. 다만, 회사는 계약자 등이 분쟁조정을 신청했다는 사유만으로 이자지급을 거절하지 않습니다.

“책임 있는 사유” 예시

계약자, 피보험자 또는 보험수익자가 정당한 사유 없이 보험금 지급사유 조사와 관련하여 의료기관 또는 국민건강보험공단, 경찰서 등 관공서에 대한 회사의 조사요청에 동의하지 않는 경우

4. 가산이율 적용시 제9조(보험금 등의 지급절차) 제2항 각 호의 어느 하나에 해당되는 사유로 지연된 경우에는 해당기간에 대하여 가산이율을 적용하지 않습니다.
5. 가산이율 적용시 금융위원회 또는 금융감독원이 정당한 사유로 인정하는 경우에는 해당 기간에 대하여 가산이율을 적용하지 않습니다.
6. 이 보험의 공시이율(보장)은 회사의 인터넷홈페이지 (www.heungkukfire.co.kr)의 “공시실”내 “상품공시/적용이율”에 공시합니다.

7. 약관에서 정한 지급기일내에 보험금을 지급하지 않았을 때 지급지연 이자 계산
예시

- 예시기준)

지급보험금 100만원, 보험계약대출이율 4.3%, 지급기일로부터 50일 경과시
: $100\text{만원} \times (30 \times 4.3\% + 20 \times 8.3\%) / 365 = 8,082 \text{ 원}$

【별표4-1】 악성신생물(암) 분류표

- ① 약관에서 규정하는 질병은 제8차 개정 한국표준질병·사인분류(통계청 고시 제 2020-175호, 2021.1.1 시행)중 다음에 적은 질병을 말하며, 이후 한국표준질병·사인분류가 개정되는 경우는 개정된 기준에 따라 이 약관에서 보장하는 질병의 해당 여부를 판단합니다.

대 상 이 되 는 질 병	분류번호
1. 입술, 구강 및 인두의 악성신생물(암)	C00~C14
2. 소화기관의 악성신생물(암)	C15~C26
3. 호흡기 및 흉곽내 기관의 악성신생물(암)	C30~C39
4. 골 및 관절연골의 악성신생물(암)	C40~C41
5. 흑색종 및 기타 피부의 악성신생물(암)	C43~C44
6. 중피성 및 연조직의 악성신생물(암)	C45~C49
7. 유방의 악성신생물(암)	C50
8. 여성생식기관의 악성신생물(암)	C51~C58
9. 남성생식기관의 악성신생물(암)	C60~C63
10. 요로의 악성신생물(암)	C64~C68
11. 눈, 뇌 및 중추신경계통의 기타부분의 악성신생물(암)	C69~C72
12. 갑상선 및 기타 내분비선의 악성신생물(암)	C73~C75
13. 불명확한, 이차성 및 상세불명 부위의 악성신생물(암)	C76~C80
14. 림프, 조혈 및 관련조직의 악성신생물(암)	C81~C96
15. 독립된(일차성) 여러 부위의 악성신생물(암)	C97
16. 진성 적혈구 증가증	D45
17. 골수 형성이상 증후군	D46
18. 만성 골수증식 질환	D47.1
19. 본태성(출혈성) 혈소판혈증	D47.3
20. 골수섬유증	D47.4
21. 만성 호산구성 백혈병(과호산구증후군)	D47.5

1. 제9차 한국표준질병·사인분류 개정 이후 이 약관에서 보장하는 상기 질병의 해당여부는 피보험자가 진단된 당시 시행되고 있는 한국표준질병·사인분류에 따라 판단합니다.
 2. 대상질병 분류표의 분류번호와 연관성이 있어, 분류번호를 동시에 부여 가능한 경우 대상질병 분류에 포함합니다.
 3. 진단서 상의 분류번호는 한국표준질병·사인분류 질병코딩지침서(향후 지침서가 변경되는 경우 변경된 지침서에 따릅니다)에 따라 기재된 것을 인정합니다.
- ② 진단 당시의 한국표준질병·사인분류에 따라 이 약관에서 보장하는 질병에 대한 보험금 지급여부가 판단된 경우, 이후 한국표준질병·사인분류가 개정으로 질병 분류가 변경되더라도 이 약관에서 보장하는 질병 해당 여부를 다시 판단하지 않습니다.

【별표4-2】 제자리신생물 분류표

① 약관에서 규정하는 질병은 제8차 개정 한국표준질병·사인분류(통계청 고시 제 2020-175호, 2021.1.1 시행)중 다음에 적은 질병을 말하며, 이후 한국표준질병·사인분류가 개정되는 경우는 개정된 기준에 따라 이 약관에서 보장하는 질병의 해당 여부를 판단합니다.

대 상 이 되 는 질 병	분류번호
1. 구강, 식도 및 위의 제자리암종	D00
2. 기타 및 상세불명의 소화기관의 제자리암종	D01
3. 중이 및 호흡계통의 제자리암종	D02
4. 제자리흑색종	D03
5. 피부의 제자리암종	D04
6. 유방의 제자리암종	D05
7. 자궁경부의 제자리암종	D06
8. 기타 및 상세불명의 생식기관의 제자리암종	D07
9. 기타 및 상세불명 부위의 제자리암종	D09

1. 제9차 한국표준질병·사인분류 개정 이후 이 약관에서 보장하는 상기 질병의 해당여부는 피보험자가 진단된 당시 시행되고 있는 한국표준질병·사인분류에 따라 판단합니다.
2. 대상질병 분류표의 분류번호와 연관성이 있어, 분류번호를 동시에 부여 가능한 경우 대상질병 분류에 포함합니다.
3. 진단서 상의 분류번호는 한국표준질병·사인분류 질병코딩지침서(향후 지침서가 변경되는 경우 변경된 지침서에 따릅니다)에 따라 기재된 것을 인정합니다.

② 진단 당시의 한국표준질병·사인분류에 따라 이 약관에서 보장하는 질병에 대한 보험금 지급여부가 판단된 경우, 이후 한국표준질병·사인분류가 개정으로 질병분류가 변경되더라도 이 약관에서 보장하는 질병 해당 여부를 다시 판단하지 않습니다.

【별표4-3】 행동양식 불명 또는 미상의 신생물 분류표

① 약관에서 규정하는 질병은 제8차 개정 한국표준질병·사인분류(통계청 고시 제2020-175호, 2021.1.1 시행)중 다음에 적은 질병을 말하며, 이후 한국표준질병·사인분류가 개정되는 경우는 개정된 기준에 따라 이 약관에서 보장하는 질병의 해당 여부를 판단합니다.

대 상 이 되 는 질 병	분류번호
1. 구강 및 소화기관의 행동양식 불명 또는 미상의 신생물	D37
2. 중이, 호흡기관, 흉곽내 기관의 행동양식 불명 또는 미상의 신생물	D38
3. 여성생식기관의 행동양식 불명 및 미상의 신생물	D39
4. 남성생식기관의 행동양식 불명 또는 미상의 신생물	D40
5. 비뇨기관의 행동양식 불명 또는 미상의 신생물	D41
6. 수막의 행동양식 불명 또는 미상의 신생물	D42
7. 뇌 및 중추신경계통의 행동양식 불명 또는 미상의 신생물	D43
8. 내분비선의 행동양식 불명 또는 미상의 신생물	D44
9. 행동양식 불명 및 미상의 조직구 및 비만세포 종양	D47.0
10. 미결정의 단클론감마글로불린병증	D47.2
11. 기타 명시된 림프, 조혈 및 관련 조직의 행동양식 불명 또는 미상의 신생물	D47.7
12. 림프, 조혈 및 관련 조직의 행동양식 불명 또는 미상의 상세불명의 신생물	D47.9
13. 기타 및 상세불명 부위의 행동양식 불명 또는 미상의 신생물	D48

1. 제9차 한국표준질병·사인분류 개정 이후 이 약관에서 보장하는 상기 질병의 해당여부는 피보험자가 진단된 당시 시행되고 있는 한국표준질병·사인분류에 따라 판단합니다.
2. 대상질병 분류표의 분류번호와 연관성이 있어, 분류번호를 동시에 부여 가능한 경우 대상질병 분류에 포함합니다.
3. 진단서 상의 분류번호는 한국표준질병·사인분류 질병코딩지침서(향후 지침서가 변경되는 경우 변경된 지침서에 따릅니다)에 따라 기재된 것을 인정합니다.

② 진단 당시의 한국표준질병·사인분류에 따라 이 약관에서 보장하는 질병에 대한 보험금 지급여부가 판단된 경우, 이후 한국표준질병·사인분류가 개정으로 질병 분류가 변경되더라도 이 약관에서 보장하는 질병 해당 여부를 다시 판단하지 않습니다.

【별표5】 뇌졸중 분류표

① 약관에서 규정하는 질병은 제8차 개정 한국표준질병·사인분류(통계청 고시 제 2020-175호, 2021.1.1 시행)중 다음에 적은 질병을 말하며, 이후 한국표준질병·사인분류가 개정되는 경우는 개정된 기준에 따라 이 약관에서 보장하는 질병의 해당 여부를 판단합니다.

대 상 이 되 는 질 병	분류번호
1. 거미막하출혈	160
2. 뇌내출혈	161
3. 기타 비외상성 두개내 출혈	162
4. 뇌경색증	163
5. 뇌경색증을 유발하지 않은 뇌전동맥의 폐쇄 및 협착	165
6. 뇌경색증을 유발하지 않은 대뇌동맥의 폐쇄 및 협착	166

1. 제9차 한국표준질병·사인분류 개정 이후 이 약관에서 보장하는 상기 질병의 해당여부는 피보험자가 진단된 당시 시행되고 있는 한국표준질병·사인분류에 따라 판단합니다.
2. 대상질병 분류표의 분류번호와 연관성이 있어, 분류번호를 동시에 부여 가능한 경우 대상질병 분류에 포함합니다.
3. 진단서 상의 분류번호는 한국표준질병·사인분류 질병코딩지침서(향후 지침서가 변경되는 경우 변경된 지침서에 따릅니다)에 따라 기재된 것을 인정합니다.

② 진단 당시의 한국표준질병·사인분류에 따라 이 약관에서 보장하는 질병에 대한 보험금 지급여부가 판단된 경우, 이후 한국표준질병·사인분류가 개정으로 질병 분류가 변경되더라도 이 약관에서 보장하는 질병 해당 여부를 다시 판단하지 않습니다.

【별표6】 급성심근경색증 분류표

① 약관에서 규정하는 질병은 제8차 개정 한국표준질병·사인분류(통계청 고시 제 2020-175호, 2021.1.1 시행)중 다음에 적은 질병을 말하며, 이후 한국표준질병·사인분류가 개정되는 경우는 개정된 기준에 따라 이 약관에서 보장하는 질병의 해당 여부를 판단합니다.

대 상 이 되 는 질 병	분류번호
1. 급성심근경색증	I21
2. 후속 심근경색증	I22
3. 급성심근경색증 후 특정 현존 합병증	I23

1. 제9차 한국표준질병·사인분류 개정 이후 이 약관에서 보장하는 상기 질병의 해당여부는 피보험자가 진단된 당시 시행되고 있는 한국표준질병·사인분류에 따라 판단합니다.
2. 대상질병 분류표의 분류번호와 연관성이 있어, 분류번호를 동시에 부여 가능한 경우 대상질병 분류에 포함합니다.
3. 진단서 상의 분류번호는 한국표준질병·사인분류 질병코딩지침서(향후 지침서가 변경되는 경우 변경된 지침서에 따릅니다)에 따라 기재된 것을 인정합니다.

② 진단 당시의 한국표준질병·사인분류에 따라 이 약관에서 보장하는 질병에 대한 보험금 지급여부가 판단된 경우, 이후 한국표준질병·사인분류가 개정으로 질병 분류가 변경되더라도 이 약관에서 보장하는 질병 해당 여부를 다시 판단하지 않습니다.

【별표7】 파킨슨병 분류표

- ① 약관에서 규정하는 질병은 제8차 개정 한국표준질병·사인분류(통계청 고시 제 2020-175호, 2021.1.1 시행)중 다음에 적은 질병을 말하며, 이후 한국표준질병·사인분류가 개정되는 경우는 개정된 기준에 따라 이 약관에서 보장하는 질병의 해당 여부를 판단합니다.

대 상 이 되 는 질 병	분류번호
1. 파킨슨병	G20
2. 파킨슨병에서의 치매(G20+)	F02.3

1. 제9차 한국표준질병·사인분류 개정 이후 이 약관에서 보장하는 상기 질병의 해당여부는 피보험자가 진단된 당시 시행되고 있는 한국표준질병·사인분류에 따라 판단합니다.
2. 대상질병 분류표의 분류번호와 연관성이 있어, 분류번호를 동시에 부여 가능한 경우 대상질병 분류에 포함합니다.
3. 진단서 상의 분류번호는 한국표준질병·사인분류 질병코딩지침서(향후 지침서가 변경되는 경우 변경된 지침서에 따릅니다)에 따라 기재된 것을 인정합니다.

- ② 진단 당시의 한국표준질병·사인분류에 따라 이 약관에서 보장하는 질병에 대한 보험금 지급여부가 판단된 경우, 이후 한국표준질병·사인분류가 개정으로 질병 분류가 변경되더라도 이 약관에서 보장하는 질병 해당 여부를 다시 판단하지 않습니다.

【별표8】 알츠하이머치매 분류표

약관에 규정하는 “치매로 진단확정되다.”는 것은 다음의 1.과 2.에 모두 해당되는 “치매”임을 정신건강의학과 또는 신경과 전문의 자격증을 가진 자에 의해서 진단확정 받는 경우를 말합니다.

1. 뇌(腦)속에 후천적으로 생긴 기질적인 병으로 인한 변화 또는 뇌속에 손상을 입은 경우
2. 정상적으로 성숙한 뇌가 1.에 의한 기질성장해에 의해서 파괴되었기 때문에 한 번 획득한 능력이 지속적으로 또는 전반적으로 저하되는 경우

① 약관에서 규정하는 질병은 제8차 개정 한국표준질병·사인분류(통계청 고시 제 2020-175호, 2021.1.1 시행)중 다음에 적은 질병을 말하며, 이후 한국표준질병·사인분류가 개정되는 경우는 개정된 기준에 따라 이 약관에서 보장하는 질병의 해당 여부를 판단합니다.

대상이 되는 질병	분류번호
1. 알츠하이머병에서의 치매	F00
2. 알츠하이머병	G30

1. 제9차 한국표준질병·사인분류 개정 이후 이 약관에서 보장하는 상기 질병의 해당여부는 피보험자가 진단된 당시 시행되고 있는 한국표준질병·사인분류에 따라 판단합니다.
2. 대상질병 분류표의 분류번호와 연관성이 있어, 분류번호를 동시에 부여 가능한 경우 대상질병 분류에 포함합니다.
3. 진단서 상의 분류번호는 한국표준질병·사인분류 질병코딩지침서(향후 지침서가 변경되는 경우 변경된 지침서에 따릅니다)에 따라 기재된 것을 인정합니다.
4. 알츠하이머치매 분류표에 해당되지 않은 경우에도 미국 정신의학협회에서 정한 정신장애의 진단 및 통계편람 제4판(DSM-IV)에 의거하여 알츠하이머치매 진단을 받은 경우 보장됩니다.

② 진단 당시의 한국표준질병·사인분류에 따라 이 약관에서 보장하는 질병에 대한 보험금 지급여부가 판단된 경우, 이후 한국표준질병·사인분류가 개정으로 질병분류가 변경되더라도 이 약관에서 보장하는 질병 해당 여부를 다시 판단하지 않습니다.

【별표9】 혈관성치매 분류표

약관에 규정하는 “치매로 진단확정되다.”는 것은 다음의 1.과 2.에 모두 해당되는 “치매”임을 정신건강의학과 또는 신경과 전문의 자격증을 가진 자에 의해서 진단확정 받는 경우를 말합니다.

1. 뇌(腦)속에 후천적으로 생긴 기질적인 병으로 인한 변화 또는 뇌속에 손상을 입은 경우
 2. 정상적으로 성숙한 뇌가 1.에 의한 기질성장해에 의해서 파괴되었기 때문에 한 번 획득한 지능이 지속적으로 또는 전반적으로 저하되는 경우
- ① 약관에서 규정하는 질병은 제8차 개정 한국표준질병·사인분류(통계청 고시 제 2020-175호, 2021.1.1 시행)중 다음에 적은 질병을 말하며, 이후 한국표준질병·사인분류가 개정되는 경우는 개정된 기준에 따라 이 약관에서 보장하는 질병의 해당 여부를 판단합니다.

대상이 되는 질병	분류번호
1. 혈관성 치매	F01

1. 제9차 한국표준질병·사인분류 개정 이후 이 약관에서 보장하는 상기 질병의 해당여부는 피보험자가 진단된 당시 시행되고 있는 한국표준질병·사인분류에 따라 판단합니다.
 2. 대상질병 분류표의 분류번호와 연관성이 있어, 분류번호를 동시에 부여 가능한 경우 대상질병 분류에 포함합니다.
 3. 진단서 상의 분류번호는 한국표준질병·사인분류 질병코딩지침서(향후 지침서가 변경되는 경우 변경된 지침서에 따릅니다)에 따라 기재된 것을 인정합니다.
 4. 혈관성치매 분류표에 해당되지 않은 경우에도 미국 정신의학협회에서 정한 정신장애의 진단 및 통계편람 제4판(DSM-IV)에 의거하여 혈관성치매 진단을 받은 경우 보장됩니다.
- ② 진단 당시의 한국표준질병·사인분류에 따라 이 약관에서 보장하는 질병에 대한 보험금 지급여부가 판단된 경우, 이후 한국표준질병·사인분류가 개정으로 질병 분류가 변경되더라도 이 약관에서 보장하는 질병 해당 여부를 다시 판단하지 않습니다.

【별표10】 치매 분류표

약관에 규정하는 “치매로 진단확정되다.”는 것은 다음의 1.과 2.에 모두 해당되는 “치매”임을 정신건강의학과 또는 신경과 전문의 자격증을 가진 자에 의해서 진단확정 받는 경우를 말합니다.

1. 뇌(腦)속에 후천적으로 생긴 기질적인 병으로 인한 변화 또는 뇌속에 손상을 입은 경우
2. 정상적으로 성숙한 뇌가 1.에 의한 기질성장해에 의해서 파괴되었기 때문에 한 번 획득한 지능이 지속적으로 또는 전반적으로 저하되는 경우

① 약관에서 규정하는 질병은 제8차 개정 한국표준질병·사인분류(통계청 고시 제 2020-175호, 2021.1.1 시행)중 다음에 적은 질병을 말하며, 이후 한국표준질병·사인분류가 개정되는 경우는 개정된 기준에 따라 이 약관에서 규정하는 질병의 해당 여부를 판단합니다.

분 류 항 목	분류번호
1. 알츠하이머병에서의 치매	F00
2. 혈관성 치매	F01
3. 달리 분류된 기타 질환에서의 치매	F02
4. 상세불명의 치매	F03
5. 치매에 병발된 섬망	F05.1
6. 알츠하이머병	G30

1. 제9차 한국표준질병·사인분류 개정 이후 이 약관에서 보장하는 상기 질병의 해당여부는 피보험자가 진단된 당시 시행되고 있는 한국표준질병·사인분류에 따라 판단합니다.
2. 대상질병 분류표의 분류번호와 연관성이 있어, 분류번호를 동시에 부여 가능한 경우 대상질병 분류에 포함합니다.
3. 진단서 상의 분류번호는 한국표준질병·사인분류 질병코딩지침서(향후 지침서가 변경되는 경우 변경된 지침서에 따릅니다)에 따라 기재된 것을 인정합니다.
4. 치매 분류표에 해당되지 않은 경우에도 미국 정신의학협회에서 정한 정신장애의 진단 및 통계편람 제4판(DSM-IV)에 의거하여 치매진단을 받은 경우 보장됩니다.

② 진단 당시의 한국표준질병·사인분류에 따라 이 약관에서 보장하는 질병에 대한 보험금 지급여부가 판단된 경우, 이후 한국표준질병·사인분류가 개정으로 질병분류가 변경되더라도 이 약관에서 보장하는 질병 해당 여부를 다시 판단하지 않습니다.

【별표11】 특정신체부위 분류표

구분	특정부위
1	위, 십이지장
2	공장(빈창자), 회장(돌창자) 및 맹장(총수돌기 포함)
3	대장(맹장, 직장 제외)
4	직장
5	항문
6	간
7	담낭(쓸개) 및 담관
8	췌장
9	비장
10	기관, 기관지, 폐, 흉막 및 흉곽(늑골 포함)
11	코(외비(코 바깥), 비강(코 안) 및 부비강(코 곁굴) 포함)
12	인두 및 후두(편도 포함)
13	식도
14	구강, 치아, 혀, 악하선(턱밑샘), 이하선(귀밑샘) 및 설하선(혀밑샘)
15	귀(외이(바깥 귀), 고막, 중이(가운데귀), 내이(속귀), 청신경 및 유양돌기 (꼭지돌기)포함)
16	안구 및 안구부속기(안검(눈꺼풀), 결막, 누기(눈물샘), 안근 및 안와내조직 포함)
17	신장
18	부신
19	요관, 방관 및 요도
20	음경
21	질 및 외음부
22	전립선
23	유방(유선 포함)
24	자궁(자궁체부(자궁몸통) 포함)
25	자궁체부(자궁몸통)(제왕절개술을 받은 경우에 한함)
26	난소 및 난관
27	고환(고환초막(고환집막) 포함), 부고환, 정관, 정삭 및 정낭
28	갑상선

구분	특정부위
29	부갑상선
30	서혜부(넓적다리 부위의 위쪽 주변)(서혜 탈장, 음낭 탈장 또는 대퇴 탈장이 생긴 경우에 한함)
31	피부(두피 및 입술 포함)
32	경추부(해당신경 포함)
33	흉추부(해당신경 포함)
34	요추부(해당신경 포함)
35	천골(영치뼈)부 및 미골(꼬리뼈)부(해당신경 포함)
36	왼쪽 어깨
37	오른쪽 어깨
38	왼팔(왼쪽 어깨 제외, 왼손 포함)
39	오른팔(오른쪽 어깨 제외, 오른손 포함)
40	왼손(왼쪽 손목 관절 이하)
41	오른손(오른쪽 손목 관절 이하)
42	왼쪽 고관절
43	오른쪽 고관절
44	왼쪽 다리(왼쪽 고관절 제외, 왼발 포함)
45	오른쪽 다리(오른쪽 고관절 제외, 오른발 포함)
46	왼발(왼쪽 발목 관절 이하)
47	오른발(오른쪽 발목 관절 이하)
48	상·하악골(위턱뼈·아래턱뼈)
49	쇄골
50	늑골(갈비뼈)

【별표12】 특정질병 분류표

① 약관에 규정하는 특정질병으로 분류되는 질병은 제8차 개정 한국표준질병·사인분류(통계청 고시 제2020-175호, 2021.1.1 시행)중 다음에 적은 질병을 말하며, 이후 한국표준질병·사인분류가 개정되는 경우는 개정된 기준에 따라 이 약관에서 규정하는 특정질병 해당 여부를 판단합니다.

대 상 이 되 는 질 병		분류번호
1	심장질환	I00~I02, I05~I09 I20~I25, I26~I28 I30~I52, I97
2	뇌혈관질환	I60~I69 G45, G46, Q28
3	당 뇨 병	E10~E14 O24, H28.0, H36.0
4	고 혈 압	I10~I13, I15, H35.02
5	결핵	A15~A19
6	담석증	K80
7	요로결석증	N20~N23
8	골반염	N70~N74, N77
9	자궁내막증	N80
10	관절병증, 연골병증	M00~M03, M05~M19 M93, M94
11	척추질환	M40~M43, M45~M51, M53, M54 M99.1~M99.7
12	하지정맥류	I80, I83, I87
13	고지혈증	E78
14	임신중독증	O11~O15
15	통풍	E79, M10
16	사시	H49~H51
17	백내장	H25~H27
18	탈장, 음낭수종	K40~K46, N43
19	복막의질환	K65~K67
20	골다공증	M80~M82
21	천식	J44~J46
22	유산	N96, O00~O08, O20

1. 제8차 개정이후 이 약관에서 규정하는 상기 질병의 해당여부는 피보험자가 진단된 당시 시행되고 있는 한국표준질병·사인분류에 따라 판단합니다.

2. 대상질병 분류표의 분류번호와 연관성이 있어, 분류번호를 동시에 부여 가능한 경우 대상질병 분류에 포함합니다.
 3. 진단서 상의 분류번호는 한국표준질병사인분류 질병코딩지침서(향후 지침서가 변경되는 경우 변경된 지침서에 따릅니다)에 따라 기재된 것을 인정합니다.
- ② 진단 당시의 한국표준질병·사인분류에 따라 이 약관에서 규정하는 특정 질병 해당 여부가 판단된 경우, 이후 한국표준질병·사인분류 개정으로 질병분류가 변경되더라도 이 약관에서 규정하는 질병 해당 여부를 다시 판단하지 않습니다.

특별약관 색인

ㄱ	
경도치매진단비(CDR1 점이상) 특별약관	93
경도치매진단비(CDR1 점이상)(5년간매월지급) 특별약관	100
경증알츠하이머치매진단비 특별약관	108
경증혈관성치매진단비 특별약관	113
급성심근경색증진단비 특별약관	89
ㄴ	
뇌졸중진단비 특별약관	87
ㄷ	
보험료 자동납입 특별약관	123
ㄸ	
선지급서비스 특별약관	121
ㅇ	
암진단비(유사암제외) 특별약관	82
유사암진단비 특별약관	85
이륜자동차 운전중상해 부담보 특별약관	124
일반상해사망 특별약관	76
일반상해후유장해(80%이상) 특별약관	77
ㅈ	
장기요양간병비(1~2등급)(5년간매월지급) 특별약관	73
장기요양간병비(1~4등급) 특별약관	71
장기요양간병비(1~4등급)(5년간매월지급) 특별약관	74
장기요양간병비(1등급) 특별약관	70
장기요양간병비(1등급)(5년간매월지급) 특별약관	72
장애인전용보험 전환 특별약관	127
전자서명 특별약관	130
중등도치매진단비(CDR2점이상) 특별약관	95
중등도치매진단비(CDR2점이상)(5년간매월지급) 특별약관	103
중증알츠하이머치매진단비 특별약관	111

MEMO

MEMO

MEMO

MEMO

MEMO

MEMO

MEMO
