

무배당

착한실손의료비 보장보험 [21.07]

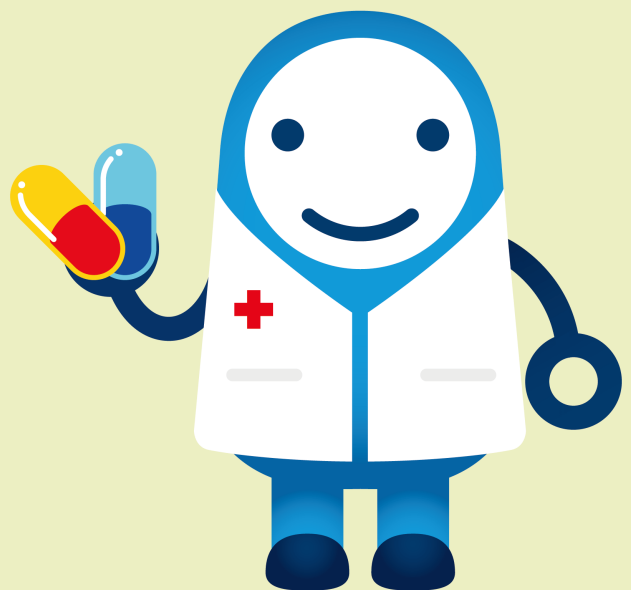

약관 이용 Guide Book



보험약관이란?

보험약관은 가입하신 보험계약의 내용 및 조건 등을 미리 정하여 놓은 계약조항으로 **보험계약자**와 **보험회사**의 **권리 및 의무**를 규정하고 있습니다. 특히, **청약철회**, **계약취소**, **보험금 지급** 및 **지급제한 사항** 등 보험계약의 **중요사항**에 대한 설명이 들어있으니 **반드시 확인**하셔야 합니다.

한 눈에 보는 약관의 구성



약관 이용
가이드북

약관을 쉽게 잘 이용할 수 있도록
약관의 구성, 쉽게 찾는 방법 등의 내용을 담고있는 **지침서**



시각화된
약관 요약서

약관을 쉽게 잘 이해할 수 있도록
계약의 주요내용 및 유의사항 등을 **시각적 방법**을 이용하여 간단하게 요약한 약관



보험약관
(주계약&특약)

- **주계약(보통약관)**: 기본계약을 포함한 공통사항을 정한 기본약관
- **특약(특별약관)**: 보통약관에 정한 사항 외 선택 가입한 보장내용 등 필요한 사항을 정한 약관



용어해설 및
색인 등

약관 이해를 돕기 위한 어려운 **법률·보험용어의 해설**, 가나다 順 **특약 색인**, 관련 **법규** 등을 소비자에게 안내

QR코드를 통한 편리한 정보 이용



QR (Quick Response) 코드란?

스마트폰으로 해당 QR 코드를 스캔하면
상세내용 등을 손쉽게 안내받을 수 있습니다.



약관의 핵심 체크항목 쉽게 찾기 [보통약관 기준]

보험약관 핵심사항 등과 관련된 해당 조문, 영상자료 등을 안내해 드리오니, 보험회사로부터 약관을 수령한 후, 해당 내용을 반드시 확인·숙지하시기 바랍니다.

1 보험금 지급 및 지급제한 사항

제3조(보상종목별 보상내용),
제4조(보상하지 않는 사항)



* 본인이 가입한 특약을 확인하여 가입특약별 「보험금 지급사유 및 미지급사유」도 반드시 확인할 필요

2 청약 철회

제17조(청약의 철회)



3 계약 취소

제18조(약관교부 및 설명 의무 등)



4 계약 무효

제19조(계약의 무효)



5 계약 前 알릴 의무 및 위반효과

제12조(계약 전 알릴 의무)



6 계약 後 알릴 의무 및 위반효과

제13조(상해보험계약 후 알릴 의무),
제14조(알릴 의무 위반의 효과)



7 보험료 연체 및 해지

제30조(보험료의 납입이 연체되는 경우
납입최고(독촉)와 계약의 해지)



8 부활(효력회복)

제31조(보험료의 납입을 연체하여 해지된 계약
의 부활(효력회복))



9 해지환급금

제34조(계약자의 임의해지),
제37조(해지환급금)



10 보험계약대출

제39조(보험계약대출)



약관을 쉽게 이용할 수 있는 꿀팁

아래 **7가지 꿀팁**을 활용하시면 약관을 보다 **쉽고 편리하게** 이용할 수 있습니다.

1

시각화된 '**약관요약서**'를 활용하시면 계약 일반사항, 가입시 유의사항, 민원사례 등 약관을 보다 쉽게 이해하실 수 있습니다.

➔ **약관 요약서**

2

'**약관 핵심 체크항목 쉽게 찾기**'를 이용하시면 약관내용 중 핵심적인 권리 및 의무관계를 보다 쉽게 찾을 수 있습니다.

➔ **핵심 체크항목**

3

'**가나다順 특약 색인(索引)**'을 활용하시면 본인이 실제 가입한 특약 약관을 쉽게 찾을 수 있습니다.

* 주 계약에 부가된 특약은 자유롭게 선택, 가입(의무특약 제외) 할 수 있고 가입특약에 한해 보장받을 수 있음

➔ **특약 색인**

4

약관 내용 중 어려운 보험용어는 **용어해설**, **약관본문 Box안 예시** 등을 참고하시면 약관 이해에 도움이 됩니다.

➔ **용어 해설**

5

스마트폰으로 **QR코드**를 인식하면 약관해설 동영상, 보험금 지급절차, 전국 지점 등을 쉽게 안내 받을 수 있습니다.

➔ **QR코드**

6

'**관련법규**' 항목을 활용하시면 약관에서 인용한 법률 조항 및 규정을 자세히 알 수 있습니다.

➔ **기타관계법규**

7

약관조항 등이 **음영·킬러화** 되거나 **진하게** 된 경우 보험금 지급 등 약관 주요 내용이므로 주의 깊게 읽기 바랍니다.

기타문의사항

※ 기타 문의사항은 당사 홈페이지(www.mggeneralins.com), 고객 콜센터(**1588-5959**)로 문의 가능

※ 보험상품 거래단계별 필요한 금융꿀팁 또는 핵심정보 등은 금융감독원 금융소비자정보 포털(**FINE, fine.fss.or.kr**)에서 확인 가능

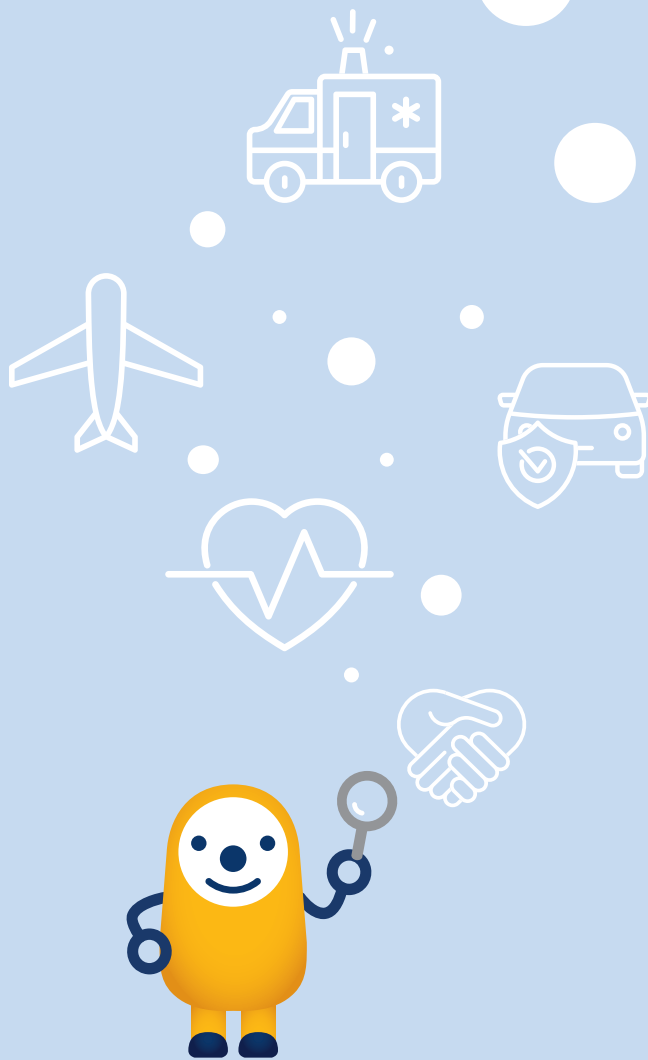

약관 요약서

- I. 보험계약의 개요
- II. 소비자가 알아두어야 할 유의사항
- III. 보험계약의 주요 내용 요약서
- IV. 보험금 청구 절차 및 필요 서류 안내
- V. 자주 발생하는 민원 예시

※ 이 요약서는 그림·도표·아이콘·삽화 등 시각화된 자료를 바탕으로 보험상품 및 약관의 핵심내용을 알기 쉽게 작성한 것입니다.
보다 자세한 사항은 상품설명서 및 약관을 반드시 확인하시기 바랍니다.

※ 이 요약서의 내용을 이해하지 못하고 보험에 가입할 경우 불이익을 받을 수 있으므로, 동 내용을 반드시 이해하시고 계약체결 여부를 결정하시기 바랍니다.

I. 보험계약의 개요



01. '(무)착한실손의료비보장보험' 특징



의료비 중 국민건강보험 급여의 본인부담금과 비급여를 보장

국민건강보험 급여항목	비급여항목
국민건강보험 부담	환자본인부담
환자본인부담	



보험료는 1년마다 갱신! 5년마다 재가입 하여 최대 100세까지 보장!

- 보험나이 증가, 보험료 산출에 관한 기초율에 따라 매년 보험료 변동
- 5년마다 재가입을 통해 보장내용이 변경되며, 최대 100세까지 보장가능



의료급여 수급권자 5% 할인, 무사고인 경우 10% 할인

- 의료급여법상 의료급여 수급권자인 경우 영업보험료의 5% 할인
- 무사고 판정기간 동안 보험금을 지급받지 않은 경우 영업보험료의 10% 할인 (단, 매 갱신시마다 재산정함)

1. 보험계약의 개요

02. '(무)착한실손의료비보장보험' 상품 이해하기

무배당 착한실손의료비보장보험

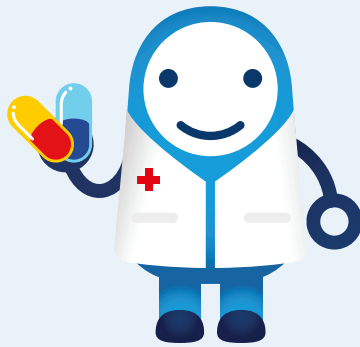

①

무배당

계약자에게 배당을 하지 않는 상품입니다.

②

실손의료비

질병 또는 상해로 인하여 병원에 입원하거나
통원하여 받은 의료비를 보상하는 상품입니다.

③

갱신형

보험계약 갱신 시 연령의 증가, 위험률 변동 등으로 보
험료가 인상될 수 있습니다.

II. 소비자가 알아두어야 할 유의사항



01. 보험금 지급 제한 사항



이 보험에는 **보장한도 및 자기부담금 차감** 등 **보험금지급제한 조건**이 부가되어 있습니다. 보다 자세한 사항은 상품설명서 및 약관을 참조하시기 바랍니다.

☑ 보장한도

보장한도

보험금
지급한도 적용

이 보험에는 **보장한도**가 설정된 담보가 있습니다.

기본계약

담보명	한도내용
상해급여	입·통원 합산 연간 5천만원 한도 (단, 통원은 회당 20만원 한도) ^{주1) 주2)}
질병급여	입·통원 합산 연간 5천만원 한도 (단, 통원은 회당 20만원 한도) ^{주1) 주2)}

주1) 입·통원 합산 연간 5천만원 한도에서 회사가 정한 금액 중 계약자가 선택한 금액 한도 내에서 보상

주2) 통원의료비는 1회당 20만원 이내에서 회사가 정한 금액 중 계약자가 선택한 금액 한도 내에서 보상(단, 비급여 통원의료비는 연간 100회를 한도로 보상합니다.)

특별약관

담보명	한도내용
상해비급여	입·통원 합산 연간 5천만원 한도 (단, 통원은 회당 20만원 한도) ^{주1) 주2)}
질병비급여	입·통원 합산 연간 5천만원 한도 (단, 통원은 회당 20만원 한도) ^{주1) 주2)}
3대비급여	도수치료, 체외충격파치료, 증식치료 매년 계약해당일로부터 1년간 350만원 이내에서 50회 한도
	주사치료 매년 계약해당일로부터 1년간 250만원 이내에서 50회(입원, 통원합산) 한도
	자기공명영상진단 매년 계약해당일로부터 1년간 300만원 한도

주1) 입·통원 합산 연간 5천만원 한도에서 회사가 정한 금액 중 계약자가 선택한 금액 한도 내에서 보상

주2) 통원의료비는 1회당 20만원 이내에서 회사가 정한 금액 중 계약자가 선택한 금액 한도 내에서 보상(단, 비급여 통원의료비는 연간 100회를 한도로 보상합니다.)

II. 소비자가 알아두어야 할 유의사항

☑ 자기부담금 차감

자기부담금
차감 후
지급

이 보험에는 보상대상 의료비에 대해 **일정금액 또는 일정비율**의 자기부담금을 차감하고 보험금을 지급하는 담보가 있습니다.

기본계약

담보명	한도내용	
상해급여	입원	급여 본인부담금 ^{주1)} 의 20%
	통원	보장대상의료비 ^{주2)} 의 20%와 최소 자기부담금 ^{주3)} 중 큰 금액
질병급여	입원	급여 본인부담금 ^{주1)} 의 20%
	통원	보장대상의료비 ^{주2)} 의 20%와 최소 자기부담금 ^{주3)} 중 큰 금액

주1) 「국민건강보험법」 상 요양급여 또는 「의료급여법」에 따른 의료급여 중 본인이 실제 부담한 금액

주2) 실제부담액에서 보장 제외금액(회사가 보장하지 않는 사항에 따른 금액 및 실제 사용병실과 기준병실과의 병실료 차액 중 회사가 보장하지 않는 금액)을 뺀 금액

주3) 최소 자기부담금 : <급여> (병·의원) 1만원, (상급·종합병원) 2만원 / <비급여> 3만원

특별약관

담보명	한도내용	
상해비급여	입원	비급여의료비 ^{주1)} 의 30%
	통원	비급여의료비 ^{주2)} 의 30%와 최소 자기부담금 ^{주3)} 중 큰 금액
질병비급여	입원	비급여의료비 ^{주1)} 의 30%
	통원	비급여의료비 ^{주2)} 의 30%와 최소 자기부담금 ^{주3)} 중 큰 금액
3대비급여	도수치료, 체외충격파치료, 증식치료	비급여의료비 ^{주2)} 의 30%와 최소 자기부담금 ^{주3)} 중 큰 금액
	주사치료	
	자기공명영상진단	

주1) 「국민건강보험법」 또는 「의료급여법」에 따른 비급여(상급병실료 차액 제외) 중 본인이 실제 부담한 금액

주2) 실제부담액에서 보장 제외금액(회사가 보장하지 않는 사항에 따른 금액 및 실제 사용병실과 기준병실과의 병실료 차액 중 회사가 보장하지 않는 금액)을 뺀 금액

주3) 최소 자기부담금 : <급여> (병·의원) 1만원, (상급·종합병원) 2만원 / <비급여> 3만원

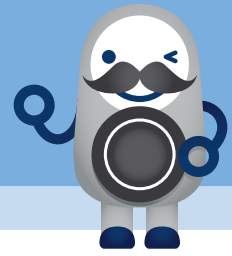

02. 갱신 시 보험료 인상 가능성

● 이 보험에는 **갱신 시 보험료가 변동**되는 갱신형 특약이 포함되어 있습니다.



주의

갱신형 계약은 **갱신할 때마다** 연령의 증가, 위험률의 변동 등으로 **보험료가 인상**될 수 있으니 주의하시기 바랍니다.

| 기본계약

담보명
상해급여
질병급여

| 특별약관

담보명
상해비급여
질병비급여
3대비급여

03. 실손보상형 담보

● 이 보험은 **실제 발생한 의료비를 보상**하는 실손의료보험입니다.



주의

- ① 동일한 위험을 보장하는 2개 이상의 계약에 **중복 가입**하더라도 **실제 발생한 손해(비용)을 초과하여 보험금을 지급하지 않습니다.** (중복 가입시 비례보상)
- ② 동일한 위험을 보장하는 여러 개의 실손의료보험에 가입하여 **불필요하게 보험료를 납입하지 않도록 주의**하시기 바랍니다.

| 기본계약

담보명
상해급여
질병급여

| 특별약관

담보명
상해비급여
질병비급여
3대비급여

II. 소비자가 알아두어야 할 유의사항

04. 소비자가 반드시 알아두어야 할 상품의 주요 특성

① 순수보장성보험

- !**
주의
- ① 이 보험은 실손의료비 보장을 주목적으로 하는 보장성보험이며, 저축이나 연금수령을 목적으로 가입하시기에 적합하지 않습니다.
 - ② 이 보험은 적립보험료가 없는 순수보장성 상품입니다.

② 보험료 차등적용에 관한 사항

- !**
주의
- ① 이 보험은 의료급여법상 의료급여 수급권자인 경우 자격취득일로부터 영업보험료의 5%를 할인 받으실 수 있습니다.
 - ② 이 보험은 무사고 판정기간 동안 보험금을 지급받지 않고 동일한 보장으로 갱신되는 경우 할인적용기간 동안 각각의 보장에 대하여 매회 납입할 영업보험료의 10%를 할인 받으실 수 있습니다.

무사고 판정기간: 2년 이상 유효한 계약의 당해 갱신계약의 보험기간 종료일이 속한 달의 3개월 전 말일의 직전 2년간의 기간
할인 적용기간: 해당 갱신보장의 보장개시일로부터 해당 보험기간 종료일까지

③ 갱신에 관한 사항

- !**
주의
- ① 이 보험의 보험기간은 1년이며, 별도의 의사표시가 없을 때까지 최대 4회 자동으로 갱신됩니다.
 - ② 이 보험의 갱신계약에 대해서는 갱신일 현재의 보험요율을 적용하며, 보험요율은 나이의 증가, 의료수가의 변동, 위험률의 변동 등의 사유로 변동될 수 있습니다.

④ 재가입에 관한 사항

- !**
주의
- ① 이 보험의 보장내용 변경주기는 최대 5년, 재가입이 가능한 나이는 최고 99세이며, 재가입을 통해 보장받을 수 있는 최대 보험나이는 100세입니다.
 - ② 이 보험의 자동갱신종료 후 계약자가 재가입을 원하는 경우 계약자는 재가입 시점에서 회사가 판매하는 실손의료보험 상품으로 가입할 수 있으며, 회사는 이를 거절할 수 없습니다.
 - ③ 재가입시 관련법령, 금융위원회의 명령, 표준약관 등에 따라 보장범위 및 자기부담금 등이 변경될 수 있으며, 재가입 절차는 회사가 정한 방법에 따릅니다.

⑤ 실손의료비 일시중지제도

- !**
주의
- ① 이 보험은 연속하여 3개월 이상 해외 체류한 사실이 확인되는 경우 사후에 실손의료비 보험료 환급이 가능합니다.

⑥ 예금자보호

- !**
주의
- ① 이 보험은 예금자보호법에 따라 예금보험공사가 보호합니다.
 - ② 예금자보호 한도는 MG손해보험회사에 있는 귀하의 모든 예금보호대상 금융상품의 해지환급금(또는 만기시 보험금이나 사고보험금)과 기타 지급금을 합하여 **1인당 "최고5천만원"**이며, **5천만원을 초과하는 나머지 금액은 보호하지 않습니다.**

III. 보험계약의 주요 내용 요약서



01. 청약을 철회할 수 있는 권리

- 보험계약자는 **보험증권을** 받은 날부터 **15일 이내**에 보험계약의 **청약**을 **철회**할 수 있으며, 이 경우 회사는 청약 철회를 접수한 날부터 3영업일 이내에 납입한 보험료를 돌려드립니다.

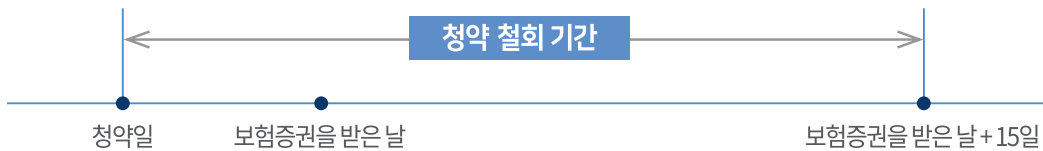

! [청약 철회가 불가능한 경우]

- 주의
- ① **청약일**부터 **30일**(만65세 이상인 계약자가 전화로 체결한 계약의 경우 45일)을 **초과**한 경우
 - ② **진단계약**, 보장기간이 **90일 미만인 계약** 또는 **전문금융소비자가 체결한 계약**

02. 보험계약을 취소할 수 있는 권리

- 보험계약자는 다음의 경우에 계약이 성립한 날부터 **3개월 이내**에 **계약**을 **취소**할 수 있습니다.

- ✓ 보험계약을 청약할 때 **보험약관** 및 **보험계약자 보관용 청약서**를 전달받지 못한 경우
- ✓ **보험약관의 중요내용**을 설명 받지 못한 경우
- ✓ 보험계약자가 청약서에 **자필서명**을 하지 않은 경우

<계약 취소 시 지급하는 금액>

납입한 보험료 + 이자

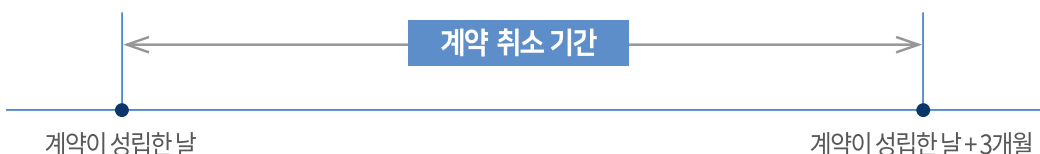

III. 보험계약의 주요 내용 요약서

03. 보험계약의 무효

- 보험회사는 **다음의 경우 보험계약을 무효로 하며, 이미 납입한 보험료를 돌려드립니다.**

- ✓ 타인의 사망을 보험금 지급사유로 하는 보험계약에서 **피보험자의 서면 동의**를 얻지 않은 경우
- ✓ 만 15세 미만자, 심신상실자 또는 심신박약자의 사망을 보험금 지급사유(피보험자 지정)로 한 경우
- ✓ 보험계약 체결 시 계약에서 정한 **피보험자의 나이에 미달되었거나 초과**되었을 경우

04. 보험계약前 알릴 의무 및 위반시 효과

- 보험계약자 또는 피보험자는 보험계약을 청약할 때 **청약서의 질문사항(중요사항)**에 대하여 **사실대로 알려야 합니다.**

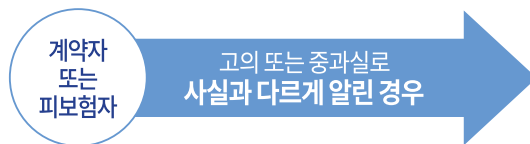

계약 **해지** 가능
(회사)

보장 **제한** 가능
(회사)

- ! 주의 ① 청약서의 질문사항에 대하여 **보험설계사에게만 구두로** 알렸을 경우 **보험계약前 알릴의무를 이행한 것으로 볼 수 없습니다.**
- ② **전화 등 통신수단을 통한 보험계약**의 경우 **보험회사 상담원의 질문이 청약서의 질문사항을 대신**하므로 상담원의 질문에 사실대로 답변하여야 합니다.

법률 지식

[대법원 2007.6.28. 선고 2006다59837]

일반적으로 보험설계사는 독자적으로 보험회사를 대리하여 보험계약을 체결할 권한이나 고지의무를 수령할 권한이 없음

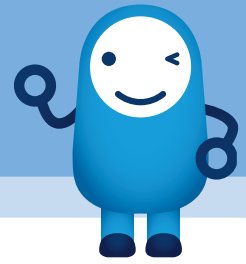

05. 보험계약後 알릴의무 및 위반시 효과

- 보험계약자 등은 피보험자의 **직업·직무 변경 등이 발생한 경우 지체없이** 보험회사에 알려야 하며, 이를 **위반**하는 경우 **보험금 지급이 제한**될 수 있습니다.



보험회사는 피보험자의 **직업·직무 변경** 등으로

- 주의**
- ① **위험이 감소**한 경우 **보험료**를 **감액**하고 **정산금액**을 **환급**하여 드리며,
 - ② **위험이 증가**한 경우 **보험료**가 **증액**되고 **정산금액**의 **추가납입**이 **필요**할 수 있습니다.

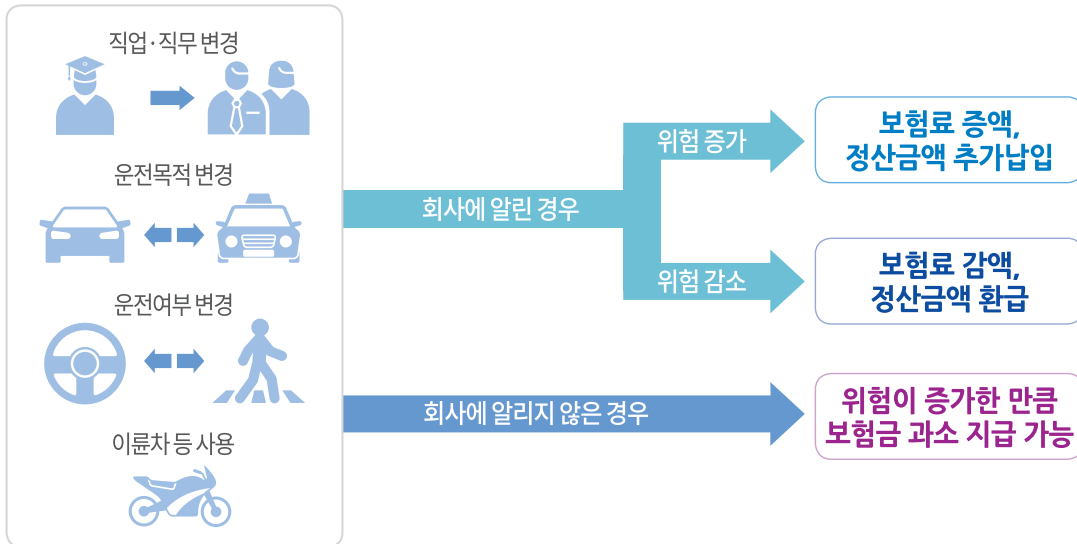

06. 보험료 납입연체 및 보험계약의 해지

- 보험료 납입이 연체 중인 경우 보험회사는 납입을 독촉하는 안내를 하며, **납입최고(독촉) 기간 내 보험료를 납입하지 않으면 보험계약이 해지**됩니다.

* 납입최고(독촉) 기간: 14일 이상(보험기간 1년 미만인 경우 7일 이상)

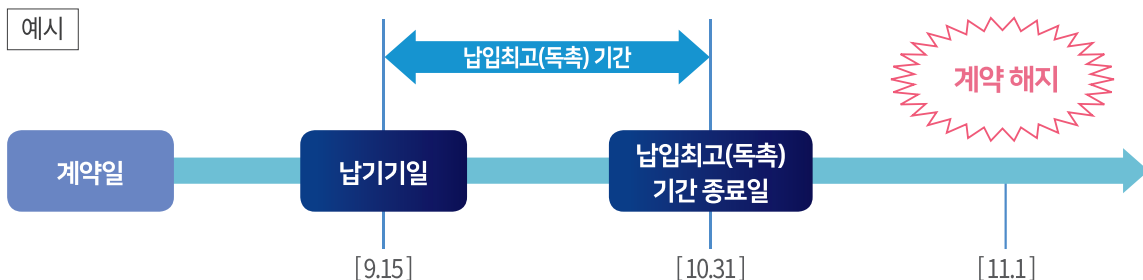

III. 보험계약의 주요 내용 요약서

07. 해지된 보험계약의 부활 (효력회복)

- 보험료 납입연체로 보험계약이 해지되었으나 **해지환급금을 받지 않은 경우** 해지된 날부터 **3년 이내**에 보험계약의 **부활(효력회복)**을 청약할 수 있습니다.

! 보험회사는 피보험자의 건강상태, 직업 등에 따라 승낙여부를 결정하며, **부활(효력회복)**을 **거절**하거나 **보장**의 **일부**를 **제한**할 수 있습니다.

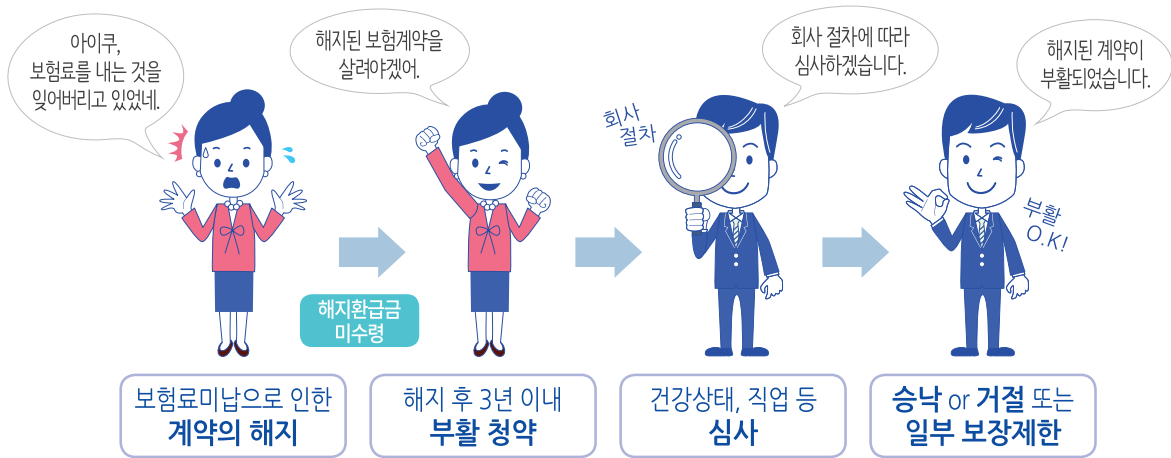

08. 보험계약대출

- 보험계약자는 보험계약의 해지환급금 범위 내에서 보험계약대출을 받을 수 있습니다.

- !** **주의**
- ① **상환하지 않은 보험계약대출금** 및 **이자**는 **해지환급금** 또는 **보험금**에서 **차감**될 수 있습니다.
 - ② **순수보장성보험** 등 보험상품 종류에 따라 **보험계약대출**이 **제한**될 수 있습니다.
 - ③ 보험계약자는 대출신청 전에 **보험계약대출이율**을 **반드시 확인**하시기 바랍니다.

예시

해지환급금	환급금 내역서			실 수령액
	원금	이자	계	
1,000만원	500만원	5만원	505만원	495만원



IV. 보험금 청구 절차 및 필요서류 안내



01. 보험금 청구 절차

- **보험금**은 청구서류 접수일부터 **3영업일 이내**에 지급하는 것이 원칙입니다.
(단, 보험금 지급사유의 조사·확인이 필요한 경우 30영업일이 소요될 수 있습니다.)

! **MG손해보험 홈페이지**(www.mgeneralins.com)에 **접속**하시면 계약내용 및 사고처리 진행경과 및 지급 내역을 확인하실 수 있으며, **보험금 부지급 결정** 및 **산정내역**에 **이의사항**이 있는 경우 **고객콜센터** (Tel. 1588-5959)로 연락주시면 상담하여 드립니다.

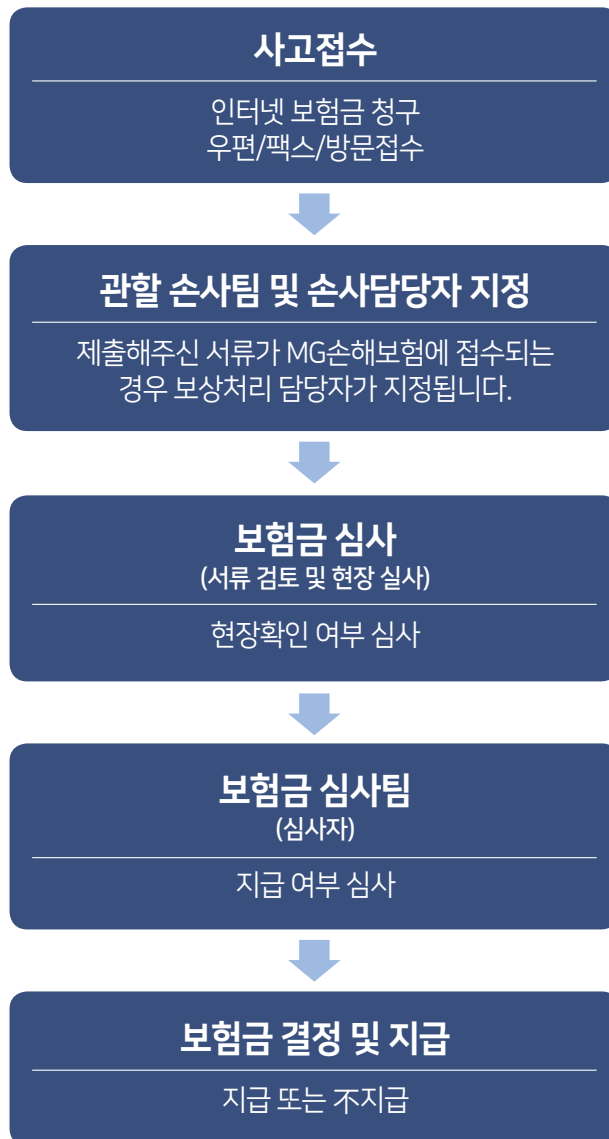

IV. 보험금 청구 절차 및 필요 서류 안내

02. 필요서류 안내



주의

- ① 소액보험금 청구시 진단서 제출이 면제되는 등 **청구서류가 간소화**되는 경우가 있으니, **보험금 청구 전에** 보험회사에 **제출서류를 확인**하시기 바랍니다.
- ② 보험사고의 종류, 내용 등에 따라 추가 서류가 필요할 수 있습니다.

구분	진단서	진단사실확인서류	수술확인서	입·퇴원확인서	공통
사망	● (사망진단서)				보험금 청구서 · 신분증
입원	●			●	
통원	△	△			
장해	● (후유장해진단서)				
진단	●	●			
골절	●	△			
수술	●		●		

※ 사고내용, 특성, 상품(보장내역)에 따라 추가 심사서류를 요구할 수 있습니다.

진단서, 통원확인서, 처방전, 진료확인서, 소견서, 수술확인서, 진료차트 등에는 진단명이 기재되어 있어야 합니다.

V. 자주 발생하는 민원 사례



민원 사례 1

보험계약 前 알릴의무

A씨는 계약 체결 시 과거 치료이력이 별 것 아니라고 판단하여 청약서의 질문에 기재하지 않고 보험을 가입함. 이후 회사가 고지의무 위반을 근거로 보장을 일부 제한



↓
보험회사는 가입시에 계약자 및 피보험자가 보험계약과 관련된 '중요한 사항'에 대해 회사에 사실대로 알려야 하며, 허위 또는 부실하게 알렸을 경우에는 보험사고 발생시 보상이 되지 않거나 보험계약이 해지 될 수 있음을 안내

중요한 사항

회사가 그 사실을 알았다더라면 보험계약의 인수를 거절하거나 보험가입금액의 한도를 제한하는 등 계약인수여부 또는 보험료 책정에 영향을 미치는 사항을 말합니다. 또한 청약서 상의 질문 사항은 중요한 사항으로 추정됩니다.

민원 사례 2

보험계약 後 알릴의무



B씨는 사무직에서 공장 생산직으로 직무가 변경된 후, 작업 중 기계에 손을 다쳤는데 보험금 지급이 제한되어 민원을 제기

↓
계약자 또는 피보험자는 보험기간 중에 피보험자가 그 직업 또는 직무를 변경하게 된 경우, 지체없이 회사에 알려야 함을 안내

민원 사례 3

갱신형



C씨는 갱신형 담보를 포함하여 계약을 체결한 후 갱신 시점에서 자동갱신 안내문에 기재된 보험료가 많이 인상됐다는 사실을 확인하고 민원을 제기

↓
갱신계약에 대하여는 갱신일 현재의 보험요율을 적용하며, 보험요율은 나이의 증가, 위험률의 변동 등의 사유로 변동될 수 있음을 안내

V. 자주 발생하는 민원 사례

민원 사례 4

해외병원에서 치료받은 의료비 지급 여부



D씨는 해외에서 병원치료를 받고 귀국하여 실손의료비 보험금을 청구하였으나, 보상되지 않는 것에 민원을 제기



약관 내 “보험금을 지급하지 않는 사유”에 따라, 해외 소재 의료기관에서 발생한 의료비는 보상하지 않고 있지 않음을 안내

민원 사례 5

실손의료비 청구 금액과 지급받은 보험금이 차이 난 경우

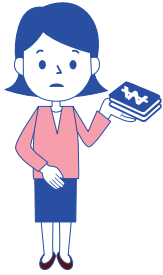

E씨는 통원치료 후 병원 외료진료비 및 약국 처방조제를 보험금으로 청구하였으나, 각각 공제금액이 발생한 것에 대하여 민원을 제기



통원의료비는 외래와 처방조제비로 구분되어 공제금액이 각각 규정되어 있고, 외래의 경우 방문 1회당, 처방조제비의 경우 처방전 1건당 공제금액을 공제 후 보험금을 지급함을 안내

무배당

착한실손의료비 보장보험

[21.07]

개인신용정보 제공·이용에 대한 고객 권리 안내문

1. 금융서비스 이용 범위

고객의 개인신용정보는 금융거래의 설정·유지여부 판단 목적 및 고객이 동의한 목적만으로 이용되며, 고객이 영업장, 인터넷 등 다양한 채널을 통해 금융거래를 체결하거나 금융서비스를 제공받는 과정에서 1)회사가 본인의 개인신용정보(이하 “본인정보”)를 제휴·부가서비스 등을 위해 제휴회사 등에 제공하는 것 및 2)회사가 금융상품 소개 및 구매권유(이하 “마케팅”) 목적으로 이용하는 것에 대해 동의를 하지 않는 경우에도 금융거래를 체결하거나 금융서비스를 이용하실 수 있습니다. 다만, 이러한 동의를 하지 않으신 경우에는 제휴·부가서비스 및 신상품·서비스 등을 제공받지 못할 수도 있습니다.

2. 「신용정보의 이용 및 보호에 관한 법률」 상의 고객 권리

가. 본인정보의 제공사실 통보 요구

「신용정보의 이용 및 보호에 관한 법률」 제35조에 따라 회사가 본인정보를 제3자에게 제공한 경우 제공한 본인정보의 주요 내용 등을 알려주도록 회사에 요구할 수 있습니다.

나. 금융거래 거절 근거 신용정보 고지 요구

「신용정보의 이용 및 보호에 관한 법률」 제36조에 따라 회사가 제3자로부터 제공받은 연체정보 등에 근거하여 금융거래를 거절·중지하는 경우 그 근거가 된 신용정보, 동 정보를 제공한 기관의 명칭·주소·연락처 등을 고지해 줄 것을 회사에 요구할 수 있습니다.

다. 본인정보의 제공·이용 동의철회 요구권 및 연락중지 요구

「신용정보의 이용 및 보호에 관한 법률」 제37조에 따라 가입 신청시 동의를 한 경우에도 본인정보를 제3자에게 제공하는 것 및 당해 회사가 마케팅 목적으로 본인에게 연락하는 것을 전체 또는 사안별로 중단 시킬 수 있습니다.(다만, 고객의 신용도 등을 평가하기 위해 전국은행연합회 또는 신용조회회사 등에 제공하는 것에 대해서는 중단 시킬 수 없습니다)

※ 신청자 제한 : 신규 거래고객은 계약 체결일로부터 3개월간은 신청할 수 없습니다.

라. 본인정보의 열람 및 정정요구

「신용정보의 이용 및 보호에 관한 법률」 제38조에 따라 회사가 보유한 본인정보에 대한 열람 청구가 가능하며, 본인정보가 사실과 다른 경우에는 이의 정정·삭제를 요구할 수 있으며, 처리결과에 이의가 있는 경우에는 금융위원회에 시정을 요청할 수 있습니다.

마. 본인정보의 무료 열람 요구

「신용정보의 이용 및 보호에 관한 법률」 제39조에 따라 본인정보를 신용조회회사(한국신용정보, 한국신용평가정보, 서울신용평가정보, 코리아크레딧뷰로)를 통하여 연간 일정 범위 내에서 무료로 열람할 수 있습니다. 자세한 사항은 각 신용조회회사에 문의하시기 바랍니다.

바. 위의 권리행사(동 법률 제35조~38조)를 원하시는 고객은 아래의 매체를 통하여 신청하여 주시기 바랍니다.

- ▶ 전 화 : 1588-5959
- ▶ 인터넷 : <http://www.mggeneralins.com>
- ▶ 서 면 : 서울특별시 강남구 테헤란로 335 MG손해보험빌딩

3. 위의 권리행사와 관련하여 불편함을 느끼시거나 애로가 있으신 경우 아래의 담당자 앞으로 연락하여 주시기 바랍니다.

가. 당사 개인정보 보호실무책임자 :

- ▶ (02)3788-2361/서울특별시 강남구 테헤란로 335

나. 손해보험협회 개인신용정보 보호담당자 :

- ▶ (02)3702-8500/서울특별시 종로구 종로5길 68

다. 금융감독원 개인신용정보 보호담당자 :

- ▶ 국번없이 1332/서울특별시 영등포구 여의대로 38

보험용어해설

보험약관	· 보험계약에 관하여 보험계약자와 보험회사 상호간에 이행하여야 할 권리와 의무를 규정한 것	
보험증권	· 보험계약의 성립과 그 내용을 증명하기 위하여 보험회사가 보험계약자에게 교부하는 증서	
보험계약자	· 보험회사와 계약을 체결하고 보험료 납입의무를 지는 사람	
피보험자	· 보험사고 발생의 대상이 되는 사람	
보험수익자	· 보험사고 발생시 보험금 청구권을 갖는 사람	
보 험 료	보장보험료	· 보험계약에 따른 보장을 받기 위하여 보험계약자가 보험회사에 납입하는 보험료
	적립보험료	· 회사가 적립한 금액을 돌려주는데 필요한 보험료
	적립부분 순보험료	· 적립보험료에서 사업비를 공제한 후의 금액
보험금	· 피보험자의 사망, 장애, 입원, 만기 등 보험금 지급사유가 발생하였을 때 보험회사가 보험수익자에게 지급하는 금액	
보험기간	· 보험계약에 따라 보장을 받는 기간	
보장개시일	· 보험회사의 보험금 지급의무가 시작되는 날	
보험계약일	· 계약자와 회사와의 보험계약 체결일, 철회 산정기간의 기준일	
보험가입금액	· 보험금, 보험료 및 책임준비금 등을 산정하는 기준이 되는 금액 ※ 보험가입금액, 보험료 납입기간, 피보험자의 나이 등을 기준으로 보험료를 산출하지 않고, 보험계약자가 보험료를 선택하는 보험에서는 보험료 수준에 따라 보험금, 준비금(적립액) 등이 결정됨	
책임준비금	· 장래의 보험금, 해지환급금 등의 지급을 위하여 보험계약자가 납입한 보험료 중 일정액을 보험회사가 적립해 둔 금액	
해지환급금	· 계약의 효력 상실 또는 해지시 보험계약자에게 돌려주는 금액	

목 차

◇ 무배당 착한실손의료비보장보험(21.07) 보통약관

□ 기본형 실손의료보험(급여 실손의료비)

제1관 일반사항 및 용어의 정의

- 제1조(보장종목)
- 제2조(용어의 정의)

제2관 회사가 보상하는 사항

- 제3조(보장종목별 보상내용)

제3관 회사가 보상하지 않는 사항

- 제4조(보상하지 않는 사항)
- 제4조의2(특별약관에서 보상하는 사항)

제4관 보험금의 지급

- 제5조(보험가입금액의 한도 등)
- 제5조의2(보험가입금액 한도 등에 대한 설명 의무)
- 제6조(보험금 지급사유 발생의 통지)
- 제7조(보험금의 청구)
- 제8조(보험금의 지급절차)
- 제9조(보험금을 받는 방법의 변경)
- 제10조(주소변경의 통지)
- 제11조(대표자의 지정)

제5관 계약자의 계약 전 알릴 의무 등

- 제12조(계약 전 알릴 의무)
- 제13조(상해보험계약 후 알릴 의무)
- 제14조(알릴 의무 위반의 효과)
- 제15조(사기에 의한 계약)

제6관 보험계약의 성립과 유지

- 제16조(보험계약의 성립)
- 제17조(청약의 철회)
- 제18조(약관 교부 및 설명의무 등)
- 제19조(계약의 무효)
- 제20조(계약내용의 변경 등)
- 제21조(보험나이 등)
- 제22조(계약의 소멸)
- 제23조(재가입)

제7관 보험료의 납입

- 제24조(제1회 보험료 및 회사의 보장개시)
- 제25조(제2회 이후 보험료의 납입)
- 제26조(보험료의 자동대출납입)
- 제27조(보험료의 납입이 연체되는 경우 납입최고(독촉)와 계약의 해지)
- 제28조(보험료의 납입을 연체하여 해지된 계약의 부활(효력회복))
- 제29조(강제징행 등에 따라 해지된 계약의 특별부활(효력회복))

제8관 계약의 해지 및 해지환급금 등

- 제30조(보험료의 계산)
 - 제31조(계약자의 임의해지)
-

- 제31조의2(위법계약의 해지)
- 제32조(중대사유로 인한 해지)
- 제33조(회사의 파산선고와 해지)
- 제34조(해지환급금)
- 제35조(보험계약대출)
- 제36조(배당금의 지급)

제9관 다수보험의 처리 등

- 제37조(다수보험의 처리)
- 제38조(연대책임)

제10관 분쟁의 조정 등

- 제39조(분쟁의 조정)
- 제40조(관할법원)
- 제41조(소멸시효)
- 제42조(약관의 해석)
- 제43조(설명서 교부 및 보험안내자료 등의 효력)
- 제44조(회사의 손해배상책임)
- 제45조(개인정보보호)
- 제46조(준거법)
- 제47조(예금보험에 의한 지급보장)
- <붙임1> 용어의 정의
- <붙임2> 보험금을 지급할 때의 적립이율 계산

◇ 무배당 착한실손의료비보장보험(21.07) 특별약관

- 1. 실손의료보험(비급여 실손의료비) 특별약관

◇ 무배당 착한실손의료비보장보험(21.07) 제도성 특별약관

- 1. 자동갱신 특별약관
- 2. 보험료 자동납입 특별약관
- 3. 특정 신체부위 · 질병 보장제한부 인수 특별약관
- 4. 이륜자동차 운전중 상해 미보장 특별약관
- 5. 지정대리청구서비스 특별약관
- 6. 전자서명 특별약관
- 7. 실손의료보험 출생전자녀가입 특별약관
- 8. 실손의료비보장 중지 및 재개 특별약관
- 9. 실손의료비보장 개인실손전환(단체→개인) 특별약관

【별표1】 장 해 분 류 표

<붙 임> 일상생활 기본동작(ADLs) 제한 장애평가표

【별표2】 특정부위 분류표

【별표3】 특정질병 분류표

【별표4】 기타 관계 법규

【별표5】 개인실손과 단체실손의 보장종목이 다른 경우,
중지가능한 보장종목

무배당 착한실손의료비보장보험(21.07)
보통약관

무배당 착한실손의료비보장보험(21.07) 보통약관

실손의료보험은 보험회사가 피보험자의 질병 또는 상해로 인한 손해(의료비에 한정합니다)를 보상하는 상품입니다

기본형 실손의료보험(급여 실손의료비)

제1관 일반사항 및 용어의 정의

제1조(보장종목)

① 회사가 판매하는 기본형 실손의료보험상품은 다음과 같이 상해급여형, 질병급여형의 2개 보장종목으로 구성되어 있습니다.

보장종목	보상하는 내용
상해급여	피보험자가 상해로 인하여 의료기관에 입원 또는 통원하여 급여 ^{주)} 치료를 받거나 급여 처방조제를 받은 경우에 보상
질병급여	피보험자가 질병으로 인하여 의료기관에 입원 또는 통원하여 급여치료를 받거나 급여 처방조제를 받은 경우에 보상

주) 「국민건강보험법」에서 정한 요양급여 또는 「의료급여법」에서 정한 의료급여(「국민건강보험법」 또는 「의료급여법」에 따라 보건복지부장관이 정한 비급여대상은 제외)

② 회사는 이 약관의 명칭에 ‘급여 실손의료비’라는 문구를 포함하여 사용합니다.

제2조(용어의 정의)

이 약관에서 사용하는 용어의 뜻은 <붙임1>과 같습니다.

제2관 회사가 보상하는 사항

제3조(보장종목별 보상내용)

회사가 이 계약의 보험기간 중 보장종목별로 각각 보상하거나 공제하는 내용은 다음과 같습니다.

보장종목	보상하는 사항			
(1) 상해급여	① 회사는 피보험자가 상해로 인하여 의료기관에 입원 또는 통원(외래 및 처방조제)하여 치료를 받은 경우에는 급여의료비를 제5조(보험가입금액의 한도 등)에서 정한 연간 보험가입금액의 한도 내에서 다음과 같이 보상합니다. 다만, 법령 등에 따라 의료비를 감면받거나 의료기관으로부터 의료비를 감면받은 경우(의료비를 납부하는 대가로 수수한 금액 등은 감면받은 의료비에 포함)에는 감면 후 실제 본인이 부담한 의료비 기준으로 계산하며, 감면받은 의료비가 근로소득에 포함된 경우, 「국가유공자 등 예우 및 지원에 관한 법률」 및 「독립유공자 예우에 관한 법률」에 따라 의료비를 감면받은 경우에는 감면 전 의료비로 급여 의료비를 계산합니다.			
	<table border="1"><thead><tr><th>구분</th><th>보상금액</th></tr></thead><tbody><tr><td>입원 (입원실료, 입원제비용 입원수술비)</td><td>「국민건강보험법」에서 정한 요양급여 또는 「의료급여법」에서 정한 의료급여 중 본인부담금(본인이 실제로 부담한 금액으로서 요양급여 비용 또는 의료급여 비용의 일부를 본인이 부담하는 일부본인부담금과 요양급여 비용 또는 의료급여 비용의 전부를 본인이 부담하는 전액본인부담금을 말합니다.)의 80%에 해당하는 금액</td></tr></tbody></table>	구분	보상금액	입원 (입원실료, 입원제비용 입원수술비)
구분	보상금액			
입원 (입원실료, 입원제비용 입원수술비)	「국민건강보험법」에서 정한 요양급여 또는 「의료급여법」에서 정한 의료급여 중 본인부담금(본인이 실제로 부담한 금액으로서 요양급여 비용 또는 의료급여 비용의 일부를 본인이 부담하는 일부본인부담금과 요양급여 비용 또는 의료급여 비용의 전부를 본인이 부담하는 전액본인부담금을 말합니다.)의 80%에 해당하는 금액			

보장종목	보상하는 사항							
	<p style="text-align: center;">구분</p> <p style="text-align: center;">통원 (외래제비용, 외래수술비, 처방조제비)</p>	<p style="text-align: center;">보상금액</p> <p>통원 1회당(외래 및 처방조제 합산) 「국민건강보험법」에서 정한 요양급여 또는 「의료급여법」에서 정한 의료급여 중 본인부담금(본인이 실제로 부담한 금액으로서 요양급여 비용 또는 의료급여 비용의 일부를 본인이 부담하는 일부본인부담금과 요양급여 비용 또는 의료급여 비용의 전부를 본인이 부담하는 전액본인부담금을 말합니다.)에서 <표1>의 ‘통원항목별 공제금액’을 뺀 금액</p> <p style="text-align: center;"><표1> 통원항목별 공제금액</p> <table border="1" style="width: 100%; border-collapse: collapse;"> <thead> <tr> <th style="width: 70%;">항 목</th> <th style="width: 30%;">공제금액</th> </tr> </thead> <tbody> <tr> <td>「의료법」 제3조 제2항에 의한 의료기관(동법 제3조의3에 의한 종합병원은 제외), 「국민건강보험법」 제42조제1항제4호에 의한 보건소·보건의원·보건지소, 동법 제42조제1항제5호에 의한 보건진료소에서의 외래 및 「국민건강보험법」 제42조제1항제2호에 의한 약국, 동법 제42조제1항제3호에 의한 한국회귀·필수의약품센터에서의 처방·조제(의약품업 예외지역 등에서의 약사의 직접 조제 포함)</td> <td style="text-align: center;">1만원과 보장대상 의료비의 20% 중 큰 금액</td> </tr> <tr> <td>「국민건강보험법」 제42조 제2항에 의한 전문요양기관, 「의료법」 제3조의4에 의한 상급종합병원, 동법 제3조의3에 의한 종합병원에서의 외래 및 그에 따른 「국민건강보험법」 제42조제1항제2호에 의한 약국, 동법 제42조제1항제3호에 의한 한국회귀·필수의약품센터에서의 처방·조제</td> <td style="text-align: center;">2만원과 보장대상 의료비의 20% 중 큰 금액</td> </tr> </tbody> </table>	항 목	공제금액	「의료법」 제3조 제2항에 의한 의료기관(동법 제3조의3에 의한 종합병원은 제외), 「국민건강보험법」 제42조제1항제4호에 의한 보건소·보건의원·보건지소, 동법 제42조제1항제5호에 의한 보건진료소에서의 외래 및 「국민건강보험법」 제42조제1항제2호에 의한 약국, 동법 제42조제1항제3호에 의한 한국회귀·필수의약품센터에서의 처방·조제(의약품업 예외지역 등에서의 약사의 직접 조제 포함)	1만원과 보장대상 의료비의 20% 중 큰 금액	「국민건강보험법」 제42조 제2항에 의한 전문요양기관, 「의료법」 제3조의4에 의한 상급종합병원, 동법 제3조의3에 의한 종합병원에서의 외래 및 그에 따른 「국민건강보험법」 제42조제1항제2호에 의한 약국, 동법 제42조제1항제3호에 의한 한국회귀·필수의약품센터에서의 처방·조제	2만원과 보장대상 의료비의 20% 중 큰 금액
항 목	공제금액							
「의료법」 제3조 제2항에 의한 의료기관(동법 제3조의3에 의한 종합병원은 제외), 「국민건강보험법」 제42조제1항제4호에 의한 보건소·보건의원·보건지소, 동법 제42조제1항제5호에 의한 보건진료소에서의 외래 및 「국민건강보험법」 제42조제1항제2호에 의한 약국, 동법 제42조제1항제3호에 의한 한국회귀·필수의약품센터에서의 처방·조제(의약품업 예외지역 등에서의 약사의 직접 조제 포함)	1만원과 보장대상 의료비의 20% 중 큰 금액							
「국민건강보험법」 제42조 제2항에 의한 전문요양기관, 「의료법」 제3조의4에 의한 상급종합병원, 동법 제3조의3에 의한 종합병원에서의 외래 및 그에 따른 「국민건강보험법」 제42조제1항제2호에 의한 약국, 동법 제42조제1항제3호에 의한 한국회귀·필수의약품센터에서의 처방·조제	2만원과 보장대상 의료비의 20% 중 큰 금액							
<p>(1) 상해 급여</p>	<p>② 제1항의 상해에는 유독가스 또는 유독물질을 우연히 일시에 흡입, 흡수 또는 섭취한 결과로 생긴 중독증상이 포함됩니다. 다만, 유독가스 또는 유독물질을 상습적으로 흡입, 흡수 또는 섭취한 결과로 생긴 중독증상과 세균성 음식물 중독증상은 포함되지 않습니다.</p> <p>③ 피보험자가 「국민건강보험법」 제5조, 제53조, 제54조에 따라 요양급여 또는 「의료급여법」 제4조, 제15조, 제17조에 따라 의료급여를 적용받지 못하는 경우에는 다음과 같이 보상합니다.</p> <ol style="list-style-type: none"> 1. 의료비(「국민건강보험 요양급여의 기준에 관한 규칙」에 따라 보건복지부장관이 정한 급여 의료비 항목만 해당합니다) 중 본인이 실제로 부담한 금액(통원의 경우 본인이 실제로 부담한 금액에서 같은 조 제1항 <표1>의 ‘통원항목별 공제금액’을 뺀 금액)의 40%를 제5조(보험가입금액의 한도 등)에서 정한 연간 보험가입금액의 한도 내에서 보상합니다. 2. 법령 등에 따라 의료비를 감면받거나 의료기관으로부터 의료비를 감면받은 경우(의료비를 납부하는 대가로 수수한 금액 등은 감면받은 의료비에 포함)에는 제1호를 적용하지 아니하고 감면 후 실제 본인이 부담한 의료비에 대해서만 제1항의 보상금액에 따라 계산한 금액을 제5조(보험가입금액의 한도 등)에서 정한 연간 보험가입금액의 한도 내에서 보상합니다. 다만, 감면받은 의료비가 근로소득에 포함된 경우, 「국가유공자 등 예우 및 지원에 관한 법률」 및 「독립유공자 예우에 관한 법률」에 따라 의료비를 감면받은 경우에는 감면 전 의료비에 대해서 제1항의 보상금액에 따라 계산한 금액을 제5조에서 정한 연간 보험가입금액의 한도 내에서 보상합니다. <p>④ 피보험자가 입원하여 치료를 받던 중 보험계약이 종료되더라도 그 계속 중인 입원에 대해서는 다음 예시와 같이 보험계약 종료일 다음날부터 180일까지 보상합니다.</p> <p>⑤ 피보험자가 통원하여 치료를 받던 중 보험계약이 종료되더라도 그 계속 중인 통원에 대해서는 다음 예시와 같이 보험계약 종료일 다음날부터 180일 이내의 통원을 보상하며 최대 90회 한도 내에서 보상합니다.</p>							

보장종목	보상하는 사항												
(1) 상해 급여	<p style="text-align: center;"><입원 및 통원 보상기간 예시> <보상기간 예시></p> <table border="1" style="width: 100%; text-align: center; border-collapse: collapse;"> <tr> <td style="width: 25%;">보상대상기간 (1년)</td> <td style="width: 25%;">보상대상기간 (1년)</td> <td style="width: 25%;">보상대상기간 (1년)</td> <td style="width: 25%;">추가보상 (180일)</td> </tr> <tr> <td>↑ 계약일 (2022.1.1.)</td> <td>↑ 계약해당일 (2023.1.1.)</td> <td>↑ 계약해당일 (2024.1.1.)</td> <td>↑ 계약 종료일 (2024.12.31.)</td> </tr> <tr> <td></td> <td></td> <td></td> <td>↑ 보상종료 (2025.6.29.)</td> </tr> </table> <p>⑥ 종전 계약을 자동갱신하거나 같은 회사의 보험상품에 재가입하는 경우에는 종전 계약의 보험기간을 연장하는 것으로 보아 제4항과 제5항을 적용하지 않습니다.</p> <p>⑦ 하나의 상해(같은 상해로 2회 이상 치료를 받는 경우에도 이를 하나의 상해로 봅니다)로 인해 동일한 의료기관에서 같은 날 외래 및 처방을 함께 받은 경우 처방일자를 기준으로 외래 및 처방조제를 합산하되(조제일자가 다른 경우도 동일하게 적용) 통원 1회로 보아 제1항과 제5항 내지 제6항을 적용합니다.</p> <p>⑧ 하나의 상해로 인해 하루에 같은 치료를 목적으로 2회 이상 통원치료(외래 및 처방조제 합산)를 받은 경우 1회의 통원으로 보아 제1항과 제5항 내지 제6항을 적용합니다. 이 때 공제금액은 2회 이상의 중복방문 의료기관 중 가장 높은 공제금액을 적용합니다.</p> <p>⑨ 회사는 피보험자가 상해로 인하여 의료기관에서 본인의 장기등(「장기등 이식에 관한 법률」 제4조에 의한 “장기등”을 의미합니다)의 기능회복을 위하여 「장기등 이식에 관한 법률」 제42조 및 관련 고시에 따라 장기등의 적출 및 이식에 드는 비용(공여적합성 여부를 확인하기 위한 검사비, 뇌사장기기증자 관리료 및 이에 속하는 비용항목 포함)은 제1항 내지 제3항에 따라 보상합니다.</p>	보상대상기간 (1년)	보상대상기간 (1년)	보상대상기간 (1년)	추가보상 (180일)	↑ 계약일 (2022.1.1.)	↑ 계약해당일 (2023.1.1.)	↑ 계약해당일 (2024.1.1.)	↑ 계약 종료일 (2024.12.31.)				↑ 보상종료 (2025.6.29.)
	보상대상기간 (1년)	보상대상기간 (1년)	보상대상기간 (1년)	추가보상 (180일)									
↑ 계약일 (2022.1.1.)	↑ 계약해당일 (2023.1.1.)	↑ 계약해당일 (2024.1.1.)	↑ 계약 종료일 (2024.12.31.)										
			↑ 보상종료 (2025.6.29.)										
(2) 질병 급여	<p>① 회사는 피보험자가 질병으로 의료기관에 입원 또는 통원(외래 및 처방조제)하여 치료를 받은 경우에는 급여의료비를 제5조(보험가입금액의 한도 등)에서 정한 연간 보험가입금액의 한도 내에서 다음과 같이 보상합니다. 다만, 법령 등에 따라 의료비를 감면받거나 의료기관으로부터 의료비를 감면받은 경우(의료비를 납부하는 대가로 수수한 금액 등은 감면받은 의료비에 포함)에는 감면 후 실제 본인이 부담한 의료비 기준으로 계산하며, 감면받은 의료비가 근로소득에 포함된 경우, 「국가유공자 등 예우 및 지원에 관한 법률」 및 「독립유공자 예우에 관한 법률」에 따라 의료비를 감면받은 경우에는 감면 전 의료비로 급여 의료비를 계산합니다.</p> <table border="1" style="width: 100%; border-collapse: collapse;"> <thead> <tr> <th style="width: 20%;">구분</th> <th>보상금액</th> </tr> </thead> <tbody> <tr> <td style="text-align: center;">입원 (입원실료, 입원제비용 입원수술비)</td> <td>「국민건강보험법」에서 정한 요양급여 또는 「의료급여법」에서 정한 의료급여 중 본인부담금(본인이 실제로 부담한 금액으로서 요양급여 비용 또는 의료급여 비용의 일부를 본인이 부담하는 일부본인부담금과 요양급여 비용 또는 의료급여 비용의 전부를 본인이 부담하는 전액본인부담금을 말합니다.)의 80%에 해당하는 금액</td> </tr> <tr> <td style="text-align: center;">통원 (외래제비용, 외래수술비, 처방조제비)</td> <td> <p>통원 1회당(외래 및 처방조제 합산) 「국민건강보험법」에서 정한 요양급여 또는 「의료급여법」에서 정한 의료급여 중 본인부담금(본인이 실제로 부담한 금액으로서 요양급여 비용 또는 의료급여 비용의 일부를 본인이 부담하는 일부본인부담금과 요양급여 비용 또는 의료급여 비용의 전부를 본인이 부담하는 전액본인부담금을 말합니다.)에서 <표1>의 ‘통원항목별 공제금액’을 뺀 금액</p> <p style="text-align: center;"><표1> 통원항목별 공제금액</p> <table border="1" style="width: 100%; border-collapse: collapse;"> <thead> <tr> <th style="width: 60%;">항 목</th> <th>공제금액</th> </tr> </thead> <tbody> <tr> <td>「의료법」 제3조 제2항에 의한 의료기관(동법 제3조의3에 의한 종합병원은 제외), 「국민건강보험법」 제42조제1항제4호에 의한 보건소·보건의원·보건지소, 동법 제42조제1항제5호에 의한 보건진료소에서의 외래 및 「국민건강보험법」 제42조제1항제2호에 의한 약국, 동법 제42조제1항</td> <td style="text-align: center;">1만원과 보장대상 의료비의 20% 중 큰 금액</td> </tr> </tbody> </table> </td> </tr> </tbody> </table>	구분	보상금액	입원 (입원실료, 입원제비용 입원수술비)	「국민건강보험법」에서 정한 요양급여 또는 「의료급여법」에서 정한 의료급여 중 본인부담금(본인이 실제로 부담한 금액으로서 요양급여 비용 또는 의료급여 비용의 일부를 본인이 부담하는 일부본인부담금과 요양급여 비용 또는 의료급여 비용의 전부를 본인이 부담하는 전액본인부담금을 말합니다.)의 80%에 해당하는 금액	통원 (외래제비용, 외래수술비, 처방조제비)	<p>통원 1회당(외래 및 처방조제 합산) 「국민건강보험법」에서 정한 요양급여 또는 「의료급여법」에서 정한 의료급여 중 본인부담금(본인이 실제로 부담한 금액으로서 요양급여 비용 또는 의료급여 비용의 일부를 본인이 부담하는 일부본인부담금과 요양급여 비용 또는 의료급여 비용의 전부를 본인이 부담하는 전액본인부담금을 말합니다.)에서 <표1>의 ‘통원항목별 공제금액’을 뺀 금액</p> <p style="text-align: center;"><표1> 통원항목별 공제금액</p> <table border="1" style="width: 100%; border-collapse: collapse;"> <thead> <tr> <th style="width: 60%;">항 목</th> <th>공제금액</th> </tr> </thead> <tbody> <tr> <td>「의료법」 제3조 제2항에 의한 의료기관(동법 제3조의3에 의한 종합병원은 제외), 「국민건강보험법」 제42조제1항제4호에 의한 보건소·보건의원·보건지소, 동법 제42조제1항제5호에 의한 보건진료소에서의 외래 및 「국민건강보험법」 제42조제1항제2호에 의한 약국, 동법 제42조제1항</td> <td style="text-align: center;">1만원과 보장대상 의료비의 20% 중 큰 금액</td> </tr> </tbody> </table>	항 목	공제금액	「의료법」 제3조 제2항에 의한 의료기관(동법 제3조의3에 의한 종합병원은 제외), 「국민건강보험법」 제42조제1항제4호에 의한 보건소·보건의원·보건지소, 동법 제42조제1항제5호에 의한 보건진료소에서의 외래 및 「국민건강보험법」 제42조제1항제2호에 의한 약국, 동법 제42조제1항	1만원과 보장대상 의료비의 20% 중 큰 금액		
구분	보상금액												
입원 (입원실료, 입원제비용 입원수술비)	「국민건강보험법」에서 정한 요양급여 또는 「의료급여법」에서 정한 의료급여 중 본인부담금(본인이 실제로 부담한 금액으로서 요양급여 비용 또는 의료급여 비용의 일부를 본인이 부담하는 일부본인부담금과 요양급여 비용 또는 의료급여 비용의 전부를 본인이 부담하는 전액본인부담금을 말합니다.)의 80%에 해당하는 금액												
통원 (외래제비용, 외래수술비, 처방조제비)	<p>통원 1회당(외래 및 처방조제 합산) 「국민건강보험법」에서 정한 요양급여 또는 「의료급여법」에서 정한 의료급여 중 본인부담금(본인이 실제로 부담한 금액으로서 요양급여 비용 또는 의료급여 비용의 일부를 본인이 부담하는 일부본인부담금과 요양급여 비용 또는 의료급여 비용의 전부를 본인이 부담하는 전액본인부담금을 말합니다.)에서 <표1>의 ‘통원항목별 공제금액’을 뺀 금액</p> <p style="text-align: center;"><표1> 통원항목별 공제금액</p> <table border="1" style="width: 100%; border-collapse: collapse;"> <thead> <tr> <th style="width: 60%;">항 목</th> <th>공제금액</th> </tr> </thead> <tbody> <tr> <td>「의료법」 제3조 제2항에 의한 의료기관(동법 제3조의3에 의한 종합병원은 제외), 「국민건강보험법」 제42조제1항제4호에 의한 보건소·보건의원·보건지소, 동법 제42조제1항제5호에 의한 보건진료소에서의 외래 및 「국민건강보험법」 제42조제1항제2호에 의한 약국, 동법 제42조제1항</td> <td style="text-align: center;">1만원과 보장대상 의료비의 20% 중 큰 금액</td> </tr> </tbody> </table>	항 목	공제금액	「의료법」 제3조 제2항에 의한 의료기관(동법 제3조의3에 의한 종합병원은 제외), 「국민건강보험법」 제42조제1항제4호에 의한 보건소·보건의원·보건지소, 동법 제42조제1항제5호에 의한 보건진료소에서의 외래 및 「국민건강보험법」 제42조제1항제2호에 의한 약국, 동법 제42조제1항	1만원과 보장대상 의료비의 20% 중 큰 금액								
항 목	공제금액												
「의료법」 제3조 제2항에 의한 의료기관(동법 제3조의3에 의한 종합병원은 제외), 「국민건강보험법」 제42조제1항제4호에 의한 보건소·보건의원·보건지소, 동법 제42조제1항제5호에 의한 보건진료소에서의 외래 및 「국민건강보험법」 제42조제1항제2호에 의한 약국, 동법 제42조제1항	1만원과 보장대상 의료비의 20% 중 큰 금액												

보장종목	보상하는 사항																		
(2) 질병 급여	구분	보상금액																	
	통원 (외래제비용, 외래수술비, 처방조제비)	항 목	공제금액																
		제3호에 의한 한국희귀·필수의약품센터에서의 처방·조제(의약분업 예외지역 등에서의 약사의 직접 조제 포함)																	
	「국민건강보험법」 제42조 제2항에 의한 전문요양기관, 「의료법」 제3조의4에 의한 상급종합병원, 동법 제3조의3에 의한 종합병원에서의 외래 및 그에 따른 「국민건강보험법」 제42조제1항제2호에 의한 약국, 동법 제42조제1항제3호에 의한 한국희귀·필수의약품센터에서의 처방·조제	2만원과 보장대상 의료비의 20% 중 큰 금액																	
<p>② 피보험자가 「국민건강보험법」 제5조, 제53조, 제54조에 따라 요양급여 또는 「의료급여법」 제4조, 제15조, 제17조에 따라 의료급여를 적용받지 못하는 경우에는 다음과 같이 보상합니다.</p> <ol style="list-style-type: none"> 의료비(「국민건강보험 요양급여의 기준에 관한 규칙」에 따라 보건복지부장관이 정한 급여 의료비 항목만 해당합니다) 중 본인이 실제로 부담한 금액(통원의 경우 본인이 실제로 부담한 금액에서 같은 조 제1항 <표1>의 ‘통원항목별 공제금액’을 뺀 금액)의 40%를 제5조(보험가입금액의 한도 등)에서 정한 연간 보험가입금액의 한도 내에서 보상합니다. 법령 등에 따라 의료비를 감면받거나 의료기관으로부터 의료비를 감면받은 경우(의료비를 납부하는 대가로 수수한 금액 등은 감면받은 의료비에 포함)에는 제1호를 적용하지 아니하고 감면 후 실제 본인이 부담한 의료비에 대해서만 제1항의 보상금액에 따라 계산한 금액을 제5조(보험가입금액의 한도 등)에서 정한 연간 보험가입금액의 한도 내에서 보상합니다. 다만, 감면받은 의료비가 근로소득에 포함된 경우, 「국가유공자 등 예우 및 지원에 관한 법률」 및 「독립유공자 예우에 관한 법률」에 따라 의료비를 감면받은 경우에는 감면 전 의료비에 대해서 제1항의 보상금액에 따라 계산한 금액을 제5조에서 정한 연간 보험가입금액의 한도 내에서 보상합니다. <p>③ 피보험자가 입원하여 치료를 받던 중 보험계약이 종료되더라도 그 계속 중인 입원에 대해서는 다음 예시와 같이 보험계약 종료일 다음날부터 180일까지 보상합니다.</p> <p>④ 피보험자가 통원하여 치료를 받던 중 보험계약이 종료되더라도 그 계속 중인 통원에 대해서는 다음 예시와 같이 보험계약 종료일 다음날부터 180일 이내의 통원을 보상하며 최대 90회 한도 내에서 보상합니다.</p> <p style="text-align: center;"><입원 및 통원 보상기간 예시> <보상기간 예시></p> <table border="1" style="width: 100%; text-align: center;"> <tr> <td style="width: 25%;">보상대상기간 (1년)</td> <td style="width: 25%;">보상대상기간 (1년)</td> <td style="width: 25%;">보상대상기간 (1년)</td> <td style="width: 25%;">추가보상 (180일)</td> </tr> <tr> <td>↑</td> <td>↑</td> <td>↑</td> <td>↑</td> </tr> <tr> <td>계약일 (2022.1.1.)</td> <td>계약해당일 (2023.1.1.)</td> <td>계약해당일 (2024.1.1.)</td> <td>계약 종료일 (2024.12.31.)</td> </tr> <tr> <td></td> <td></td> <td></td> <td>보상종료 (2025.6.29.)</td> </tr> </table> <p>⑤ 종전 계약을 자동갱신하거나 같은 회사의 보험상품에 재가입하는 경우에는 종전 계약의 보험기간을 연장하는 것으로 보아 제3항과 제4항을 적용하지 않습니다.</p> <p>⑥ 하나의 질병으로 인해 동일한 의료기관에서 같은 날 외래 및 처방을 함께 받은 경우 처방일자를 기준으로 외래 및 처방조제를 합산하되(조제일자가 다른 경우도 동일하게 적용) 통원 1회로 보아 제1항과 제4항 내지 제5항을 적용합니다.</p> <p>⑦ “하나의 질병”이란 발생 원인이 동일한 질병(의학상 중요한 관련이 있는 질병은 하나의 질병으로 간주하며, 하나의 질병으로 2회 이상 치료를 받는 경우에는 이를 하나의 질병으로 봅니다)을 말하며, 질병의 치료 중에 발생된 합병증 또는 새로 발견된 질병의 치료가 병행되거나 의학상 관련이 없는 여러 종류의 질병을 갖고 있는 상태에서 입원 또는 통원한 경우에는 하나의 질병으로 간주합니다.</p> <p>⑧ 하나의 질병으로 인해 하루에 같은 치료를 목적으로 2회 이상 통원치료(외래 및 처방조제 합</p>				보상대상기간 (1년)	보상대상기간 (1년)	보상대상기간 (1년)	추가보상 (180일)	↑	↑	↑	↑	계약일 (2022.1.1.)	계약해당일 (2023.1.1.)	계약해당일 (2024.1.1.)	계약 종료일 (2024.12.31.)				보상종료 (2025.6.29.)
보상대상기간 (1년)	보상대상기간 (1년)	보상대상기간 (1년)	추가보상 (180일)																
↑	↑	↑	↑																
계약일 (2022.1.1.)	계약해당일 (2023.1.1.)	계약해당일 (2024.1.1.)	계약 종료일 (2024.12.31.)																
			보상종료 (2025.6.29.)																

보장종목	보상하는 사항
(2) 질병급여	<p>산)를 받은 경우 1회의 통원으로 보아 제1항과 제4항 내지 제5항을 적용합니다. 이 때 공제금액은 2회 이상의 중복방문 의뢰기관 중 가장 높은 공제금액을 적용합니다.</p> <p>⑨ 회사는 피보험자가 질병으로 인하여 의료기관에서 본인의 장기등(「장기등 이식에 관한 법률」 제4조에 의한 “장기등”을 의미합니다)의 기능회복을 위하여 「장기등 이식에 관한 법률」 제42조 및 관련 고시에 따라 장기등의 적출 및 이식에 드는 비용(공여적합성 여부를 확인하기 위한 검사비, 뇌사장기기증자 관리료 및 이에 속하는 비용항목 포함)은 제1항 내지 제2항에 따라 보상합니다.</p>

제3관 회사가 보상하지 않는 사항

제4조(보상하지 않는 사항)

회사가 보상하지 않는 사항은 보장종목별로 다음과 같습니다.

보장종목	보상하지 않는 사항
(1) 상해급여	<p>① 회사는 다음의 사유로 인하여 생긴 급여의료비는 보상하지 않습니다.</p> <ol style="list-style-type: none"> 1. 피보험자가 고의로 자신을 해친 경우. 다만, 피보험자가 심신상실 등으로 자유로운 의사결정을 할 수 없는 상태에서 자신을 해친 사실이 증명된 경우에는 보상합니다. 2. 보험수익자가 고의로 피보험자를 해친 경우. 다만, 그 보험수익자가 보험금의 일부 보험수익자인 경우에는 다른 보험수익자에 대한 보험금은 지급합니다. 3. 계약자가 고의로 피보험자를 해친 경우 4. 피보험자가 임신, 출산(제왕절개를 포함합니다), 산후기로 입원 또는 통원한 경우. 다만, 회사가 보상하는 상해로 인하여 입원 또는 통원한 경우에는 보상합니다. 5. 전쟁, 외국의 무력행사, 혁명, 내란, 사변, 폭동으로 인한 경우 6. 피보험자가 정당한 이유없이 입원기간 중 의사의 지시를 따르지 않거나 의사가 통원치료가 가능하다고 인정함에도 피보험자 본인이 자의적으로 입원하여 발생한 입원의료비 7. 피보험자가 정당한 이유없이 통원기간 중 의사의 지시를 따르지 않아 발생한 통원의료비 <p>② 회사는 다른 약정이 없으면 피보험자가 직업, 직무 또는 동호회 활동 목적으로 한 다음의 어느 하나에 해당하는 행위로 인하여 생긴 상해에 대해서는 보상하지 않습니다.</p> <ol style="list-style-type: none"> 1. 전문등반(전문적인 등산용구를 사용하여 암벽 또는 빙벽을 오르내리거나 특수한 기술, 경험, 사전 훈련이 필요한 등반을 말합니다), 글라이더 조종, 스카이다이빙, 스쿠버다이빙, 행글라이딩, 수상보트, 패러글라이딩 2. 모터보트·자동차 또는 오토바이에 의한 경기, 시범, 행사(이를 위한 연습을 포함합니다) 또는 시운전(다만, 공용도로에서 시운전을 하는 동안 발생한 상해는 보상합니다) 3. 선박에 탑승하는 것을 직무로 하는 사람이 직무상 선박에 탑승하고 있는 동안 <p>③ 회사는 다음의 급여의료비에 대해서는 보상하지 않습니다.</p> <ol style="list-style-type: none"> 1. 「국민건강보험법」에 따른 요양급여 중 본인부담금의 경우 국민건강보험 관련 법령에 따라 국민건강보험공단으로부터 사전 또는 사후 환급이 가능한 금액(본인부담금 상한제) 2. 「의료급여법」에 따른 의료급여 중 본인부담금의 경우 의료급여 관련 법령에 따라 의료급여기금 등으로부터 사전 또는 사후 환급이 가능한 금액(「의료급여법」에 따른 본인부담금 보상제 및 본인부담금 상한제) 3. 자동차보험(공제를 포함합니다)에서 보상받는 치료관계비(과실상계 후 금액을 기준으로 합니다) 또는 산재보험에서 보상받는 의료비. 다만, 본인부담의료비(자동차보험 진료수가에 관한 기준 및 산재보험 요양급여 산정기준에 따라 발생한 실제 본인 부담의료비)는 제3조(보장종목별 보상내용) (1)상해급여 제1항, 제2항 및 제4항부터 제8항에 따라 보상합니다. 4. 「응급의료에 관한 법률」 및 동법 시행규칙에서 정한 응급환자에 해당하지 않는 자가 동법 제26조 권역응급의료센터 또는 「의료법」 제3조의4에 따른 상급종합병원 응급실을 이용하면서 발생한 응급의료관리료로서 전액본인부담금에 해당하는 의료비
(2) 질병급여	<p>① 회사는 다음의 사유로 인하여 생긴 급여의료비는 보상하지 않습니다.</p> <ol style="list-style-type: none"> 1. 피보험자가 고의로 자신을 해친 경우. 다만, 피보험자가 심신상실 등으로 자유로운 의사결정을 할 수 없는 상태에서 자신을 해친 사실이 증명된 경우에는 보상합니다. 2. 보험수익자가 고의로 피보험자를 해친 경우. 다만, 그 보험수익자가 보험금의 일부 보험수

보장 종목	보상하지 않는 사항
(2) 질병 급여	<p>익자인 경우에는 다른 보험수익자에 대한 보험금은 지급합니다.</p> <ol style="list-style-type: none"> 3. 계약자가 고의로 피보험자를 해친 경우 4. 피보험자가 정당한 이유없이 입원기간 중 의사의 지시를 따르지 않거나 의사가 통원치료가 가능하다고 인정함에도 피보험자 본인이 자의적으로 입원하여 발생한 입원의료비 5. 피보험자가 정당한 이유 없이 통원기간 중 의사의 지시를 따르지 않아 발생한 통원의료비 <p>② 회사는 ‘한국표준질병사인분류’에 따른 다음의 의료비에 대해서는 보상하지 않습니다.</p> <ol style="list-style-type: none"> 1. 정신 및 행동장애(F04~F99). 다만, F04~F09, F20~F29, F30~F39, F40~F48, F51, F90~F98과 관련한 치료에서 발생한 「국민건강보험법」에 따른 요양급여에 해당하는 의료비는 보상합니다. 2. 여성생식기의 비염증성 장애로 인한 습관성 유산, 불임 및 인공수정관련 합병증(N96~N98)으로 발생한 의료비 중 전액본인부담금 및 보험가입일로부터 2년 이내에 발생한 의료비 3. 피보험자가 임신, 출산(제왕절개를 포함합니다), 산후기로 입원 또는 통원한 경우(O00~O99) 4. 선천성 뇌질환(Q00~Q04). 다만, 피보험자가 보험가입당시 태아인 경우에는 보상합니다. 5. 요실금(N39.3, N39.4, R32) <p>③ 회사는 다음의 급여의료비에 대해서는 보상하지 않습니다.</p> <ol style="list-style-type: none"> 1. 「국민건강보험법」에 따른 요양급여 중 본인부담금의 경우 국민건강보험 관련 법령에 따라 국민건강보험공단으로부터 사전 또는 사후 환급이 가능한 금액(본인부담금 상한제) 2. 「의료급여법」에 따른 의료급여 중 본인부담금의 경우 의료급여 관련 법령에 따라 의료급여기금 등으로부터 사전 또는 사후 환급이 가능한 금액(「의료급여법」에 따른 본인부담금 보상제 및 본인부담금 상한제) 3. 성장호르몬제 투여에 소요된 비용으로 부담한 전액본인부담금 4. 산재보험에서 보상받는 의료비. 다만, 본인부담의료비(산재보험 요양급여 산정기준에 따라 발생한 실제 본인 부담의료비)는 제3조(보장종목별 보상내용) (2)질병급여 제1항, 제3항부터 제8항에 따라 보상합니다. 5. 사람면역결핍바이러스(HIV) 감염으로 인한 치료비(다만, 「의료법」에서 정한 의료인의 진료상 또는 치료중 혈액에 의한 HIV 감염은 해당 진료기록을 통해 객관적으로 확인되는 경우는 보상합니다) 6. 「응급의료에 관한 법률」 및 동법 시행규칙에서 정한 응급환자에 해당하지 않는 자가 동법 제26조 권역응급의료센터 또는 「의료법」 제3조의4에 따른 상급종합병원 응급실을 이용하면서 발생한 응급의료관리료로서 전액본인부담금에 해당하는 의료비

제4조의2(특별약관에서 보상하는 사항)

- ① 제3조 및 제4조에도 불구하고 다음 각 호에 해당하는 의료비는 기본형 실손의료보험 보통약관에서 보상하지 않습니다.
 1. 비급여의료비
 2. 제1호와 관련하여 자동차보험(공제를 포함합니다) 또는 산재보험에서 발생한 본인부담의료비
- ② 제1항 제1호 및 제2호에서 정한 의료비와 다른 의료비가 함께 청구되어 각 항목별 의료비가 구분되지 않는 경우 회사는 보험금 지급금액 결정을 위해 계약자, 피보험자 또는 보험수익자에게 각각의 의료비에 대한 확인을 요청할 수 있습니다.

제4관 보험금의 지급

제5조(보험가입금액의 한도 등)

- ① 이 계약의 연간 보험가입금액은 제3조(보장종목별 보상내용) (1)상해급여 또는 (2)질병급여 각각에 대하여 5천만원 이내에서 회사가 정한 금액 중 계약자가 선택한 금액을 말하며, 제3조(보장종목별 보상내용)에 의한 급여의료비를 이 금액 한도 내에서 보상합니다.
- ② 이 계약에서 ‘연간’이라 함은 계약일로부터 매1년 단위로 도래하는 계약해당일 전일까지의 기간을 말하

며, 입원 또는 통원 치료시 해당일이 속한 보험연도의 보험가입금액 한도를 적용합니다.

- ③ 제1항 내지 제2항에도 불구하고 「국민건강보험법」에 따른 본인부담금 상한제 또는 「의료급여법」에 따른 본인부담금 보상제 및 본인부담금 상한제 적용항목은 실제 본인이 부담한 금액(「국민건강보험법」 또는 「의료급여법」 등 관련 법령에서 사전 또는 사후 환급이 가능한 금액은 제외한 금액)을 한도로 제3조(보장종목별 보상내용) 및 제4조(보상하지 않는 사항)에 따라 보상합니다.
- ④ 제3조(보장종목별 보상내용)에서 정한 입원의 경우 급여의료비 중 보상금액을 제외한 나머지 금액(「국민건강보험법」에서 정한 요양급여 또는 「의료급여법」에서 정한 의료급여 중 본인부담금(본인이 실제로 부담한 금액을 말합니다)의 20%에 해당하는 금액)이 계약일 또는 매년 계약해당일부터 기산하여 연간 200만원을 초과하는 경우 그 초과금액은 제1항의 한도내에서 보상합니다.
- ⑤ 제3조(보장종목별 보상내용)에서 정한 통원의 경우 (1)상해급여 또는 (2)질병급여 각각에 대하여 통원 1회당 20만원 이내에서 회사가 정한 금액 중 계약자가 선택한 금액의 한도 내에서 보상합니다.
- ⑥ 제3조(보장종목별 보상내용) (1)상해급여 제4항 내지 제5항 및 (2)질병급여 제3항 내지 제4항에 따른 계속중인 입원 또는 통원의 보상한도는 연간 보험가입금액에서 직전 보험기간 종료일까지 지급한 금액을 차감한 잔여 금액을 한도로 적용합니다.

제5조의2(보험가입금액 한도 등에 대한 설명 의무)

- ① 회사는 제18조(약관 교부 및 설명의무 등)에 따라 계약자가 청약할 때에 약관의 중요한 내용을 설명할 경우, 제5조(보험가입금액의 한도 등)의 내용도 함께 설명하여 드립니다.
- ② 제1항에 따라 보험가입금액 한도 등을 설명할 때에, 회사는 계약자에게 제5조(보험가입금액의 한도 등) 제3항의 '본인부담금 상한제' 및 '본인부담금 보상제'에 대한 사항을 구체적으로 설명하여 드립니다.

<p>【「국민건강보험법」에 따른 본인부담금 상한제】 요양급여비용 중 본인이 부담한 비용의 연간 총액이 일정 상한액(국민건강보험 지역가입자의 세대별 보험료 부담 수준 또는 직장가입자의 개인별 보험료 부담수준에 따라 국민건강보험법 등 관련 법령에서 정한 금액(81만원~584만원))을 초과하는 경우 그 초과액을 국민건강보험공단이 부담하는 제도</p> <p>【「의료급여법」에 따른 본인부담금 보상제】 수급권자의 급여대상 본인부담금이 매 30일간 다음 금액을 초과하는 경우, 초과금액의 50%에 해당하는 금액을 의료급여기금 등이 부담하는 제도</p> <ul style="list-style-type: none">1. 1종 수급권자 : 2만원2. 2종 수급권자 : 20만원 <p>【「의료급여법」에 따른 본인부담금 상한제】 본인부담금 보상제에 따라 지급받은 금액을 차감한 급여대상 본인부담금이 다음 금액을 초과하는 경우, 그 초과액 전액을 의료급여기금 등이 부담하는 제도</p> <ul style="list-style-type: none">1. 1종 수급권자 : 매 30일간 5만원2. 2종 수급권자 : 연간 80만원(다만, 의료법 제3조 제2항 제3호 라목에 따른 요양병원에 연간 240일을 초과하여 입원한 경우에는 연간 120만원으로 한다.) <p>다만, 관련 법령 등이 변경되는 경우 변경된 기준을 따릅니다. (상기 예시금액은 2021.5월 기준)</p>
--

제6조(보험금 지급사유 발생의 통지)

계약자, 피보험자 또는 보험수익자는 제3조(보장종목별 보상내용)에서 정한 보험금 지급사유가 발생한 것을 알았을 때에는 지체 없이 그 사실을 회사에 알려야 합니다.

제7조(보험금의 청구)

- ① 보험수익자는 다음의 서류를 제출하고 보험금을 청구하여야 합니다.
 - 1. 청구서 (회사 양식)
 - 2. 사고증명서(진료비계산서, 진료비세부내역서, 입원치료확인서, 의사처방전(처방조제비)) 등
 - 3. 신분증(주민등록증이나 운전면허증 등 본인임을 확인할 수 있는 사진이 붙은 정부기관에서 발행한 신분증, 본인이 아닌 경우에는 본인의 인감증명서 또는 본인서명사실확인서 포함)
 - 4. 그 밖에 기타 보험수익자가 보험금 수령에 필요하여 제출하는 서류
- ② 제1항 제2호의 사고증명서는 「의료법」 제3조(의료기관)에서 규정한 국내의 의료기관에서 발급한 것이어야 합니다.

【의료법 제3조(의료기관)】

의료기관은 다음 각 호와 같이 구분한다.

1. 의원급 의료기관: 의원, 치과의원, 한의원
2. 조산원
3. 병원급 의료기관: 병원, 치과병원, 한방병원, 요양병원, 종합병원

제8조(보험금의 지급절차)

- ① 회사는 제7조(보험금의 청구)에서 정한 서류를 접수한 때에는 접수증을 드리고 휴대전화 문자메세지 또는 전자우편 등으로도 송부하며, 그 서류를 접수한 날로부터 3영업일 이내에 보험금을 지급합니다.
- ② 제1항에도 불구하고 회사는 보험금 지급사유를 조사·확인하기 위하여 제1항의 지급기일 이내에 보험금을 지급하지 못할 것으로 명백히 예상되는 경우에는 그 구체적인 사유와 지급예정일 및 보험금 가지급제도(회사가 추정하는 보험금의 50% 이내의 금액을 지급하는 제도를 말합니다)에 대하여 피보험자 또는 보험수익자에게 즉시 통지하여 드립니다. 다만, 지급예정일은 다음 각 호의 어느 하나에 해당하는 경우를 제외하고는 제7조(보험금의 청구)에서 정한 서류를 접수한 날부터 30영업일 이내에서 정합니다.
 1. 소송제기
 2. 분쟁조정 신청
 3. 수사기관의 조사
 4. 외국에서 발생한 보험사고에 대한 조사
 5. 제5항에 따른 회사의 조사요청에 대한 동의 거부 등 계약자, 피보험자 또는 보험수익자에게 책임이 있는 사유로 보험금 지급사유를 조사와 확인이 지연되는 경우
 6. 제7항에 따라 보험금 지급사유에 대해 제3자의 의견에 따르기로 한 경우
- ③ 제2항에 따라 추가적인 조사가 이루어지는 경우 회사는 보험수익자의 청구에 따라 회사가 추정하는 보험금의 50% 상당액을 가지급보험금으로 지급합니다.

【가지급보험금】

보험사고가 발생한 후 보험금 지급 사유의 조사 및 확인에 상당한 시일이 소요되거나 장기간 치료를 받게 됨으로 인하여 보험약관에서 정한 기일 내에 보험금을 지급하지 못할 것으로 예상되는 경우 경제적 어려움에서 조속히 벗어날 수 있도록 하기 위하여 추정보험금의 50% 범위 내에서 미리 지급하는 보험금을 말합니다.

- ④ 회사는 제1항에서 정한 지급기일 내에 보험금을 지급하지 않았을 때(제2항에서 정한 지급예정일을 통지한 경우를 포함합니다)에는 그 다음 날부터 지급일까지의 기간에 대하여 <불입2>에서 정한 이율로 계산한 금액을 보험금에 더하여 지급합니다. 다만, 계약자, 피보험자 또는 보험수익자에게 책임이 있는 사유로 지급이 지연된 경우에는 그 기간에 대한 이자는 지급하지 않습니다.
- ⑤ 계약자, 피보험자 또는 보험수익자는 제14조(알릴 의무 위반의 효과) 및 제2항의 보험금 지급사유조사와 관련하여 의료기관 및 국민건강보험공단, 경찰서 등 관공서에 대한 회사의 서면에 의한 조사요청에 동의하여야 합니다. 다만, 정당한 사유없이 이에 동의하지 않을 경우 회사는 사실확인이 끝날 때까지 보험금 지급지연에 따른 이자를 지급하지 않습니다.
- ⑥ 회사는 제5항의 서면조사에 대한 동의 요청시 조사목적, 사용처 등을 명시하고 설명합니다.
- ⑦ 보험수익자와 회사가 제3조(보장종목별 보상내용)의 보험금 지급사유에 대해 합의하지 못할 때는 보험수익자와 회사가 함께 제3자를 정하고 그 제3자의 의견에 따를 수 있습니다. 제3자는 「의료법」 제3조(의료기관)에 규정된 종합병원 소속 전문의 중에서 정하며, 보험금 지급사유 판정에 드는 의료비용은 회사가 전액 부담합니다.
- ⑧ 회사는 계약자, 피보험자 또는 보험수익자에게 「국민건강보험법」에 따른 본인부담금 상한제, 「의료급여법」에 따른 본인부담금 상한제 및 보상제와 관련한 확인요청을 할 수 있습니다.
- ⑨ 회사는 보험금 지급금액 결정을 위해 확인이 필요한 경우 계약자, 피보험자 또는 보험수익자에게 건강보험심사평가원의 진료비확인요청제도를 활용할 수 있도록 동의해 줄 것을 요청할 수 있으며, 진료비확인요청제도를 활용할 경우 회사는 이를 활용한 사례를 집적하고 먼저 유사 사례가 있는지를 확인하고 이용합니다.
- ⑩ 회사는 보험금 지급시 보험수익자에게 문자메시지, 전자우편 또는 이와 유사한 전자적 장치 등으로 다음 각 호의 사항을 안내하여 드리며, 보험수익자는 안내한 사항과 관련하여 구체적인 계산내역 등에 대하여 회사에 설명을 요청할 수 있습니다.
 1. 보험금 지급일 등 지급절차
 2. 보험금 지급 내역
 3. 보험금 심사 지연 시 지연 사유 및 예상 지급일
 4. 보험금을 감액하여 지급하거나 지급하지 아니하는 경우에는 그 사유 등

제9조(보험금을 받는 방법의 변경)

- ① 계약자(보험금 지급사유 발생 후에는 보험수익자를 말합니다)는 회사의 사업방법서에서 정한 바에 따라 보험금의 전부 또는 일부에 대하여 나누어 지급받거나 일시에 지급받는 방법으로 변경할 수 있습니다.
- ② 회사는 제1항에 따라 일시에 지급할 금액을 나누어 지급하는 경우에는 나중에 지급할 금액에 대하여 평균공시이율을 연단위 복리로 계산한 금액을 더하여 지급하며, 나누어 지급할 금액을 일시에 지급하는 경우에는 평균공시이율을 연단위 복리로 할인한 금액을 지급합니다.

제10조(주소변경의 통지)

- ① 계약자(보험수익자가 계약자와 다른 경우 보험수익자를 포함합니다)는 주소 또는 연락처가 변경된 경우에는 지체없이 그 변경내용을 회사에 알려야 합니다.
- ② 제1항에서 정한대로 계약자 또는 보험수익자가 변경내용을 알리지 않은 경우에는 계약자 또는 보험수익자가 회사에 알린 최종 주소 또는 연락처로 등기우편 등 우편물에 대한 기록이 남는 방법을 통하여 회사가 알린 사항은 일반적으로 도달에 필요한 기간이 지난 때에 계약자 또는 보험수익자에게 도달된 것으로 봅니다.

제11조(대표자의 지정)

- ① 계약자 또는 보험수익자가 2명 이상인 경우에는 각 대표자를 1명 지정하여야 하며, 그 대표자는 각각 다른 계약자 또는 보험수익자를 대리하는 것으로 합니다.
- ② 지정된 계약자 또는 보험수익자의 소재가 확실하지 않은 경우에는 이 계약에 관하여 회사가 계약자 또는 보험수익자 1명에 대하여 한 행위는 각각 다른 계약자 또는 보험수익자에게도 효력이 미칩니다.
- ③ 계약자가 2명 이상인 경우에는 연대하여 그 책임을 집니다.

【계약자가 2명 이상인 경우】

계약자가 2명 이상인 경우 계약전 알릴의무, 보험료 납입의무 등 보험계약에 따른 계약자의 의무를 연대로 합니다.

【연대】

2인 이상이 공동으로 책임지는 것을 뜻하며, 각자가 채무의 전부를 이행할 책임을 지되(지분만큼 분할하여 책임을 지는 것과는 다름), 다만 어느 1인의 이행으로 나머지 사람들도 책임을 면하게 되는 것을 말합니다.

제5관 계약자의 계약 전 알릴 의무 등

제12조(계약 전 알릴 의무)

계약자 또는 피보험자는 청약할 때(진단계약의 경우에는 건강진단을 할 때를 말합니다) 청약서에서 질문한 사항에 대하여 알고 있는 사실을 반드시 사실대로 알려야(상법에 따른 “고지의무”와 같으며, 이하 “계약 전 알릴 의무”라 합니다) 합니다. 다만, 진단계약의 경우 「의료법」 제3조(의료기관)에 따른 종합병원이나 병원에서 직장 또는 개인이 실시한 건강진단서 사본 등 건강상태를 판단할 수 있는 자료로 건강진단을 대신할 수 있습니다.

【사례】

계약 청약을 하면서 보험설계사에게 고혈압이 있다고만 얘기하였을 뿐, 청약서의 계약 전 알릴 사항에 아무런 기재도 하지 않았을 경우에는 보험설계사에게만 고혈압 병력을 얘기하였다고 하더라도 회사는 계약 전 알릴 의무 위반을 이유로 계약을 해지하고 보험금을 지급하지 않을 수 있습니다.

제13조(상해보험계약 후 알릴 의무)

- ① 계약자 또는 피보험자는 보험기간 중에 피보험자에게 다음 각 호의 변경이 발생한 경우에는 우편, 전화, 방문 등의 방법으로 지체없이 회사에 알려야 합니다.
 1. 보험증권 등에 기재된 직업 또는 직무의 변경
 - 가. 현재의 직업 또는 직무가 변경된 경우
 - 나. 직업이 없는 자가 취직한 경우
 - 다. 현재의 직업을 그만둔 경우

【직업】

1. 생계유지 등을 위하여 일정한 기간동안(예:6개월 이상) 계속하여 종사하는 일
2. 1.에 해당하지 않는 경우에는 개인의 사회적 신분(예)에 따른 위치나 자리를 말함
예) 학생, 미취학아동, 무직 등

【직무】

직책이나 직업상 책임을 지고 담당하여 맡은 일

2. 보험증권 등에 기재된 피보험자의 운전 목적이 변경된 경우
예) 자가용에서 영업용으로 변경, 영업용에서 자가용으로 변경 등
 3. 보험증권 등에 기재된 피보험자의 운전여부가 변경된 경우
예) 비운전자에서 운전자로 변경, 운전자에서 비운전자로 변경 등
 4. 이륜자동차(자동차관리법상 이륜차로 분류되는 삼륜 또는 사륜의 자동차를 포함) 또는 원동기장치 자전거(전동킥보드, 전동이륜평행차, 전동기의 동력만으로 움직일 수 있는 자전거 등 개인형 이동장치를 포함)를 계속적으로 사용(직업, 직무 또는 동호회 활동과 출퇴근용 등으로 주로 사용하는 경우에 한함)하게 된 경우(다만, 전동휠체어, 의료용 스쿠터 등 보행보조용 의자차는 제외합니다.)
- ② 회사는 제1항의 통지로 인하여 위험의 변동이 발생한 경우에는 제20조(계약내용의 변경 등)에 따라 계약 내용을 변경할 수 있습니다.

【위험변경에 따른 계약변경 절차】

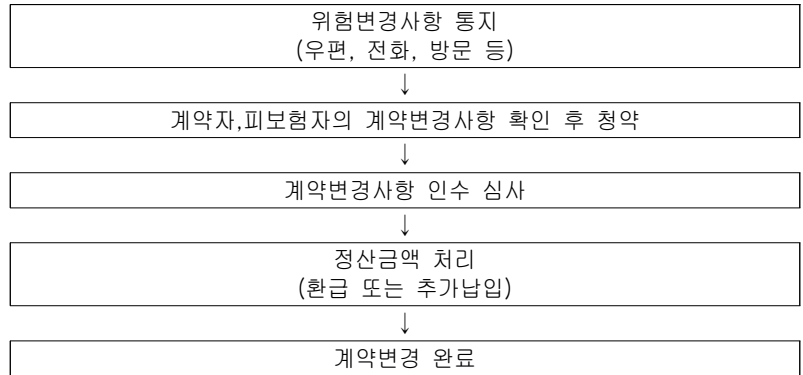

- ③ 회사는 제2항에 따라 계약내용을 변경할 때 위험이 감소된 경우에는 보험료를 감액하고, 이후 기간 보장을 위한 재원인 책임준비금 등의 차이로 인하여 발생한 정산금액(이하 “정산금액”이라 합니다)을 환급하여 드립니다. 한편 위험이 증가된 경우에는 보험료의 증액 및 정산금액의 추가납입을 요구할 수 있으며, 계약자는 이를 납입하여야 합니다.
- ④ 제1항의 통지에 따라 위험의 증가로 보험료를 더 내야 할 경우 회사가 청구한 추가보험료(정산금액을 포함합니다)를 계약자가 납입하지 않았을 때, 회사는 위험이 증가되기 전에 적용된 보험요율(이하 “변경전 요율”이라 합니다)의 위험이 증가된 후에 적용해야 할 보험요율(이하 “변경후 요율”이라 합니다)에 대한 비율에 따라 보험금을 삭감하여 지급합니다. 다만, 증가된 위험과 관계없이 발생한 보험금 지급사유에 관해서는 원래대로 지급합니다.
- ⑤ 계약자 또는 피보험자가 고의 또는 중대한 과실로 제1항 각 호의 변경사실을 회사에 알리지 않았을 경우 변경후 요율이 변경전 요율보다 높을 때에는 회사는 그 변경사실을 안 날부터 1개월 이내에 계약자 또는 피보험자에게 제4항에 의해 보장됨을 통보하고 이에 따라 보험금을 지급합니다.

【중대한 과실】

주의의무의 위반이 현저한 과실, 즉 현저한 부주의, 태만의 경우로서 조금만 주의를 하였다면 충분히 피해의 발생을 막을 수 있었음에도 그 주의조치 태만히 한 높은 강도의 주의의무위반

제14조(알릴 의무 위반의 효과)

- ① 회사는 다음과 같은 사실이 있을 경우에는 보험금 지급사유의 발생여부에 관계없이 그 사실을 안 날부터 1개월 이내에 이 계약을 해지할 수 있습니다.
 1. 계약자나 피보험자가 고의 또는 중대한 과실로 제12조(계약 전 알릴 의무)를 위반하고 그 알릴 의무가 있는 사항이 중요한 사항에 해당하는 경우
 2. 계약자나 피보험자가 고의 또는 중대한 과실로 뚜렷한 위험의 증가와 관련된 제13조(상해보험계약 후 알릴 의무) 제1항에서 정한 계약 후 알릴 의무를 이행하지 않았을 때

- ② 제1항 제1호의 경우라도 다음의 어느 하나에 해당하는 경우에는 회사는 계약을 해지할 수 없습니다.
1. 회사가 최초계약 체결 당시에 그 사실을 알았거나 과실로 알지 못하였을 때
 2. 회사가 그 사실을 안 날부터 1개월 이상 지났거나 또는 제1회 보험료를 받은 날부터 보험금 지급사유가 발생하지 않고 2년(진단계약의 경우 질병에 대해서는 1년)이 지났을 때
 3. 최초계약 체결일부터 3년이 지났을 때
 4. 이 계약을 청약할 때 회사가 피보험자의 건강상태를 판단할 수 있는 기초자료(건강진단서 사본 등을 말합니다)에 따라 승낙한 경우에 건강진단서 사본 등에 명기되어 있는 사항으로 보험금 지급사유가 발생하였을 때. 다만, 계약자 또는 피보험자가 회사에 제출한 기초자료의 내용 중 중요사항을 고의로 사실과 다르게 작성한 때에는 계약을 해지할 수 있습니다.
 5. 보험설계사 등이 다음의 어느 하나에 해당하는 행위를 하였을 때. 다만, 보험설계사 등이 다음의 행위를 하지 않았더라도 계약자 또는 피보험자가 사실대로 고지하지 않거나 부실하게 고지했다고 인정되는 경우에는 계약을 해지할 수 있습니다.
 - 가. 계약자 또는 피보험자에게 고지할 기회를 주지 않았을 때
 - 나. 계약자 또는 피보험자가 사실대로 고지하는 것을 방해하였을 때
 - 다. 계약자 또는 피보험자에게 사실대로 고지하지 않게 하였거나 부실하게 고지하도록 권유했을 때
- ③ 제1항에 따라 계약을 해지하였을 때에는 회사는 제34조(해지환급금) 제1항에 따른 해지환급금을 계약자에게 지급합니다.
- ④ 제1항 제1호에 따른 계약의 해지가 보험금 지급사유가 발생한 후에 이루어진 경우에 회사는 보험금을 지급하지 않습니다. 이 경우 회사는 계약자에게 계약 전 알릴 의무 위반사실(계약해지 등의 원인이 되는 위반사실을 구체적으로 명시)과 계약 전 알릴 의무사항이 중요한 사항에 해당되는 사유를 “반대증거가 있는 경우 이의를 제기할 수 있습니다” 라는 문구와 함께 서면 등으로 알려 드립니다.
- ⑤ 제1항 제2호에 따른 계약의 해지가 보험금 지급사유 발생 후에 이루어진 경우에는 회사는 제13조(상해보험계약 후 알릴 의무) 제4항 또는 제5항에 따라 보험금을 지급합니다.
- ⑥ 제1항에도 불구하고 알릴 의무를 위반한 사실이 보험금 지급사유가 발생하는 데에 영향을 미쳤음을 회사가 증명하지 못한 경우에는 제4항 및 제5항에도 불구하고 해당 보험금을 지급합니다.
- ⑦ 회사는 다른 보험가입내역에 대한 계약 전 알릴 의무 위반을 이유로 계약을 해지하거나 보험금 지급을 거절하지 않습니다.
- ⑧ 제28조(보험료의 납입을 연체하여 해지된 계약의 부활(효력회복))에 따라 이 계약이 부활(효력회복)된 경우에는 부활(효력회복)계약을 제2항의 최초계약으로 봅니다. (부활(효력회복)이 여러 차례 발생된 경우에는 각각의 부활(효력회복)계약을 최초계약으로 봅니다)

제15조(사기에 의한 계약)

계약자 또는 피보험자가 대리진단이나 약물사용을 통하여 진단절차를 통과하거나, 진단서를 위조 또는 변조하거나, 청약일 이전에 암 또는 사람면역결핍바이러스(HIV) 감염의 진단 확정을 받은 후 이를 숨기고 가입하는 등 사기에 의하여 계약이 성립되었음을 회사가 증명하는 경우에는 회사는 계약일로부터 5년 이내(사기사실을 안 날부터 1개월 이내)에 계약을 취소할 수 있습니다.

제6관 보험계약의 성립과 유지

제16조(보험계약의 성립)

- ① 계약은 계약자의 청약과 회사의 승낙으로 이루어집니다.
- ② 회사는 피보험자가 계약에 적합하지 않은 경우에는 승낙을 거절하거나 별도의 조건(보험가입금액 제한, 일부보장 제외, 보험금 삭감, 보험료 할증 등을 말합니다)을 붙여 승낙할 수 있습니다.
- ③ 회사는 계약의 청약을 받고, 제1회 보험료를 받은 경우에 건강진단을 받지 않는 계약은 청약일, 진단계약은 진단일(재진단의 경우에는 최종 진단일을 말합니다)부터 30일 이내에 승낙하거나 거절하여야 하며, 승낙한 경우에는 보험증권을 드립니다. 이 경우 30일 이내에 회사가 승낙 또는 거절의 통지를 하지 않으면 승낙한 것으로 봅니다.
- ④ 회사가 제1회 보험료를 받고 승낙을 거절한 경우에는 거절통지와 함께 받은 금액을 돌려드리며, 보험료를 받은 기간에 대하여 평균공시이율에 1%를 더한 이율을 연단위 복리로 계산한 금액을 더하여 지급합니다. 다만, 제1회 보험료를 신용카드로 납입한 계약의 승낙을 거절하는 경우 회사는 신용카드의 매출을 취소하며 이자를 더하여 지급하지 않습니다.
- ⑤ 회사가 제2항에 따라 일부보장 제외 조건을 붙여 승낙하였더라도 청약일로부터 5년(갱신형 계약의 경우에는 최초 청약일로부터 5년)이 지나는 동안 보장이 제외되는 질병으로 추가 진단(단순 건강검진 제외) 또는 치료 사실이 없을 경우, 청약일로부터 5년이 지난 이후에는 이 약관에 따라 보장합니다.

- ⑥ 제5항의 ‘청약일로부터 5년이 지나는 동안’이라 함은 제27조(보험료의 납입이 연체되는 경우 납입최고(독촉)와 계약의 해지)에서 정한 계약의 해지가 발생하지 않은 경우를 말합니다.
- ⑦ 제28조(보험료의 납입을 연체하여 해지된 계약의 부활(효력회복))에서 정한 계약의 부활이 이루어진 경우 부활을 청약한 날을 제5항의 청약일로 하여 적용합니다.

<p>【보험료】 보험료는 보험계약자가 보험계약에 의거하여 회사에게 지급하여야 하는 요금을 말하며 보험금 지급을 위한 보장순 보험료, 회사의 사업경비를 위한 부가보험료 및 보험금지급 조사를 위한 손해조사비로 구성됩니다. • 보험료 = 보장순보험료 + 부가보험료 + 손해조사비</p> <p>【평균공시이율】 “평균공시이율”이란 전체 보험회사 공시이율의 평균으로, 이 계약 체결 시점의 이율을 말합니다. (금융감독원 홈페이지(www.fss.or.kr)의 「업무자료」 내 「보험상품자료」에서 확인할 수 있습니다)</p> <p>【보험가입금액 제한】 피보험자가 가입을 할 수 있는 최대 보험가입금액을 제한하는 방법을 말합니다.</p> <p>【일부보장 제외】 일반적인 경우보다 위험이 높은 피보험자가 가입하기 위한 방법의 하나로, 특정 질병 또는 특정 신체 부위를 보장에서 제외하는 방법을 말합니다.</p> <p>【보험금 삭감】 일반적인 경우보다 위험이 높은 피보험자가 가입하기 위한 방법의 하나로, 보험 가입 후 기간이 경과함에 따라 위험의 크기 및 정도가 점차 감소하는 위험에 대해 적용하여 보험 가입 후 일정기간 내에 보험사고가 발생할 경우 미리 정해진 비율로 보험금을 감액하여 지급하는 방법을 말합니다.</p> <p>【보험료 할증】 일반적인 경우보다 위험이 높은 피보험자가 가입하기 위한 방법의 하나로, 보험 가입 후 기간이 경과함에 따라 위험의 크기 및 정도가 점차 증가하는 위험 또는 기간의 경과에 상관없이 일정한 상태를 유지하는 위험에 적용하는 방법으로 위험 정도에 따라 특별보험료를 추가로 부가하는 방법을 말합니다.</p>
--

제17조(청약의 철회)

- ① 계약자는 「금융소비자보호에 관한 법률」 제46조(【별표4】(기타관계법규) 참조) 및 관련 법규가 정하는 바에 따라 보험증권을 받은 날부터 15일 이내에 그 청약을 철회할 수 있습니다. 다만, 다음 각 호의 어느 하나에 해당하는 계약은 철회할 수 없습니다.
 1. 회사가 건강상태 진단을 지원하는 계약
 2. 보험기간이 90일 이내인 계약
 3. 전문금융소비자가 체결한 계약

<p>【전문금융소비자】 보험계약에 관한 전문성, 자산규모 등에 비추어 보험계약에 따른 위험감수능력이 있는 자로서, 국가, 지방자치단체, 한국은행, 금융회사, 주권상장법인 등을 포함하며 「금융소비자보호에 관한 법률」 제2조(정의) 제9호에서 정하는 전문금융소비자를 말합니다.</p> <p>【일반금융소비자】 전문금융소비자가 아닌 계약자를 말합니다.</p>
--

- ② 제1항에도 불구하고 청약한 날부터 30일(만65세 이상의 계약자가 통신수단 중 전화를 이용하여 체결한 계약은 45일로 합니다)이 지나면 청약을 철회할 수 없습니다.
- ③ 청약철회는 계약자가 전화로 신청하거나, 철회의사를 표시하기 위한 서면, 전자우편, 휴대전화 문자메세지 또는 이에 준하는 전자적 의사표시(이하 ‘서면 등’이라 합니다)를 발송한 때 효력이 발생합니다. 계약자는 서면 등을 발송한 때에 그 발송 사실을 회사에 지체 없이 알려야 합니다.
- ④ 계약자가 청약을 철회하였을 때에는 회사는 청약의 철회를 접수한 날부터 3영업일 이내에 납입한 보험료를 돌려드리며, 보험료 반환이 늦어진 기간에 대하여는 이 계약의 보험계약대출이율을 연단위 복리로 계산한 금액을 더하여 지급합니다. 다만, 계약자가 제1회 보험료를 신용카드로 납입한 계약의 청약을 철회하는 경우에는 회사는 청약의 철회를 접수한 날부터 3영업일 이내에 해당 신용카드회사로 하여금 대금청구를 하지 않도록 해야 하며, 이 경우 회사는 보험료를 반환한 것으로 봅니다.
- ⑤ 청약을 철회할 때에 이미 보험금 지급사유가 발생하였으나 계약자가 그 보험금 지급사유가 발생한 사실을 알지 못한 경우에는 청약철회의 효력이 발생하지 않습니다.

⑥ 제1항에서 보험증권을 받은 날에 대한 다툼이 발생한 경우 회사가 이를 증명하여야 합니다.

제18조(약관 교부 및 설명의무 등)

- ① 회사는 계약자가 청약할 때에 계약자에게 약관의 중요한 내용을 설명하여야 하며, 청약 후에 다음 각 호의 방법 중 계약자가 원하는 방법을 확인하여 지체 없이 약관 및 계약자 보관용 청약서를 제공하여 드립니다. 만약, 회사가 전자우편 및 전자적 의사표시로 제공한 경우 계약자 또는 그 대리인이 약관 및 계약자 보관용 청약서 등을 수신하였을 때에는 해당 문서를 드린 것으로 봅니다.
 - 1. 서면교부
 - 2. 우편 또는 전자우편
 - 3. 휴대전화 문자메세지 또는 이에 준하는 전자적 의사표시
- ② 제1항과 관련하여 통신판매계약의 경우, 회사는 계약자가 가입한 특약만 포함한 약관을 드리며, 계약자의 동의를 얻어 다음 중 한 가지 방법으로 약관의 중요한 내용을 설명할 수 있습니다.
 - 1. 인터넷 홈페이지에서 약관 및 그 설명문(약관의 중요한 내용을 설명한 문서)을 읽거나 내려받게 하는 방법. 이 경우 계약자가 이를 읽거나 내려 받은 것을 확인한 때에 해당 약관을 드리고 그 중요한 내용을 설명한 것으로 봅니다.
 - 2. 전화를 이용하여 청약내용, 보험료납입, 보험기간, 계약 전 알릴 의무, 약관의 중요한 내용 등 계약을 체결하는데 필요한 사항을 질문 또는 설명하는 방법. 이 경우 계약자의 답변과 확인내용을 음성 녹음함으로써 약관의 중요한 내용을 설명한 것으로 봅니다.
- ③ 다음의 어느 하나의 경우 계약자는 계약이 성립한 날부터 3개월 이내에 계약을 취소할 수 있습니다.
 - 1. 회사가 제1항에 따라 제공하여야 할 약관 및 계약자 보관용 청약서를 계약자가 청약할 때 계약자에게 전달하지 않았거나 약관의 중요한 내용을 설명하지 않은 경우
 - 2. 계약을 체결할 때 계약자가 청약서에 자필서명을 하지 않은 경우(자필서명에는 도장을 찍는 날인과 「전자서명법」 제2조 제2호(【별표4】(기타관계법규) 참조)에 따른 전자서명을 포함합니다)
- ④ 제3항에도 불구하고 전화를 이용하여 계약을 체결하는 경우에 다음의 어느 하나에 해당할 때에는 자필서명을 생략할 수 있으며, 제2항에 따른 음성녹음 내용을 문서화한 확인서를 계약자에게 드림으로써 계약자 보관용 청약서를 전달한 것으로 봅니다.
 - 1. 계약자, 피보험자 및 보험수익자가 동일한 계약의 경우
 - 2. 계약자, 피보험자가 동일하고 보험수익자가 계약자의 법정상속인인 계약의 경우
- ⑤ 제3항에 따라 계약이 취소된 경우 회사는 계약자에게 이미 납입한 보험료(실제 납입한 보험료에 한합니다)를 돌려드리며, 보험료를 받은 기간에 대하여 보험계약대출이율을 연단위 복리로 계산한 금액을 더하여 지급합니다.
- ⑥ 회사는 관계 법규에 따라 피보험자가 될 사람이 다른 실손 의료보험계약을 체결하고 있는지를 확인하고, 그 결과 피보험자가 될 사람이 다른 실손 의료보험계약의 피보험자로 되어 있는 경우에는 보상방식 등을 구체적으로 설명하여 드립니다.

【통신판매계약】

전화·우편·인터넷 등 통신수단을 이용하여 체결하는 계약을 말합니다.

【약관의 중요한 내용】

보험업법 시행령 제42조의 2(설명 의무의 중요사항등) 및 보험업감독규정 제4-35조의2(보험계약 중요사항의 설명 의무)에 정한 다음의 내용을 말합니다.

- 청약의 철회에 관한 사항
- 지급한도, 면책사항, 감액지급 사항 등 보험금 지급제한 조건
- 고지의무 위반의 효과
- 계약의 취소 및 무효에 관한 사항
- 해지환급금에 관한 사항
- 분쟁조정절차에 관한 사항
- 만기시 자동갱신되는 보험계약의 경우 자동갱신의 조건
- 저축성 보험계약의 공시이율
- 유배당 보험계약의 경우 계약자 배당에 관한 사항
- 그 밖에 약관에 기재된 보험계약의 중요사항

【보험계약대출이율】

계약자는 해당 계약의 해지환급금 범위내에서 회사가 정한 방법에 따라 대출을 받을 수 있는데, 이를 보험계약대출이라 합니다. 이 때 적용되는 이율을 보험계약대출이율이라 하며, 회사에서 별도로 정한 방법에 따라 결정합니다. 보험계약대출은 순수보장성 상품 등 보험상품의 종류 및 보험계약 경과기간에 따라 제한 될 수 있습니다.

제19조(계약의 무효)

- ① 계약을 체결할 때 계약에서 정한 피보험자의 나이에 미달되거나 초과되었을 경우에는 계약을 무효로 하며, 이미 납입한 보험료(실제 납입한 보험료에 한합니다)를 돌려 드립니다. 다만, 회사가 나이의 착오를 발견하였을 때 이미 계약나이에 도달한 경우에는 해당 계약은 유효한 계약으로 보며, 이미 납입한 보험료는 돌려드리지 않습니다.
- ② 회사의 고의 또는 과실로 계약이 무효로 된 경우 및 회사가 승낙 전에 무효임을 알았거나 알 수 있었음에도 보험료를 반환하지 않은 경우에는 보험료를 납입한 날의 다음 날부터 반환일까지의 기간에 대하여 회사는 보험계약대출이율을 연단위 복리로 계산한 금액을 더하여 돌려 드립니다.

제20조(계약내용의 변경 등)

- ① 계약자는 회사의 승낙을 받아 다음의 사항을 변경할 수 있습니다. 이 경우 회사는 승낙사실을 서면 등으로 알리거나 보험증권의 뒷면에 적어 드립니다.
 1. 보험종목 또는 보장종목
 2. 보험기간
 3. 보험료 납입주기, 납입방법 및 납입기간
 4. 계약자, 보험가입금액 등 그 밖의 계약내용
- ② 계약자가 제1회 보험료를 납입한 날부터 1년 이상 지난 유효한 계약으로서 그 보험종목의 변경을 요청할 경우 회사는 회사의 사업방법서에서 정하는 방법에 따라 보험종목을 변경하여 드립니다.
- ③ 계약자가 제1항 제4호에 따라 보험가입금액을 감액하려는 경우 회사는 그 감액된 부분은 계약이 해지된 것으로 보며, 이로 인하여 회사가 지급하여야 할 해지환급금이 있을 때에는 제34조(해지환급금) 제1항에 따른 해지환급금을 계약자에게 지급합니다.
- ④ 계약자는 회사의 승낙 없이 보험수익자를 변경할 수 있습니다. 다만, 변경된 보험수익자가 회사에 권리자로서 대항하기 위해서는 계약자가 보험수익자가 변경되었음을 회사에 통지하여야 합니다.
- ⑤ 계약자가 제4항에 따라 보험수익자를 변경하고자 할 경우에는 보험금의 지급사유가 발생하기 전에 피보험자가 서면으로 동의하여야 합니다.
- ⑥ 제1항에 따라 계약자가 변경된 경우 회사는 변경된 계약자에게 보험증권 및 약관을 드리고, 변경된 계약자가 요청하는 경우 약관의 중요한 내용을 설명하여 드립니다.

제21조(보험나이 등)

- ① 이 약관에서 피보험자의 나이는 보험나이를 기준으로 합니다.
- ② 제1항의 보험나이는 계약일 현재 피보험자의 실제 만 나이를 기준으로 6개월 미만의 끝수는 버리고 6개월 이상의 끝수는 1년으로 하여 계산하며, 이후 매년 계약해당일에 나이가 증가하는 것으로 합니다. 다만, 계약해당일이 없을 경우에는 해당월의 말일을 계약해당일로 합니다.
- ③ 청약서류에 기재된 피보험자의 나이 또는 성별에 관한 기재사항이 신분증(주민등록증이나 운전면허증 등 사진이 붙은 정부기관 발행 신분증)에 기재된 사실과 다른 경우에는 '보험료 및 책임준비금 산출방법서'에 따라 정정된 나이 또는 성별에 해당하는 보험금 및 보험료로 변경합니다.

【보험나이 계산 예시】

생년월일 : 1991년 12월 2일, 현재(계약일) : 2017년 6월 13일
 ⇒ 2017년 6월 13일 - 1991년 12월 2일 = 25년 6월 11일 = 26세

【계약해당일 예시】

보험계약일이 해당년도에 없는 경우에는 계약발생월의 말일을 해당년도의 계약일로 합니다.
 ⇒ 보험계약일이 2016년 2월 29일인 경우 2017년 2월 28일을 해당년도의 계약해당일로 합니다.

제22조(계약의 소멸)

피보험자가 사망하여 이 약관에서 규정하는 보험금 지급사유가 더 이상 발생할 수 없는 경우에는 이 계약은 그 때부터 효력이 없습니다.

제23조(재가입)

- ① 계약이 다음 각 호의 조건을 충족하고 계약자가 제4항에 따라 재가입의사를 표시한 때에는 이 약관의 제16조(보험계약의 성립) 및 제18조(약관 교부 및 설명 의무 등)를 준용하여 회사가 정한 절차에 따라 계약자는 기존 계약에 이어 재가입할 수 있으며, 이 경우 회사는 기존계약의 가입 이후 발생한 상해 또는 질병을 사유로 가입을 거절할 수 없습니다.
 1. 재가입일에 있어서 피보험자의 나이가 회사가 최초가입 당시 정한 나이의 범위 내 일 것
 2. 재가입 전 계약의 보험료가 정상적으로 납입완료 되었을 것
- ② 이 계약의 자동갱신종료 후 계약자가 재가입을 원하는 경우 계약자는 재가입 시점에서 회사가 판매하는

- 실손의료보험 상품으로 가입을 할 수 있으며, 회사는 이를 거절할 수 없습니다.
- ③ 회사는 계약자에게 보장내용 변경주기가 끝나는 날 이전까지 2회 이상 재가입 요건, 보장내용 변경내역, 보험료 수준, 재가입 절차 및 재가입 의사 여부를 확인하는 내용 등을 서면(등기우편 등), 전화(음성녹음), 전자문서, 휴대전화 문자메시지 또는 이에 준하는 전자적 의사표시 등으로 알려드리고, 회사는 계약자의 재가입의사를 전화(음성녹음) 또는 직접 방문 또는 전자적 의사표시, 통신판매계약의 경우 통신수단을 통해 확인합니다.
 - ④ 계약자는 제3항에 따른 재가입안내와 재가입여부 확인 요청을 받은 경우 재가입 의사를 표시하여야 합니다.
 - ⑤ 제3항 및 제4항에도 불구하고, 회사가 계약자의 재가입 의사를 확인하지 못한 경우(계약자와의 연락두절로 회사의 안내가 계약자에게 도달하지 못한 경우 포함)에는 직전계약과 동일한 조건으로 보험계약을 연장합니다.
 - ⑥ 제5항에 따라 직전 계약과 동일한 조건으로 자동 연장된 경우 계약자는 그 연장된 날로부터 90일 이내에 그 계약을 취소할 수 있으며, 회사는 연장된 날 이후 계약자가 납입한 보험료 전액을 환급합니다.
 - ⑦ 제5항에 따라 직전 계약과 동일한 조건으로 자동 연장된 경우 보험계약의 연장일은 회사가 계약자의 재가입의사를 확인한 날(계약자 등이 회사에 보험금을 청구함으로써 계약자에게 연락이 닿아 회사가 계약자의 재가입의사를 확인한 날 등)까지로 합니다. 계약자의 재가입 의사가 확인된 경우에는 제1항에서 정한 절차에 따라 회사가 재가입 의사를 확인한 날에 판매중인 상품으로 다시 재가입하는 것으로 하며, 기존 계약은 해지됩니다. 다만, 계약자가 재가입을 원하지 않는 경우에는 해당 시점으로부터 계약은 해지됩니다.
 - ⑧ 제5항에 따라 직전 계약과 동일한 조건으로 자동 연장된 경우 계약자는 회사에 재가입 의사를 표시할 수 있습니다. 회사는 계약자의 재가입 의사가 확인되었을 때에는 제1항에서 정한 절차에 따라 회사가 재가입 의사를 확인한 날에 판매중인 상품으로 재가입하는 것으로 하며, 기존 계약은 해지됩니다.
 - ⑨ 제7항 내지 제8항에 따라 계약이 해지된 경우 회사는 제34조(해지환급금) 제1항에 따른 해지환급금을 계약자에게 지급합니다.

제7관 보험료의 납입

제24조(제1회 보험료 및 회사의 보장개시)

- ① 회사는 계약의 청약을 승낙하고 계약자로부터 제1회 보험료를 받은 때부터 이 약관에서 정한 바에 따라 보장을 합니다. 또한, 회사가 청약과 함께 제1회 보험료를 받은 후 승낙한 경우에도 제1회 보험료를 받은 때부터 보장이 개시됩니다. 다만, 계약자가 제1회 보험료를 자동이체 또는 신용카드로 납입하는 경우에는 자동이체신청 및 신용카드매출승인에 필요한 정보를 제공한 때를 제1회 보험료를 받은 때로 하며, 계약자에게 책임이 있는 사유로 자동이체 또는 매출승인이 불가능한 경우에는 보험료가 납입되지 않은 것으로 봅니다.
- ② 회사가 청약과 함께 제1회 보험료를 받고 청약을 승낙하기 전에 보험금 지급사유가 발생하였을 때에도 보장개시일부터 이 약관에서 정하는 바에 따라 보장을 합니다.

【보장개시일】

회사가 보장을 개시하는 날로서 계약이 성립되고 제1회 보험료를 받은 날을 말하나, 회사가 승낙하기 전이라도 청약과 함께 제1회 보험료를 받은 경우에는 제1회 보험료를 받은 날을 말합니다. 또한, 보장개시일을 계약일로 봅니다.

- ③ 회사는 제2항에도 불구하고 다음의 어느 하나에 해당하는 경우에는 보장을 하지 않습니다.
 1. 제12조(계약 전 알릴 의무)에 따라 계약자 또는 피보험자가 회사에 알린 내용 또는 건강진단 내용이 보험금 지급사유의 발생에 영향을 미쳤음을 회사가 증명하는 경우
 2. 제14조(알릴 의무 위반의 효과)를 준용하여 회사가 보장을 하지 않을 수 있는 경우
 3. 진단계약에서 보험금 지급사유 발생시까지 피보험자가 진단을 받지 않은 경우. 다만, 진단계약에서 진단을 받지 않은 경우라도 상해로 보험금 지급사유가 발생한 경우에는 보장을 해드립니다.
- ④ 계약이 갱신되는 경우에는 제1항부터 제3항까지의 규정에 따른 보장은 기존 계약에 의한 보장이 종료하는 때부터 적용합니다.

제25조(제2회 이후 보험료의 납입)

계약자는 제2회부터의 보험료를 납입기일까지 납입하여야 하며, 계약자가 보험료를 납입한 경우 회사는 영수증을 발행하여 드립니다. 다만, 금융회사(우체국을 포함합니다)를 통하여 보험료를 납입한 경우에는 그 금융회사가 발행한 증명서류를 영수증으로 대신합니다.

【납입기일】

계약자가 제2회부터의 보험료를 납입하기로 한 날을 말합니다.

제26조(보험료의 자동대출납입)

- ① 계약자는 제27조(보험료의 납입이 연체되는 경우 납입최고(독촉)와 계약의 해지)에 따른 보험료의 납입최고(독촉)기간이 지나기 전까지 보험료의 자동대출납입을 신청할 수 있으며, 이 경우 제35조(보험계약대출) 제1항에 따른 보험계약대출금으로 보험료가 자동으로 납입되어 계약은 유효하게 지속됩니다. 다만, 계약자가 서면 외에 인터넷 또는 전화(음성녹음) 등으로 자동대출납입을 신청할 경우 회사는 자동대출납입 신청내용을 서면 또는 전화(음성녹음) 등으로 계약자에게 알려드립니다.
- ② 제1항의 규정에 따른 대출금과 보험료의 자동대출 납입일의 다음날부터 그 다음 보험료의 납입최고(독촉)기간까지의 이자(보험계약대출이율 이내에서 회사가 별도로 정하는 이율을 적용하여 계산)를 합산한 금액이 해당 보험료가 납입된 것으로 계산한 해지환급금과 계약자에게 지급할 기타 모든 지급금의 합계액에서 계약자의 회사에 대한 모든 채무액을 뺀 금액을 초과하는 경우에는 보험료의 자동대출납입을 더는 할 수 없습니다.
- ③ 제1항과 제2항에 따른 보험료의 자동대출납입 기간은 최초 자동대출납입일로부터 1년을 한도로 하며, 그 이후의 기간에 대한 보험료의 자동대출납입을 위해서는 제1항에 따라 재신청을 하여야 합니다.
- ④ 보험료의 자동대출 납입이 이루어진 경우에도 자동대출납입 전 납입최고(독촉)기간이 끝나는 날의 다음 날부터 1개월 이내에 계약자가 계약의 해지를 청구하였을 때에는 회사는 보험료의 자동대출납입이 없었던 것으로 하여 제34조(해지환급금) 제1항에 따른 해지환급금을 지급합니다.
- ⑤ 회사는 자동대출납입이 종료된 날부터 15일 이내에 자동대출납입이 종료되었음을 서면, 전화(음성녹음을 포함합니다) 또는 전자문서(문자메시지를 포함합니다) 등으로 계약자에게 안내하여 드립니다.

【자동대출납입】

보험료를 제때에 납입하기 곤란한 경우에 계약자가 자동대출납입을 신청하면 해당 보험 상품의 해지환급금 범위 내에서 납입할 보험료를 자동적으로 대출하여 이를 보험료 납입에 충당하는 서비스를 말합니다.

제27조(보험료의 납입이 연체되는 경우 납입최고(독촉)와 계약의 해지)

- ① 계약자가 제2회부터의 보험료를 납입기일까지 납입하지 않아 보험료 납입이 연체 중인 경우 회사는 14일(보험기간이 1년 미만인 경우에는 7일) 이상의 기간을 납입최고(독촉)기간(납입최고기간의 마지막 날이 영업일이 아닐 때에는 최고(독촉)기간은 그 다음 날까지로 합니다)으로 정하여 다음 사항에 대하여 서면(등기우편 등), 전화(음성녹음) 또는 전자문서 등으로 알려드립니다. 다만, 계약이 해지되기 전에 발생한 보험금 지급사유에 대하여 회사는 보상합니다.
 1. 계약자(보험수익자와 계약자가 다른 경우 보험수익자를 포함합니다)에게 납입최고(독촉)기간 내에 연체보험료를 납입하여야 한다는 내용
 2. 납입최고(독촉)기간이 끝나는 날까지 보험료를 납입하지 않을 경우 납입최고(독촉)기간이 끝나는 날의 다음 날에 계약이 해지된다는 내용. 이 경우 계약이 해지되면 즉시 해지환급금에서 보험계약대출원금과 이자가 차감된다는 내용을 포함합니다.
- ② 회사가 제1항에 따른 납입최고(독촉) 등을 전자문서로 안내하려는 경우에는 계약자에게 서면 또는 「전자서명법」 제2조 제2호(【별표4】(기타관계법규) 참조)에 따른 전자서명으로 동의를 받아 수신확인을 조건으로 전자문서를 송신하여야 하며, 계약자가 전자문서에 대하여 수신을 확인하기 전까지는 그 전자문서는 송신되지 않은 것으로 봅니다.
- ③ 회사는 제2항에 따른 확인 결과 전자문서가 수신되지 않은 것을 알았을 때에는 제1항에서 정한 내용을 서면(등기우편 등) 또는 전화(음성녹음)로 다시 알려 드립니다.
- ④ 제1항에 따라 계약이 해지된 경우에는 제34조(해지환급금) 제1항에 따른 해지환급금을 계약자에게 지급합니다.

제28조(보험료의 납입을 연체하여 해지된 계약의 부활(효력회복))

- ① 제27조(보험료의 납입이 연체되는 경우 납입최고(독촉)와 계약의 해지)에 따라 계약이 해지되었으나 계약자가 해지환급금을 받지 않은 경우(보험계약대출 등에 따라 해지환급금이 차감되었으나 받지 않은 경우 또는 해지환급금이 없는 경우를 포함합니다) 계약자는 해지된 날부터 3년 이내에 회사가 정한 절차에 따라 계약의 부활(효력회복)을 청약할 수 있습니다. 회사가 부활(효력회복)을 승낙한 경우에는 계약자는 부활(효력회복)을 청약한 날까지의 연체된 보험료에 평균공시이율에 1%를 더한 이율의 범위 내에서 각 상품별로 회사가 정하는 이율로 계산한 금액을 더하여 납입하여야 합니다. 다만 금리연동형보험은 각 상품별 사업방법서에서 별도로 정한 이율로 계산합니다.
- ② 제1항에 따라 해지계약을 부활(효력회복)하는 경우에는 제12조(계약 전 알릴 의무), 제14조(알릴 의무 위

반의 효과), 제15조(사기에 의한 계약), 제16조(보험계약의 성립) 및 제24조(제1회 보험료 및 회사의 보장개시)를 준용합니다.

제29조(강제집행 등에 따라 해지된 계약의 특별부활(효력회복))

- ① 회사는 계약자의 해지환급금 청구권에 대한 강제집행, 담보권실행, 국세 및 지방세 체납처분절차에 따라 계약이 해지된 경우 해지 당시의 보험수익자가 계약자의 동의를 받아 계약 해지로 회사가 채권자에게 지급한 금액을 회사에 지급하고 제20조(계약내용의 변경 등) 제1항의 절차에 따라 계약자 명의를 보험수익자로 변경하여 계약의 특별부활(효력회복)을 청약할 수 있음을 보험수익자에게 통지하여야 합니다.
- ② 회사는 보험수익자가 제1항에 따른 계약자 명의변경 신청 및 계약의 특별부활(효력회복) 청약을 한 경우 이를 승낙하며, 계약은 청약한 때부터 특별부활(효력회복) 됩니다.
- ③ 회사는 제1항의 통지를 지정된 보험수익자에게 하여야 합니다. 다만, 법정상속인이 보험수익자로 지정된 경우 회사는 제1항의 통지를 계약자에게 할 수 있습니다.
- ④ 회사는 제1항의 통지를 계약이 해지된 날부터 7일 이내에 하여야 합니다. 다만, 회사의 통지가 7일이 지나 보험수익자에게 도달하고 이후 그 보험수익자가 제1항에 따른 계약자 명의변경 신청 및 계약의 특별부활(효력회복)을 청약한 경우에는 계약이 해지된 날부터 7일이 되는 날에 특별부활(효력회복) 됩니다.
- ⑤ 보험수익자는 통지를 받은 날(제3항에 따라 계약자에게 통지된 경우에는 계약자가 통지를 받은 날을 말함)부터 15일 이내에 제1항의 절차를 이행할 수 있습니다.

제30조(보험료의 계산)

- ① 보험기간이 종료되어 갱신되는 계약(이하 ‘갱신계약’이라 합니다)의 보험료는 갱신일 현재의 보험요율에 관한 제도를 반영하여 계산된 보험료를 적용하며, 그 보험료는 나이의 증가, 보험료산출에 관한 기초율의 변동 등의 사유로 인하여 인상 또는 인하될 수 있습니다.
- ② 갱신계약의 보험료는 매년 최대 25% 범위(나이의 증가로 인한 보험료 증감분은 제외) 내에서 인상 또는 인하될 수 있습니다. 다만, 회사가 금융위원회로부터 경영개선권고, 경영개선요구 또는 경영개선명령을 받은 경우는 예외로 합니다.
- ③ 이 조항에 따른 보험료 계산 방법은 보장내용 변경주기 및 관계법령의 개정에 따라 변경될 수 있습니다.

갱신년도별 보험료 적용 예시

▶ 최초 보험료, XX세 남자, 월 14,000원, 매년 보험료 최대인상(25%) 가정시
 * 기본형 실손의료보험과 실손의료보험 특별약관에 함께 가입하였을 경우를 가정하여 산출한 보험료입니다. (단위 : 원)

구분	XX세	XX+1세	XX+2세	XX+3세	XX+4세	XX+5세
나이증가분(A)		560	728	946	1,230	1,599
보험료 산출 기초율 (위험률 등) 증가분 (B=전년도 기준보험료의 최대 25% 가정)		3,640	4,732	6,152	7,997	10,396
기준보험료 (C=전년도 기준보험료 +A+B)	14,000	18,200	23,660 (21,294)*	30,758 (27,682)*	39,985 (35,987)*	51,980 (46,782) *

* ()은 직전 2년 무사고시 보험료 10%할인 추가 적용 기준
 (상기 보험료계산 예시는 단순예시로, 실제로 납입해야하는 보험료와 상이할 수 있습니다.)

제8관 계약의 해지 및 해지환급금 등

제31조(계약자의 임의해지)

- ① 계약자는 계약이 소멸하기 전에 언제든지 계약을 해지할 수 있으며, 계약이 해지된 경우 회사는 제34조(해지환급금) 제1항에 따른 해지환급금을 계약자에게 지급합니다.
- ② 제1항에도 불구하고 계약체결시 피보험자가 태아(胎兒)이며 피보험자가 출생전에 계약을 해지하는 경우 출생예정일 이후에 해당하는 보험기간에 대해 이미 납입한 보험료(단, 출생예정일 이전에 해당하는 보험기간에 대해 납입했던 보험료는 제외합니다)를 지급하여 드립니다. (단, 피보험자의 부양자를 피보험자로 하는 특별약관은 제외합니다)
- ③ 제2항에 따라 계약을 해지하는 경우 계약자는 의사소견서 등 제3항의 ‘태아가 출생하기 전’임을 입증할

수 있는 서류를 제출해야 합니다.

제31조의2(위법계약의 해지)

- ① 계약자는 「금융소비자보호에 관한 법률」 제47조(【별표4】(기타관계법규) 참조) 및 관련규정이 정하는 바에 따라 계약체결에 대한 회사의 법 위반사항이 있는 경우 계약체결일부터 5년 이내의 범위내에서 계약자가 위반사항을 안 날부터 1년 이내에 계약해지요구서에 증빙서류를 첨부하여 위법계약의 해지를 요구할 수 있습니다.
- ② 회사는 해지요구를 받은 날부터 10일 이내에 수락여부를 계약자에 통지하여야 하며, 거절할 때에는 거절 사유를 함께 통지하여야 합니다.
- ③ 계약자는 회사가 「금융소비자 보호에 관한 법률 시행령」 제38조제4항의 각 호에서 정하는 정당한 사유 없이 제1항의 요구를 따르지 않는 경우 해당 계약을 해지할 수 있습니다.
- ④ 제1항 및 제3항에 따라 계약이 해지된 경우 회사는 제34조(해지환급금) 제4항에 따른 해지환급금을 계약자에게 지급합니다.
- ⑤ 계약자는 제1항에 따른 제척기간에도 불구하고 민법 등 관계 법령에서 정하는 바에 따라 법률상의 권리를 행사할 수 있습니다.

제32조(중대사유로 인한 해지)

- ① 회사는 다음과 같은 사실이 있을 경우에는 그 사실을 안 날부터 1개월 이내에 계약을 해지할 수 있습니다.
 - 1. 계약자, 피보험자 또는 보험수익자가 보험금(보험료 납입면제를 포함합니다)을 지급받을 목적으로 고의로 상해 또는 질병을 발생시킨 경우
 - 2. 계약자, 피보험자 또는 보험수익자가 보험금 청구에 관한 서류에 고의로 사실과 다른 것을 적었거나 그 서류 또는 증거를 위조 또는 변조한 경우. 다만, 이미 보험금 지급사유가 발생한 경우에는 보험금 지급에 영향을 미치지 않습니다.
- ② 회사는 제1항에 따라 계약을 해지한 경우 그 사실을 계약자에게 통지하고 제34조(해지환급금) 제1항에 따른 해지환급금을 지급합니다.

제33조(회사의 파산선고와 해지)

- ① 회사가 파산의 선고를 받은 경우 계약자는 계약을 해지할 수 있습니다.
- ② 제1항에 따라 해지하지 않은 계약은 파산선고 후 3개월이 지나면 그 효력을 잃습니다.
- ③ 제1항에 따라 계약이 해지되거나 제2항에 따라 계약이 효력을 잃는 경우 회사는 제34조(해지환급금) 제1항에 따른 해지환급금을 계약자에게 지급합니다.

제34조(해지환급금)

- ① 이 약관에 따른 해지환급금은 보험료 및 책임준비금 산출방법서에 따라 계산합니다.
- ② 해지환급금의 지급사유가 발생한 경우 계약자는 회사에 해지환급금을 청구하여야 하며, 회사는 청구를 접수한 날부터 3영업일 이내에 해지환급금을 지급합니다. 해지환급금 지급일까지의 기간에 대한 이자의 계산은 <붙임2>에 따릅니다.
- ③ 회사는 경과기간별 해지환급금에 관한 표를 계약자에게 제공하여 드립니다.
- ④ 제31조의2(위법계약의 해지)에 따라 위법계약이 해지되는 경우 회사가 적절한 해지 당시의 책임준비금을 반환하여 드립니다.

제35조(보험계약대출)

- ① 계약자는 이 계약의 해지환급금 범위 내에서 회사가 정한 방법에 따라 대출을 받을 수 있습니다. 다만, 순수보장성보험 등 보험상품의 종류에 따라 보험계약대출이 제한될 수도 있습니다.
- ② 계약자는 제1항에 따른 보험계약대출금과 그 이자를 언제든지 상환할 수 있습니다.
- ③ 계약자가 보험금, 해지환급금 등의 지급사유가 발생한 날에 보험계약대출금과 그 이자를 상환하지 않은 경우 회사는 그 지급금에서 보험계약대출의 원금과 이자를 차감할 수 있습니다.
- ④ 제3항에도 불구하고 회사는 제27조(보험료의 납입이 연체되는 경우 납입최고(독촉)와 계약의 해지)에 따라 계약이 해지되는 경우 회사는 즉시 해지환급금에서 보험계약대출의 원금과 이자를 차감합니다.
- ⑤ 회사는 보험수익자에게 보험계약대출 사실을 통지할 수 있습니다.

제36조(배당금의 지급)

회사는 이 보험에 대하여 계약자에게 배당금을 지급하지 않습니다.

제9관 다수보험의 처리 등

제37조(다수보험의 처리)

- ① 다수보험의 경우 각 계약의 보장대상의료비 및 보장책임액에 따라 제2항에서 정한 방법으로 계산된 각 계약의 비례분담액을 지급합니다.
- ② 각 계약의 보장책임액 합계액이 각 계약의 보장대상의료비 중 최고액에서 각 계약의 피보험자부담 공제금액 중 최소액을 차감한 금액을 초과한 다수보험은 아래의 산출방식에 따라 각 계약의 비례분담액을 계산합니다.

$$\text{각 계약별 비례분담액} = \frac{\text{각 계약의 보장대상의료비 중 최고액} - \text{각 계약의 피보험자부담 공제금액 중 최소액}}{\text{각 계약별 보장책임액을 합한 금액}} \times \text{각 계약별 보장책임액}$$

제38조(연대책임)

- ① 2009년 10월 1일 이후에 신규로 체결된 보험수익자가 동일한 다수보험의 경우 보험수익자는 보험금 전부 또는 일부의 지급을 다수계약이 체결되어 있는 회사 중 한 회사에 청구할 수 있고, 청구를 받은 회사는 해당 보험금을 이 계약의 보험가입금액 한도내에서 지급합니다.
- ② 제1항에 따라 보험금을 지급한 회사는 보험수익자가 다른 회사에 대하여 가지는 해당 보험금청구권을 취득합니다. 다만, 회사가 지급한 금액이 보험수익자가 다른 회사에 청구할 수 있는 보험금의 일부인 경우에는 해당 보험수익자의 보험금 청구권을 침해하지 않는 범위에서 그 권리를 취득합니다.

제10관 분쟁의 조정 등

제39조(분쟁의 조정)

- ① 계약에 관하여 분쟁이 있는 경우 분쟁당사자 또는 기타 이해관계인과 회사는 금융감독원장에게 조정을 신청할 수 있으며, 분쟁조정 과정에서 계약자는 관계 법령이 정하는 바에 따라 회사가 기록 및 유지·관리하는 자료의 열람(사본의 제공 또는 청취를 포함한다)을 요구할 수 있습니다.
- ② 회사는 일반금융소비자인 계약자가 조정을 통하여 주장하는 권리나 이익의 가액이 「금융소비자보호에 관한 법률」 제42조에서 정하는 일정 금액 이내인 분쟁사건에 대하여 조정절차가 개시된 경우에는 관계 법령이 정하는 경우를 제외하고는 소를 제기하지 않습니다.

제40조(관할법원)

이 계약에 관한 소송 및 민사조정은 계약자의 주소지를 관할하는 법원이 하는 것으로 합니다. 다만, 회사와 계약자가 합의하여 관할법원을 달리 정할 수 있습니다.

제41조(소멸시효)

- ① 보험금 청구권, 만기환급금청구권, 보험료 반환청구권, 해지환급금청구권, 책임준비금 반환청구권 및 배당금청구권은 3년간 행사하지 않으면 소멸시효가 만료됩니다.
- ② 제1항의 소멸시효는 해당 청구권을 행사할 수 있는 때로부터 진행합니다.

【소멸시효】

소멸시효는 해당 청구권을 행사할 수 있는 때부터 진행합니다. 보험금 지급사유가 2019년 4월 1일에 발생하였음에도 2022년 4월 1일까지 보험금을 청구하지 않는 경우 소멸시효가 완성되어 보험금 등을 지급받지 못할 수 있습니다.

제42조(약관의 해석)

- ① 회사는 신의성실의 원칙에 따라 공정하게 약관을 해석하며, 계약자에 따라 다르게 해석하지 않습니다.
- ② 회사는 약관의 뜻이 명백하지 않은 경우에는 계약자에게 유리하게 해석합니다.
- ③ 회사는 보상하지 않는 사항 등 계약자나 피보험자에게 불리하거나 부담을 주는 내용은 확대하여 해석하

지 않습니다.

제43조(설명서 교부 및 보험안내자료 등의 효력)

- ① 회사는 일반금융소비자에게 청약에 권유하거나 일반금융소비자가 설명을 요청하는 경우 보험상품에 관한 중요한 사항을 계약자가 이해할 수 있도록 설명하고 계약자가 이해하였음을 서명(「전자서명법」 제2조 제2호(【별표4】(기타관계법규) 참조)에 따른 전자서명을 포함), 기명날인 또는 녹취 등을 통해 확인받아야 하며, 설명서를 제공하여야 합니다.
- ② 설명서, 약관, 계약자 보관용 청약서 및 보험증권의 제공 사실에 관하여 계약자와 회사 간에 다툼이 있는 경우에는 회사가 이를 증명하여야 합니다.
- ③ 보험설계사 등이 모집과정에서 사용한 회사 제작의 보험안내자료(계약의 청약에 권유하기 위하여 만든 자료 등을 말합니다)의 내용이 약관의 내용과 다른 경우에는 계약자에게 유리한 내용으로 계약이 성립된 것으로 봅니다.

【보험안내자료】
계약의 청약에 권유하기 위해 만든 자료 등을 말합니다.

제44조(회사의 손해배상책임)

- ① 회사는 계약과 관련하여 임직원, 보험 설계사 또는 대리점에 책임이 있는 사유로 계약자, 피보험자 및 보험수익자에게 손해를 입힌 경우에는 관계 법령 등에 따라 손해를 배상할 책임을 집니다.
- ② 회사는 보험금 지급 거절 및 지연지급의 사유가 없음을 알았거나 알 수 있었는데도 소송을 제기하여 계약자, 피보험자 또는 보험수익자에게 손해를 입힌 경우에는 그에 따른 손해를 배상할 책임을 집니다.
- ③ 회사가 보험금 지급여부 및 지급금액에 관하여 현저하게 불공정한 합의로 보험수익자에게 손해를 입힌 경우에도 회사는 제2항에 따라 손해를 배상할 책임을 집니다.

【현저하게 공정을 잃은 합의】
회사가 보험수익자의 경제적·신체적·정신적인 어려움, 경솔함, 경험 부족 등을 이용하여 동일·유사 사례에 비추어 보험수익자에게 매우 불합리하게 합의를 하는 것을 의미합니다.

- ④ 회사가 제18조(약관 교부 및 설명의무 등) 제6항에 따른 의무를 이행하지 않아 계약자가 다수의 실손의료보험에 가입한 경우, 회사는 계약자에게 손해를 배상할 책임을 집니다.
- ⑤ 회사가 제4항에 따라 계약자에게 손해를 배상할 책임이 발생한 경우 계약자는 이 계약(또는 특별약관)의 최초계약일부터 5년 이내에 회사에 손해배상을 청구할 수 있고, 이 계약의 최초계약일부터 손해배상을 청구하기 전까지 납입한 보험료와 이에 대한 이자(보험료를 받은 기간에 대하여 보험계약대출이율을 연단위 복리로 계산한 금액)를 합한 금액을 손해배상액으로 합니다.

제45조(개인정보보호)

- ① 회사는 이 계약과 관련된 개인정보를 이 계약의 체결, 유지, 보험금 지급 등을 위하여 「개인정보 보호법」, 「신용정보의 이용 및 보호에 관한 법률」 등 관계 법령에서 정한 경우를 제외하고 계약자, 피보험자 또는 보험수익자의 동의없이 수집, 이용, 조회 또는 제공하지 않습니다. 다만, 회사는 이 계약의 체결, 유지, 보험금 지급 등을 위하여 위 관계 법령에 따라 계약자 및 피보험자의 동의를 받아 다른 보험회사 및 보험관련단체 등에 개인정보를 제공할 수 있습니다.
- ② 회사는 계약과 관련된 개인정보를 안전하게 관리하여야 합니다.

제46조(준거법)

이 계약은 대한민국 법에 따라 규율되고 해석되며, 약관에서 정하지 않은 사항은 「금융소비자보호에 관한 법률」, 상법, 민법 등 관계 법령을 따릅니다.

제47조(예금보험에 의한 지급보장)

회사가 파산 등으로 보험금 등을 지급하지 못할 경우에는 「예금자보호법」에서 정하는 바에 따라 그 지급을 보장합니다.

【예금자보호제도】
예금자보호제도란 예금보험공사에서 평소에 금융기관으로부터 보험료를 받아 기금을 적립한 후, 금융기관이 영업 정지나 파산 등으로 예금을 지급 할 수 없게 되면 금융기관을 대신하여 예금을 지급하는 제도를 말합니다.

〈붙임1〉

용어의 정의

용어	정의
계약	보험계약
진단계약	계약을 체결하기 위하여 피보험자가 건강진단을 받아야 하는 계약
보험증권	계약의 성립과 계약내용을 증명하기 위하여 회사가 계약자에게 드리는 증서
계약자	보험회사와 계약을 체결하고 보험료를 납입하는 사람
피보험자	보험금 지급사유 또는 보험사고 발생의 대상(객체)이 되는 사람
보험수익자	보험금을 수령하는 사람
보험기간	회사가 계약에서 정한 보상책임을 지는 기간
보험연도	당해연도 계약해당일부터 차년도 계약해당일 전일까지 매1년 단위의 연도. 예를 들어 보험계약일이 2021년7월1일인 경우 보험연도는 2021년7월1일부터 2022년6월30일까지 1년이 됩니다.
회사	보험회사
연단위복리	회사가 지급할 금전에 대한 이자를 줄 때 1년마다 마지막 날에 그 이자를 원금에 더한 금액을 다음 1년의 원금으로 하는 이자 계산방법 【 예시 】 원금 100원, 이자율 연 10%를 가정할 때 - 1년 후 : 100원 + (100원 X 10%) = 110원 - 2년 후 : 110원 + (110원 X 10%) = 121원
평균공시이율	전체 보험회사 공시이율의 평균으로, 이 계약 체결 시점의 이율을 말함 (금융감독원 홈페이지(www.fss.or.kr)의 「업무자료」 내 「보험상품자료」에서 확인할 수 있습니다)
해지환급금	계약이 해지되는 때에 회사가 계약자에게 돌려주는 금액
영업일	회사가 영업점에서 정상적으로 영업하는 날을 말하며, 토요일, 「관공서의 공휴일에 관한 규정」(별표4) (기타관계법규) 참조)에 따른 공휴일과 근로자의 날은 제외
상해	보험기간 중 발생한 급격하고 우연한 외래의 사고
상해보험계약	상해를 보장하는 계약
의사	「의료법」 제2조(의료인)에서 정한 의사, 한의사 및 치과의사의 면허를 가진 사람
약사	「약사법」 제2조(정의)에서 정한 약사 및 한약사의 면허를 가진 사람
의료기관	아래 각호를 말한다. 1. 「의료법」 제3조(의료기관) 제2항에서 정하는 의료기관을 말하며, 종합병원·병원·치과병원·한방병원·요양병원·의원·치과의원·한의원(조선원 제외) 2. 「국민건강보험법」 제42조제1항제4호에 의한 보건소·보건의원·보건지소 및 동법 제42조제1항제5호에 의한 보건진료소
약국	「약사법」 제2조 제3호에 따른 장소로서, 약사가 수여(授與)할 목적으로 의약품 조제업무를 하는 장소를 말하며, 의료기관의 조제실은 제외하며 「국민건강보험법」 제42조 제1항제3호에 의한 한국 회귀·필수의약품센터를 포함합니다.
입원	의사가 피보험자의 질병 또는 상해로 인하여 치료가 필요하다고 인정한 경우로서 자택 등에서 치료가 곤란하여 의료기관 또는 이와 동등하다고 인정되는 의료기관에 입실하여 연속하여 6시간 이상 체류하면서 의사의 관찰 및 관리 하에 치료를 받는 것
입원의 정의 중 '이와 동등하다고 인정되는 의료기관'	보건소, 보건의원 및 보건지소 등 의료법 제3조(의료기관) 제2항에서 정한 의료기관에 준하는 의료기관으로서 군의무대, 치매요양원, 노인요양원 등에 속해 있는 요양원, 요양시설, 복지시설 등과 같이 의료기관이 아닌 곳은 이에 해당되지 않음
입원실료	입원치료 중 발생한 기준병실 사용료, 환자관리료, 식대 등

용어	정의
입원제비용	입원치료 중 발생한 진찰료, 검사료, 방사선료, 투약 및 처방료(퇴원시 의사로부터 치료 목적으로 처방받은 약제비 포함), 주사료, 이학요법(물리치료, 재활치료)료, 정신요법료, 처치료, 치료재료, 석고붕대료(cast), 지정진료비 등
입원수술비	입원치료 중 발생한 수술료, 마취료, 수술재료비 등
입원의료비	입원실료, 입원제비용, 입원수술비
통원	의사가 피보험자의 질병 또는 상해로 치료가 필요하다고 인정하는 경우로서, 의료기관에 입원하지 않고 의료기관을 방문하여 의사의 관리 하에 치료에 전념하는 것
처방조제	의사 및 약사가 피보험자의 질병 또는 상해로 치료가 필요하다고 인정하는 경우로서, 통원으로 인하여 발행된 의사의 처방전으로 약국의 약사가 조제하는 것. 이 경우 「국민건강보험법」 제42조 제1항 제3호에 따른 한국회귀의약품센터에서의 처방조제 및 의약품업 예외 지역에서의 약사의 직접조제를 포함
외래제비용	통원치료 중 발생한 진찰료, 검사료, 방사선료, 투약 및 처방료, 주사료, 이학요법(물리치료, 재활치료)료, 정신요법료, 처치료, 치료재료, 석고붕대료(cast), 지정진료비 등
외래수술비	통원치료 중 발생한 수술료, 마취료, 수술재료비 등
처방조제비	의료기관 의사의 처방전에 따라 조제되는 약국의 처방조제비 및 약사의 직접조제비
통원의료비	외래제비용, 외래수술비, 처방조제비
요양급여	「국민건강보험법」 제41조(요양급여)에 따른 가입자 및 피부양자의 질병·부상 등에 대한 다음의 요양급여 1. 진찰·검사 2. 약제·치료재료의 지급 3. 처치·수술 또는 그 밖의 치료 4. 예방·재활 5. 입원 6. 간호 7. 이송
의료급여	「의료급여법」 제7조(의료급여의 내용 등)에 따른 가입자 및 피부양자의 질병·부상 등에 대한 다음 각 호의 의료급여 1. 진찰·검사 2. 약제·치료재료의 지급 3. 처치·수술 또는 그 밖의 치료 4. 예방·재활 5. 입원 6. 간호 7. 이송 8. 그 밖에 의료 목적의 달성을 위한 조치
「국민건강보험법」에 따른 본인부담금 상한제	「국민건강보험법」에 따른 요양급여 중 연간 본인부담금 총액이 「국민건강보험법 시행령」 별표3에서 정하는 금액을 넘는 경우에 그 초과한 금액을 공단에서 부담하는 제도를 말하며, 국민건강보험 관련 법령의 변경에 따라 환급기준이 변경될 경우에는 회사는 변경되는 기준에 따름
「의료급여법」에 따른 본인부담금 보상제 및 본인부담금 상한제	「의료급여법」에 따른 의료급여 중 본인부담금이 「의료급여법 시행령」 제13조(급여비용의 부담)에서 정하는 금액을 넘는 경우에 그 초과한 금액을 의료급여기금 등에서 부담하는 제도를 말하며, 의료급여 관련 법령의 변경에 따라 환급기준이 변경될 경우에는 회사는 변경된 기준에 따름
보장대상의료비	실제 부담액 - 보상제외금액* * 제3관 회사가 보장하지 않는 사항에 따른 금액
보장책임액	(보장대상의료비 - 피보험자부담 공제금액)과 보험가입금액 중 작은 금액
다수보험	실손 의료보험계약(우체국보험, 각종 공제, 상해·질병·간병보험 등 제3보험, 개인연금·퇴직보험 등 의료비를 실손으로 보상하는 보험·공제계약을 포함)이 동시에 또는 순차적으로 2개 이상 체결되었고, 그 계약이 동일한 보험사고에 대하여 각 계약별 보장책임액이 있는 여러 개의 실손 의료보험계약을 말함

〈붙임2〉

보험금을 지급할 때의 적립이율 계산

구 분	기 간	지 급 이 자
보장관련 보험금 (제3조)	지급기일의 다음 날부터 30일 이내 기간	보험계약대출이율
	지급기일의 31일 이후부터 60일 이내 기간	보험계약대출이율 +가산이율(4.0%)
	지급기일의 61일 이후부터 90일 이내 기간	보험계약대출이율 +가산이율(6.0%)
	지급기일의 91일 이후 기간	보험계약대출이율 +가산이율(8.0%)
해지환급금 (제34조 제1항)	지급사유가 발생한 날의 다음날부터 청구일까지의 기간	1년 이내 : 평균공시이율의 50%
	청구일의 다음 날부터 지급일 까지의 기간	1년초과기간 : 1%
		보험계약대출이율

- 주) 1. 만기환급금은 회사가 보험금의 지급시기 도래 7일 이전에 지급할 사유와 금액을 알리지 않은 경우, 지급사유가 발생한 날의 다음 날부터 청구일까지의 기간은 평균공시이율을 적용한 이자를 지급합니다.
2. 지급이자의 계산은 연단위 복리로 계산하며, 금리연동형보험은 날짜 단위로 계산합니다.
3. 계약자 등에게 책임이 있는 사유로 보험금 지급이 지연된 때에는 그 해당기간에 대한 이자는 지급되지 않을 수 있습니다. 다만, 회사는 계약자 등이 분쟁조정을 신청했다는 사유만으로 이자지급을 거절하지 않습니다.
4. 금리연동형보험의 경우 상기 평균공시이율은 적립순보험료에 대한 적립이율(공시이율 등)을 말합니다.
5. 가산이율 적용시 제8조(보험금의 지급절차) 제2항 각 호의 어느 하나에 해당되는 사유로 지연된 경우에는 해당기간에 대하여 가산이율을 적용하지 않습니다.
6. 가산이율 적용시 금융위원회 또는 금융감독원이 정당한 사유로 인정하는 경우에는 해당 기간에 대하여 가산이율을 적용하지 않습니다.

무배당 착한실손의료비보장보험(21.07)
특별약관

무배당 착한실손의료비보장보험(21.07) 특별약관

1. 실손의료보험(비급여 실손의료비) 특별약관

제1조(보장종목)

① 회사가 판매하는 실손의료보험 특별약관(이하 '특별약관'이라 합니다)은 상해비급여형, 질병비급여형, 3대 비급여형의 3개의 보장종목으로 구성되어 있습니다

보장종목	보상하는 내용
상해비급여	피보험자가 상해로 인하여 의료기관에 입원 또는 통원하여 비급여 ^{주1)} 치료를 받거나 비급여 처방조제를 받은 경우에 보상(3대 비급여 제외)
질병비급여	피보험자가 질병으로 인하여 의료기관에 입원 또는 통원하여 비급여 치료를 받거나 비급여 처방조제를 받은 경우에 보상(3대 비급여 제외)
3대비급여	피보험자가 상해 또는 질병의 치료목적으로 의료기관에 입원 또는 통원하여 3대비급여 치료를 받은 경우에 보상

주1)1. 「국민건강보험법」 또는 「의료급여법」에 따라 보건복지부장관이 정한 비급여 대상 (「국민건강보험법」에서 정한 요양급여 또는 「의료급여법」에서 정한 의료급여 절차를 거쳤지만 급여항목이 발생하지 않은 경우로 「국민건강보험법」 또는 「의료급여법」에 따른 비급여항목 포함)

2. 건강보험심사평가원에서는 국민 알권리 증진 및 의료기관 선택에 도움이 될 수 있도록 비급여 진료비용을 공개하고 있으며, 의료기관 등에서 진료를 받고 지불한 비급여(전액 본인부담금포함) 진료비용이 건강보험(의료급여)에 해당되는지 확인할 수 있도록 비급여 진료비 확인제도를 운영하고 있습니다.

② 회사는 이 특별약관의 명칭에 '비급여 실손의료비'라는 문구를 포함하여 사용합니다.

제2조(용어의 정의)

① 이 특별약관에서 사용하는 용어의 뜻은 다음과 같습니다.

3대비급여 치료	용어	정의
도수치료 · 체외충격파 치료 · 증식치료	도수치료	치료자가 손(정형용 교정장치 장비 등의 도움을 받는 경우를 포함합니다)을 이용하여 환자의 근골격계통(관절, 근육, 연부조직, 림프절 등)의 기능 개선 및 통증감소를 위하여 실시하는 치료행위 * 의사 또는 의사의 지도하에 물리치료사가 도수치료를 하는 경우에 한함
	체외충격파 치료	체외에서 충격파를 병변에 가해 혈관 재형성을 돕고 건(힘줄) 및 뼈의 치유 과정을 자극하거나 재활성화 시켜 기능개선 및 통증감소를 위하여 실시하는 치료행위 (체외충격파쇄석술은 제외)
	증식치료	근골격계 통증이 있는 부위의 인대나 건(힘줄), 관절, 연골 등에 증식물질을 주사하여 통증이 소실되거나 완화되는 것을 유도하는 치료행위
주사료	주사료	주사치료시 사용된 행위, 약제 및 치료재료대
	항암제	식품의약품안전처가 「의약품등 분류번호에 관한 규정」에 따라 지정하는 '조직세포의 기능용 의약품' 중 '종양용약'과 '조직세포의 치료 및 진단 목적제제'* * 「의약품등 분류번호에 관한 규정」에 따른 의약품분류표가 변경되는 경우 치료시점의 의약품분류표에 따릅니다.
	항생제 (항진균제 포함)	식품의약품안전처가 「의약품등 분류번호에 관한 규정」에 따라 지정하는 '항병원생물성 의약품' 중 '항생물질제제', '화학요법제' 및 '기생동물에 대한 의약품 중 항원충제'* * 「의약품등 분류번호에 관한 규정」에 따른 의약품분류표가 변경되는 경우 치료시점의 의약품분류표에 따릅니다.
	회귀의약품	식품의약품안전처장이 「회귀의약품 지정에 관한 규정」에 따라 지정하는 의약품* * 「회귀의약품 지정에 관한 규정」에 따른 회귀의약품 지정 항목이 변경되는 경우 치료시점의 회귀의약품 지정 항목에 따릅니다.
자기공명영상진단	자기공명영상 장치를 이용하여 고주파 등을 통한 신호의 차이를 영상화하여 조직의 구조를 분석하는 검사(MRI/MRA) * 자기공명영상진단 결과를 다른 의료기관에서 판독하는 경우 포함 (보건복지부에서 고시하는 「건강보험 행위 급여·비급여 목록 및 급여 상대가치점수」 상의 MRI 범주에 따름)	
입원의료비	입원실료, 입원제비용, 입원수술비, 비급여 병실료	
보장대상의료비	실제 부담액 - 보장제외금액* * 제3관 회사가 보장하지 않는 사항에 따른 금액 및 실제 사용병실과 기준병실과의 병실료 차액 중 회사가 보장하지 않는 금액	
상급병실료차액	상급병상을 이용함에 따라 요양급여 대상인 입원료 외에 추가료 부담하는 입원실 이용 비용	

② 제1항에서 정하지 않은 용어의 뜻은 기본형 실손의료보험 보통약관 제2조(용어의 정의)를 준용합니다.

제3조(보장종목별 보상내용)

회사가 이 계약의 보험기간 중 보장종목별로 각각 보상하거나 공제하는 내용은 다음과 같습니다.

보장종목	보상하는 사항
(1) 상해 비급여	① 회사는 피보험자가 상해로 인하여 의료기관에 입원 또는 통원(외래 및 처방조제)하여 치료를 받은 경우에는 비급여의료비(3대비급여는 제외합니다)를 제5조(보험가입금액의 한도 등)에서 정한 연간 보험가입금액의 한도 내에서 다음과 같이 보상합니다. 다만, 법령 등에 따라 의료비를 감면받거나 의료기관으로부터 의료비를 감면받은 경우(의료비를 납부하는 대가로 수수한 금액 등은 감면받은 의료비에 포함)에는 감면 후 실제 본인이 부담한 의료비 기준으로 계산하며, 감면받은 의료비가 근로소득에 포함된 경우, 「국가유공자 등 예우 및 지원에 관한 법률」 및 「독립유공자 예우에 관한 법률」에 따라 의료비를 감면받은 경우에는 감면 전 의료비로 비급여 의료비를 계산합니다.

보장종목	보상하는 사항													
(1) 상해 비급여	구분	보상금액												
	입원 (입원실료, 입원제비용 입원수술비)	'비급여 의료비(비급여병실료는 제외합니다)'(본인이 실제로 부담한 금액을 말합니다)의 70%에 해당하는 금액												
	상급병실료차액	비급여 병실료의 50%. 다만, 1일 평균금액 10만원을 한도로 하며, 1일 평균금액은 입원기간 동안 비급여병실료 전체를 총 입원일수로 나누어 산출합니다.												
통원 (외래제비용, 외래수술비, 처방조제비)	<p>통원 1회당(외래 및 처방·조제비 합산) '비급여 의료비(비급여병실료는 제외합니다)'(본인이 실제로 부담한 금액을 말합니다)에서 <표1>의 '통원항목별 공제금액'을 뺀 금액(매년 계약해당일부터 1년간 통원 100회를 한도로 합니다.)</p> <p style="text-align: center;"><표1> 통원항목별 공제금액</p> <table border="1" data-bbox="608 674 1347 936"> <thead> <tr> <th data-bbox="608 674 1161 712">항 목</th> <th data-bbox="1161 674 1347 712">공제금액</th> </tr> </thead> <tbody> <tr> <td data-bbox="608 712 1161 936">「국민건강보험법」 제42조제1항제1호에 의한 의료기관, 동법 제42조제1항제4호에 의한 보건소·보건의료원·보건지소, 동법 제42조제1항제5호에 의한 보건진료소에서의 외래 및 「국민건강보험법」 제42조제1항제2호에 의한 약국, 동법 제42조제1항제3호에 의한 한국회귀·필수의약품센터에서의 처방·조제)</td> <td data-bbox="1161 712 1347 936">3만원과 보장대상 의료비의 30% 중 큰 금액</td> </tr> </tbody> </table>		항 목	공제금액	「국민건강보험법」 제42조제1항제1호에 의한 의료기관, 동법 제42조제1항제4호에 의한 보건소·보건의료원·보건지소, 동법 제42조제1항제5호에 의한 보건진료소에서의 외래 및 「국민건강보험법」 제42조제1항제2호에 의한 약국, 동법 제42조제1항제3호에 의한 한국회귀·필수의약품센터에서의 처방·조제)	3만원과 보장대상 의료비의 30% 중 큰 금액								
항 목	공제금액													
「국민건강보험법」 제42조제1항제1호에 의한 의료기관, 동법 제42조제1항제4호에 의한 보건소·보건의료원·보건지소, 동법 제42조제1항제5호에 의한 보건진료소에서의 외래 및 「국민건강보험법」 제42조제1항제2호에 의한 약국, 동법 제42조제1항제3호에 의한 한국회귀·필수의약품센터에서의 처방·조제)	3만원과 보장대상 의료비의 30% 중 큰 금액													
<p>② 제1항의 상해에는 유독가스 또는 유독물질을 우연히 일시에 흡입, 흡수 또는 섭취한 결과로 생긴 중독증상이 포함됩니다. 다만, 유독가스 또는 유독물질을 상습적으로 흡입, 흡수 또는 섭취한 결과로 생긴 중독증상과 세균성 음식물 중독증상은 포함되지 않습니다.</p> <p>③ 피보험자가 입원하여 치료를 받던 중 보험계약이 종료되더라도 그 계속 중인 입원에 대해서는 다음 예시와 같이 보험계약 종료일 다음날부터 180일까지 보상합니다.</p> <p>④ 피보험자가 통원하여 치료를 받던 중 보험계약이 종료되더라도 그 계속 중인 통원에 대해서는 다음 예시와 같이 보험계약 종료일 다음날부터 180일 이내의 통원을 보상하며 최대 90회 한도 내에서 보상합니다.</p>														
<p><입원 및 통원 보상기간 예시></p> <p><보상기간 예시></p> <table border="1" data-bbox="347 1355 1378 1534"> <thead> <tr> <th data-bbox="347 1355 574 1422">보상대상기간 (1년)</th> <th data-bbox="574 1355 801 1422">보상대상기간 (1년)</th> <th data-bbox="801 1355 1027 1422">보상대상기간 (1년)</th> <th data-bbox="1027 1355 1254 1422">추가보상 (180일)</th> </tr> </thead> <tbody> <tr> <td data-bbox="347 1422 574 1534">↑ 계약일 (2022.1.1.)</td> <td data-bbox="574 1422 801 1534">↑ 계약해당일 (2023.1.1.)</td> <td data-bbox="801 1422 1027 1534">↑ 계약해당일 (2024.1.1.)</td> <td data-bbox="1027 1422 1254 1534">↑ 계약 종료일 (2024.12.31.)</td> </tr> <tr> <td colspan="4" data-bbox="1254 1422 1378 1534" style="text-align: right;">↑ 보상종료 (2025.6.29.)</td> </tr> </tbody> </table>			보상대상기간 (1년)	보상대상기간 (1년)	보상대상기간 (1년)	추가보상 (180일)	↑ 계약일 (2022.1.1.)	↑ 계약해당일 (2023.1.1.)	↑ 계약해당일 (2024.1.1.)	↑ 계약 종료일 (2024.12.31.)	↑ 보상종료 (2025.6.29.)			
보상대상기간 (1년)	보상대상기간 (1년)	보상대상기간 (1년)	추가보상 (180일)											
↑ 계약일 (2022.1.1.)	↑ 계약해당일 (2023.1.1.)	↑ 계약해당일 (2024.1.1.)	↑ 계약 종료일 (2024.12.31.)											
↑ 보상종료 (2025.6.29.)														
<p>⑤ 종전 계약을 자동갱신하거나 같은 회사의 보험상품에 재가입하는 경우에는 종전 계약의 보험기간을 연장하는 것으로 보아 제3항과 제4항을 적용하지 않습니다.</p> <p>⑥ 하나의 상해(같은 상해로 2회 이상 치료를 받는 경우에도 이를 하나의 상해로 봅니다)로 인해 동일한 의료기관에서 같은 날 외래 및 처방을 함께 받은 경우 처방일자를 기준으로 외래 및 처방조제를 합산하되(조제일자가 다른 경우도 동일하게 적용) 통원 1회로 보아 제1항, 제4항 내지 제5항을 적용합니다.</p> <p>⑦ 하나의 상해로 인해 하루에 같은 치료를 목적으로 2회 이상 통원치료(외래 및 처방·조제 합산)를 받은 경우 1회의 통원으로 보아 제1항과 제4항 내지 제5항을 적용합니다.</p> <p>⑧ 피보험자가 「국민건강보험법」 제5조, 제53조, 제54조에 따라 요양급여 또는 「의료급여법」 제4조, 제15조, 제17조에 따라 의료급여를 적용받지 못하는 경우에는 다음과 같이 보상합니다.</p> <p>1. 의료비(「국민건강보험 요양급여의 기준에 관한 규칙」에 따라 보건복지부장관이 정한 비급여의료비 항목만 해당합니다) 중 본인이 실제로 부담한 금액(통원의 경우 본인이 실제로 부담한 금액에서 같은 조 제1항 <표1>의 '공제금액'을 뺀 금액)의 40%를 제5조(보험가입금액의 한도 등)에서 정한 연간 보험가입금액의 한도 내에서 보상합니다.</p>														

보장종목	보상하는 사항												
(1) 상해 비급여	<p>2. 법령 등에 따라 의료비를 감면받거나 의료기관으로부터 의료비를 감면받은 경우(의료비를 납부하는 대가로 수수한 금액 등은 감면받은 의료비에 포함)에는 제1호를 적용하지 아니하고 감면 후 실제 본인이 부담한 의료비에 대해서만 제1항의 보상금액에 따라 계산한 금액을 제5조(보험가입금액의 한도 등)에서 정한 연간 보험가입금액의 한도 내에서 보상합니다. 다만, 감면받은 의료비가 근로소득에 포함된 경우, 「국가유공자 등 예우 및 지원에 관한 법률」 및 「독립유공자 예우에 관한 법률」에 따라 의료비를 감면받은 경우에는 감면 전 의료비에 대해서 제1항의 보상금액에 따라 계산한 금액을 제5조에서 정한 연간 보험가입금액의 한도 내에서 보상합니다.</p> <p>⑨ 회사는 피보험자가 상해로 인하여 의료기관에서 본인의 장기등(「장기등 이식에 관한 법률」 제4조에 의한 “장기등”을 의미합니다)의 기능회복을 위하여 「장기등 이식에 관한 법률」 제42조 및 관련 고시에 따라 장기등의 적출 및 이식에 드는 비용(공여적합성 여부를 확인하기 위한 검사비, 뇌사장기기증자 관리료 및 이에 속하는 비용항목 포함)은 제1항 내지 제8항에 따라 보상합니다.</p>												
(2) 질병 비급여	<p>① 회사는 피보험자가 질병으로 의료기관에 입원 또는 통원(외래 및 처방조제)하여 치료를 받은 경우에는 비급여의료비(3대비급여는 제외합니다)를 제5조(보험가입금액의 한도 등)에서 정한 연간 보험가입금액의 한도 내에서 다음과 같이 보상합니다. 다만, 법령 등에 따라 의료비를 감면받거나 의료기관으로부터 의료비를 감면받은 경우(의료비를 납부하는 대가로 수수한 금액 등은 감면받은 의료비에 포함)에는 감면 후 실제 본인이 부담한 의료비 기준으로 계산하며, 감면받은 의료비가 근로소득에 포함된 경우, 「국가유공자 등 예우 및 지원에 관한 법률」 및 「독립유공자 예우에 관한 법률」에 따라 의료비를 감면받은 경우에는 감면 전 의료비로 비급여 의료비를 계산합니다.</p> <table border="1" style="width: 100%; border-collapse: collapse;"> <thead> <tr> <th style="text-align: center;">구분</th> <th style="text-align: center;">보상금액</th> </tr> </thead> <tbody> <tr> <td style="text-align: center;">입원 (입원실료, 입원제비용 입원수술비)</td> <td>‘비급여 의료비(비급여병실료는 제외합니다)’(본인이 실제로 부담한 금액을 말합니다)의 70%에 해당하는 금액</td> </tr> <tr> <td style="text-align: center;">상급병실료차액</td> <td>비급여 병실료의 50%. 다만, 1일 평균금액 10만원을 한도로 하며, 1일 평균금액은 입원기간 동안 비급여병실료 전체를 총 입원일수로 나누어 산출합니다.</td> </tr> <tr> <td style="text-align: center;">통원 (외래제비용, 외래수술비, 처방조제비)</td> <td> <p>통원 1회당(외래 및 처방·조제비 합산) ‘비급여 의료비(비급여병실료는 제외합니다)’(본인이 실제로 부담한 금액을 말합니다)에서 <표1>의 ‘통원항목별 공제금액’을 뺀 금액(매년 계약해당일부터 1년간 통원 100회를 한도로 합니다.)</p> <p style="text-align: center;"><표1> 통원항목별 공제금액</p> <table border="1" style="width: 100%; border-collapse: collapse;"> <thead> <tr> <th style="text-align: center;">항 목</th> <th style="text-align: center;">공제금액</th> </tr> </thead> <tbody> <tr> <td>「국민건강보험법」 제42조제1항제1호에 의한 의료기관, 동법 제42조제1항제4호에 의한 보건소·보건의료원·보건지소, 동법 제42조제1항제5호에 의한 보건진료소에서의 외래 및 「국민건강보험법」 제42조제1항제2호에 의한 약국, 동법 제42조제1항제3호에 의한 한국회귀·필수의약품센터에서의 처방·조제</td> <td style="text-align: center;">3만원과 보장대상 의료비의 30% 중 큰 금액</td> </tr> </tbody> </table> </td> </tr> </tbody> </table> <p>② 피보험자가 입원하여 치료를 받던 중 보험계약이 종료되더라도 그 계속 중인 입원에 대해서는 다음 예시와 같이 보험계약 종료일 다음날부터 180일까지 보상합니다.</p> <p>③ 피보험자가 통원하여 치료를 받던 중 보험계약이 종료되더라도 그 계속 중인 통원에 대해서는 다음 예시와 같이 보험계약 종료일 다음날부터 180일 이내의 통원을 보상하며 최대 90회 한도 내에서 보상합니다.</p>	구분	보상금액	입원 (입원실료, 입원제비용 입원수술비)	‘비급여 의료비(비급여병실료는 제외합니다)’(본인이 실제로 부담한 금액을 말합니다)의 70%에 해당하는 금액	상급병실료차액	비급여 병실료의 50%. 다만, 1일 평균금액 10만원을 한도로 하며, 1일 평균금액은 입원기간 동안 비급여병실료 전체를 총 입원일수로 나누어 산출합니다.	통원 (외래제비용, 외래수술비, 처방조제비)	<p>통원 1회당(외래 및 처방·조제비 합산) ‘비급여 의료비(비급여병실료는 제외합니다)’(본인이 실제로 부담한 금액을 말합니다)에서 <표1>의 ‘통원항목별 공제금액’을 뺀 금액(매년 계약해당일부터 1년간 통원 100회를 한도로 합니다.)</p> <p style="text-align: center;"><표1> 통원항목별 공제금액</p> <table border="1" style="width: 100%; border-collapse: collapse;"> <thead> <tr> <th style="text-align: center;">항 목</th> <th style="text-align: center;">공제금액</th> </tr> </thead> <tbody> <tr> <td>「국민건강보험법」 제42조제1항제1호에 의한 의료기관, 동법 제42조제1항제4호에 의한 보건소·보건의료원·보건지소, 동법 제42조제1항제5호에 의한 보건진료소에서의 외래 및 「국민건강보험법」 제42조제1항제2호에 의한 약국, 동법 제42조제1항제3호에 의한 한국회귀·필수의약품센터에서의 처방·조제</td> <td style="text-align: center;">3만원과 보장대상 의료비의 30% 중 큰 금액</td> </tr> </tbody> </table>	항 목	공제금액	「국민건강보험법」 제42조제1항제1호에 의한 의료기관, 동법 제42조제1항제4호에 의한 보건소·보건의료원·보건지소, 동법 제42조제1항제5호에 의한 보건진료소에서의 외래 및 「국민건강보험법」 제42조제1항제2호에 의한 약국, 동법 제42조제1항제3호에 의한 한국회귀·필수의약품센터에서의 처방·조제	3만원과 보장대상 의료비의 30% 중 큰 금액
구분	보상금액												
입원 (입원실료, 입원제비용 입원수술비)	‘비급여 의료비(비급여병실료는 제외합니다)’(본인이 실제로 부담한 금액을 말합니다)의 70%에 해당하는 금액												
상급병실료차액	비급여 병실료의 50%. 다만, 1일 평균금액 10만원을 한도로 하며, 1일 평균금액은 입원기간 동안 비급여병실료 전체를 총 입원일수로 나누어 산출합니다.												
통원 (외래제비용, 외래수술비, 처방조제비)	<p>통원 1회당(외래 및 처방·조제비 합산) ‘비급여 의료비(비급여병실료는 제외합니다)’(본인이 실제로 부담한 금액을 말합니다)에서 <표1>의 ‘통원항목별 공제금액’을 뺀 금액(매년 계약해당일부터 1년간 통원 100회를 한도로 합니다.)</p> <p style="text-align: center;"><표1> 통원항목별 공제금액</p> <table border="1" style="width: 100%; border-collapse: collapse;"> <thead> <tr> <th style="text-align: center;">항 목</th> <th style="text-align: center;">공제금액</th> </tr> </thead> <tbody> <tr> <td>「국민건강보험법」 제42조제1항제1호에 의한 의료기관, 동법 제42조제1항제4호에 의한 보건소·보건의료원·보건지소, 동법 제42조제1항제5호에 의한 보건진료소에서의 외래 및 「국민건강보험법」 제42조제1항제2호에 의한 약국, 동법 제42조제1항제3호에 의한 한국회귀·필수의약품센터에서의 처방·조제</td> <td style="text-align: center;">3만원과 보장대상 의료비의 30% 중 큰 금액</td> </tr> </tbody> </table>	항 목	공제금액	「국민건강보험법」 제42조제1항제1호에 의한 의료기관, 동법 제42조제1항제4호에 의한 보건소·보건의료원·보건지소, 동법 제42조제1항제5호에 의한 보건진료소에서의 외래 및 「국민건강보험법」 제42조제1항제2호에 의한 약국, 동법 제42조제1항제3호에 의한 한국회귀·필수의약품센터에서의 처방·조제	3만원과 보장대상 의료비의 30% 중 큰 금액								
항 목	공제금액												
「국민건강보험법」 제42조제1항제1호에 의한 의료기관, 동법 제42조제1항제4호에 의한 보건소·보건의료원·보건지소, 동법 제42조제1항제5호에 의한 보건진료소에서의 외래 및 「국민건강보험법」 제42조제1항제2호에 의한 약국, 동법 제42조제1항제3호에 의한 한국회귀·필수의약품센터에서의 처방·조제	3만원과 보장대상 의료비의 30% 중 큰 금액												

보장종목	보상하는 사항												
(2) 질병 비급여	<p style="text-align: center;"><입원 및 통원 보상기간 예시> <보상기간 예시></p> <table border="1" style="width: 100%; text-align: center; border-collapse: collapse;"> <tr> <td style="width: 25%;">보상대상기간 (1년)</td> <td style="width: 25%;">보상대상기간 (1년)</td> <td style="width: 25%;">보상대상기간 (1년)</td> <td style="width: 25%;">추가보상 (180일)</td> </tr> <tr> <td>↑ 계약일 (2022.1.1.)</td> <td>↑ 계약해당일 (2023.1.1.)</td> <td>↑ 계약해당일 (2024.1.1.)</td> <td>↑ 계약 종료일 (2024.12.31.)</td> </tr> <tr> <td></td> <td></td> <td></td> <td>↑ 보상종료 (2025.6.29.)</td> </tr> </table> <p>④ 종전 계약을 자동갱신하거나 같은 회사의 보험상품에 재가입하는 경우에는 종전 계약의 보험기간을 연장하는 것으로 보아 제2항과 제3항을 적용하지 않습니다.</p> <p>⑤ 하나의 질병으로 동일한 의료기관에서 같은 날 외래 및 처방을 함께 받은 경우 처방일자를 기준으로 외래 및 처방조제를 합산하되(조제일자가 다른 경우도 동일하게 적용) 통원 1회로 보아 제1항과 제3항 내지 제4항을 적용합니다.</p> <p>⑥ “하나의 질병”이란 발생 원인이 동일한 질병(의학상 중요한 관련이 있는 질병은 하나의 질병으로 간주하며, 하나의 질병으로 2회 이상 치료를 받는 경우에는 이를 하나의 질병으로 봅니다)을 말하며, 질병의 치료 중에 발생한 합병증 또는 새로 발견된 질병의 치료가 병행되거나 의학상 관련이 없는 여러 종류의 질병을 갖고 있는 상태에서 입원한 경우에는 하나의 질병으로 간주합니다.</p> <p>⑦ 하나의 질병으로 하루에 같은 치료를 목적으로 2회 이상 통원치료(외래 및 처방조제 합산)를 받은 경우 1회의 통원으로 보아 제1항과 제3항 내지 제4항을 적용합니다. 이 때 공제금액은 2회 이상의 중복방문 의료기관 중 가장 높은 공제금액을 적용합니다.</p> <p>⑧ 피보험자가 「국민건강보험법」 제5조, 제53조, 제54조에 따라 요양급여 또는 「의료급여법」 제4조, 제15조, 제17조에 따라 의료급여를 적용받지 못하는 경우에는 다음과 같이 보상합니다.</p> <ol style="list-style-type: none"> 1. 의료비(「국민건강보험 요양급여의 기준에 관한 규칙」에 따라 보건복지부장관이 정한 비급여의료비 항목만 해당합니다) 중 본인이 실제로 부담한 금액(통원의 경우 본인이 실제로 부담한 금액에서 같은 조 제1항 <표1>의 ‘공제금액’을 뺀 금액)의 40%를 제5조(보험가입금액의 한도 등)에서 정한 연간 보험가입금액의 한도 내에서 보상합니다. 2. 법령 등에 따라 의료비를 감면받거나 의료기관으로부터 의료비를 감면받은 경우(의료비를 납부하는 대가로 수수한 금액 등은 감면받은 의료비에 포함)에는 제1호를 적용하지 아니하고 감면 후 실제 본인이 부담한 의료비에 대해서만 제1항의 보상금액에 따라 계산한 금액을 제5조(보험가입금액의 한도 등)에서 정한 연간 보험가입금액의 한도 내에서 보상합니다. 다만, 감면받은 의료비가 근로소득에 포함된 경우, 「국가유공자 등 예우 및 지원에 관한 법률」 및 「독립유공자 예우에 관한 법률」에 따라 의료비를 감면받은 경우에는 감면 전 의료비에 대해서 제1항의 보상금액에 따라 계산한 금액을 제5조에서 정한 연간 보험가입금액의 한도 내에서 보상합니다. <p>⑨ 회사는 피보험자가 질병으로 인하여 의료기관에서 본인의 장기등(「장기등 이식에 관한 법률」 제4조에 의한 “장기등”을 의미합니다)의 기능회복을 위하여 「장기등 이식에 관한 법률」 제42조 및 관련 고시에 따라 장기등의 적출 및 이식에 드는 비용(공여적합성 여부를 확인하기 위한 검사비, 뇌사장기기증자 관리료 및 이에 속하는 비용항목 포함)은 제1항 내지 제8항에 따라 보상합니다.</p>	보상대상기간 (1년)	보상대상기간 (1년)	보상대상기간 (1년)	추가보상 (180일)	↑ 계약일 (2022.1.1.)	↑ 계약해당일 (2023.1.1.)	↑ 계약해당일 (2024.1.1.)	↑ 계약 종료일 (2024.12.31.)				↑ 보상종료 (2025.6.29.)
	보상대상기간 (1년)	보상대상기간 (1년)	보상대상기간 (1년)	추가보상 (180일)									
↑ 계약일 (2022.1.1.)	↑ 계약해당일 (2023.1.1.)	↑ 계약해당일 (2024.1.1.)	↑ 계약 종료일 (2024.12.31.)										
			↑ 보상종료 (2025.6.29.)										
(3) 3대 비급여	<p>① 회사는 이 특별약관의 보험기간 중 상해 또는 질병의 치료목적으로 의료기관에 입원 또는 통원하여 아래의 비급여 의료행위로 치료를 받은 경우에는 본인이 실제로 부담한 비급여의료비(행위료, 약제비, 치료재료대, 조영제, 판독료 포함)에서 공제금액을 뺀 금액을 아래의 보장한도 범위 내에서 각각 보상합니다. 다만, 법령 등에 따라 의료비를 감면받거나 의료기관으로부터 의료비를 감면받은 경우(의료비를 납부하는 대가로 수수한 금액 등은 감면받은 의료비에 포함)에는 감면 후 실제 본인이 부담한 의료비 기준으로 계산하며, 감면받은 의료비가 근로소득에 포함된 경우, 「국가유공자 등 예우 및 지원에 관한 법률」 및 「독립유공자 예우에 관한 법률」에 따라 의료비를 감면받은 경우에는 감면 전 의료비로 비급여 의료비를 계산합니다.</p>												

보장종목	보상하는 사항														
(3) 3대 비급여	<p>② 제1항의 주사료에서 항암제, 항생제(항진균제 포함), 희귀의약품을 위해 사용된 비급여 주사료는 제3조(보장종목별 보상내용) (1)상해비급여 또는 (2)질병비급여에서 보상합니다.</p> <p>③ 제1항의 상해에는 유독가스 또는 유독물질을 우연히 일시에 흡입, 흡수 또는 섭취한 결과로 생긴 중독증상이 포함됩니다. 다만, 유독가스 또는 유독물질을 상습적으로 흡입, 흡수 또는 섭취한 결과로 생긴 중독증상과 세균성 음식물 중독증상은 포함되지 않습니다.</p> <p>④ 의료기관을 1회 통원(또는 1회 입원)하여 2종류(회) 이상 치료를 받거나 동일한 치료를 2회 이상 받은 경우는 다음과 같이 1회당 공제금액 및 보상한도를 적용합니다.</p> <ol style="list-style-type: none"> 이 특별약관에서 정한 도수치료, 체외충격파치료, 증식치료 중 2종류 이상의 치료를 받거나 동일한 치료를 2회 이상 받는 경우 각 치료행위를 1회로 보고 각각 제1항에서 정한 1회당 공제금액 및 보상한도를 적용합니다. 의료기관을 1회 통원(또는 1회 입원)하여 치료목적으로 2회 이상 주사치료를 받더라도 1회로 보고 제1항에서 정한 공제금액 및 보상한도를 적용합니다. 의료기관을 1회 통원(또는 1회 입원)하여 2개 이상 부위에 걸쳐 이 특별약관에서 정한 자기공명영상진단을 받거나 동일한 부위에 대해 2회 이상 이 특별약관에서 정한 자기공명영상진단을 받는 경우 각 진단행위를 1회로 보아 각각 1회당 공제금액 및 보상한도를 적용합니다. <p>⑤ 제4항에서 1회 입원이라 함은 퇴원없이 계속 중인 입원(동일한 상해 또는 질병 치료목적으로 퇴원 당일 다른 의료기관으로 옮겨 입원하는 경우 포함)을 말합니다. 동일한 상해 또는 질병으로 인한 입원이라고 하더라도 퇴원 후 재입원하는 경우에는 퇴원 전후 입원기간을 각각 1회 입원으로 봅니다.</p> <p>⑥ 제1항에서 보상하는 비급여의료비와 다른 의료비가 함께 청구되고 각 항목별 의료비가 구분되지 않는 경우 회사는 보험금 지급금액 결정을 위해 계약자, 피보험자 또는 보험수익자에게 제1항에서 보상하는 의료비의 확인을 요청할 수 있습니다.</p> <p>⑦ 피보험자가 입원 또는 통원하여 치료를 받던 중 보험계약이 종료되더라도 그 계속 중인 치료에 대하여는 보험계약 종료일 다음날부터 180일까지 보상합니다. 이 경우 보상한도는 연간 보상한도(금액)에서 직전 보험계약 종료일까지 지급한 금액을 차감한 잔여 금액과 연간 보상한도(횡수)에서 직전 보험계약 종료일까지 보상한 횡수를 차감한 잔여 횡수를 한도로 적용합니다. 다만, 종전 계약을 자동갱신하거나 같은 회사의 보험상품에 재가입하는 경우에는 종전 계약의 보험기간을 연장하는 것으로 보아 제1항을 적용합니다.</p>														
	<p style="text-align: center;"><보상기간 예시></p> <table border="1" style="width: 100%; text-align: center; border-collapse: collapse;"> <thead> <tr> <th style="width: 20%;">보상대상기간 (1년)</th> <th style="width: 20%;">보상대상기간 (1년)</th> <th style="width: 20%;">보상대상기간 (1년)</th> <th style="width: 20%;">추가보상 (180일)</th> <th style="width: 20%;"></th> </tr> </thead> <tbody> <tr> <td>↑</td> <td>↑</td> <td>↑</td> <td>↑</td> <td>↑</td> </tr> <tr> <td>계약일 (2022.1.1.)</td> <td>계약해당일 (2023.1.1.)</td> <td>계약해당일 (2024.1.1.)</td> <td>계약 종료일 (2024.12.31.)</td> <td>보상종료 (2025.6.29.)</td> </tr> </tbody> </table> <p>⑧ 피보험자가 「국민건강보험법」 제5조, 제53조, 제54조에 따라 요양급여 또는 「의료급여법」 제4조, 제15조, 제17조에 따라 의료급여를 적용받지 못하는 경우에는 다음과 같이 보상합니다.</p> <ol style="list-style-type: none"> 의료비(「국민건강보험 요양급여의 기준에 관한 규칙」에 따라 보건복지부장관이 정한 비급여의료비 항목만 해당합니다) 중 본인이 실제로 부담한 금액(통원의 경우 본인이 실제로 부담한 금액에서 같은 조 제1항 <표1>의 ‘공제금액’을 뺀 금액)의 40%를 제5조(보험가입금액의 한도 등)에서 정한 연간 보험가입금액의 한도 내에서 보상합니다. 법령 등에 따라 의료비를 감면받거나 의료기관으로부터 의료비를 감면받은 경우(의료비를 납부하는 대가로 수수한 금액 등은 감면받은 의료비에 포함)에는 제1호를 적용하지 아니하고 감면 후 실제 본인이 부담한 의료비에 대해서만 제1항의 보상금액에 따라 계산한 금액을 제5조(보험가입금액의 한도 등)에서 정한 연간 보험가입금액의 한도 내에서 보상합니다. 다만, 감면받은 의료비가 근로소득에 포함된 경우, 「국가유공자 등 예우 및 지원에 관한 법률」 및 「독립유공자 예우에 관한 법률」에 따라 의료비를 감면받은 경우에는 감면 전 의료비에 대해서 제1항의 보상금액에 따라 계산한 금액을 제5조에서 정한 연간 보험가입금액의 한도 내에서 보상합니다. <p>⑨ 회사는 피보험자가 상해 또는 질병으로 인하여 의료기관에서 본인의 장기등(「장기등 이식에 관한 법률」 제4조에 의한 “장기등”을 의미합니다)의 기능회복을 위하여 「장기등 이식에 관한 법률」 제42조 및 관련 고시에 따라 장기등의 적출 및 이식에 드는 비용(공여적합성 여부를 확인하기 위한 검사비, 뇌사장기기증자 관리료 및 이에 속하는 비용항목 포함)은 제1항 내지 제8항에 따라 보상합니다.</p>	보상대상기간 (1년)	보상대상기간 (1년)	보상대상기간 (1년)	추가보상 (180일)		↑	↑	↑	↑	↑	계약일 (2022.1.1.)	계약해당일 (2023.1.1.)	계약해당일 (2024.1.1.)	계약 종료일 (2024.12.31.)
보상대상기간 (1년)	보상대상기간 (1년)	보상대상기간 (1년)	추가보상 (180일)												
↑	↑	↑	↑	↑											
계약일 (2022.1.1.)	계약해당일 (2023.1.1.)	계약해당일 (2024.1.1.)	계약 종료일 (2024.12.31.)	보상종료 (2025.6.29.)											

제3관 회사가 보상하지 않는 사항

제4조(보상하지 않는 사항)

회사가 보상하지 않는 사항은 보장종목별로 다음과 같습니다.

보장 종목	보상하지 않는 사항
(1) 상해 비급여	<p>① 회사는 다음의 사유로 인하여 생긴 비급여의료비는 보상하지 않습니다.</p> <ol style="list-style-type: none"> 1. 피보험자가 고의로 자신을 해친 경우. 다만, 피보험자가 심신상실 등으로 자유로운 의사결정을 할 수 없는 상태에서 자신을 해친 사실이 증명된 경우에는 보상합니다. 2. 보험수익자가 고의로 피보험자를 해친 경우. 다만, 그 보험수익자가 보험금의 일부 보험수익자인 경우에는 다른 보험수익자에 대한 보험금은 지급합니다. 3. 계약자가 고의로 피보험자를 해친 경우 4. 피보험자가 임신, 출산(제왕절개를 포함합니다), 산후기로 입원 또는 통원한 경우. 다만, 회사가 보상하는 상해로 인하여 입원 또는 통원한 경우에는 보상합니다. 5. 전쟁, 외국의 무력행사, 혁명, 내란, 사변, 폭동으로 인한 경우 6. 피보험자가 정당한 이유없이 입원기간 중 의사의 지시를 따르지 않거나 의사가 통원치료가 가능하다고 인정함에도 피보험자 본인이 자의적으로 입원하여 발생한 입원의료비 7. 피보험자가 정당한 이유없이 통원기간 중 의사의 지시를 따르지 않아 발생한 통원의료비 <p>② 회사는 다른 약정이 없으면 피보험자가 직업, 직무 또는 동호회 활동 목적으로 한 다음의 어느 하나에 해당하는 행위로 인하여 생긴 상해에 대해서는 보상하지 않습니다.</p> <ol style="list-style-type: none"> 1. 전문등반(전문적인 등산용구를 사용하여 암벽 또는 빙벽을 오르내리거나 특수한 기술, 경험, 사전 훈련이 필요한 등반을 말합니다), 글라이더 조종, 스카이다이빙, 스쿠버다이빙, 행글라이딩, 수상보트, 패러글라이딩 2. 모터보트·자동차 또는 오토바이에 의한 경기, 시범, 행사(이를 위한 연습을 포함합니다) 또는 시운전(다만, 공용도로에서 시운전을 하는 동안 발생한 상해는 보상합니다) 3. 선박에 탑승하는 것을 직무로 하는 사람이 직무상 선박에 탑승하고 있는 동안 <p>③ 회사는 다음의 비급여의료비에 대해서는 보상하지 않습니다.</p> <ol style="list-style-type: none"> 1. 치과치료(다만 안면부 골절로 발생한 의료비는 치아관련 치료를 제외하고 보상합니다)·한방치료(다만, 「의료법」 제2조에 따른 한의사를 제외한 '의사'의 의료행위에 의해서 발생한 의료비는 보상합니다)에서 발생한 「국민건강보험법」에 따른 요양급여에 해당하지 않는 비급여의료비 2. 건강검진(단, 검사결과 이상 소견에 따라 건강검진센터 등에서 발생한 추가 의료비용은 보상합니다), 예방접종, 인공유산에 든 비용. 다만, 회사가 보상하는 상해 치료를 목적으로 하는 경우에는 보상합니다. 3. 영양제, 비타민제 등의 약제와 관련하여 소요된 비용. 다만 약관상 보상하는 상해를 치료함에 있어 아래 각목에 해당하는 경우는 치료 목적으로 보아 보상합니다. <ol style="list-style-type: none"> 가. 약사법령에 의하여 약제별 허가사항 또는 신고된 사항(효능/효과 및 용법/용량 등)으로 사용된 경우 나. 요양급여 약제로서 관련 법령 또는 고시 등에서 정한 별도의 적용기준에 따라 비급여 약제로 사용된 경우 다. 요양급여 약제로서 관련 법령에 따라 별도의 비급여사용승인 절차를 거쳐 그 승인 내용대로 사용된 경우 라. 상기 가목 내지 다목의 어느 하나 이상의 약제를 혼합하여 사용된 경우(혼합된 약제 중 어느 하나라도 위 가목 내지 다목을 충족하지 못한 경우는 제외) 4. 호르몬 투여, 보신용 투약, 성장촉진, 의약품과 관련하여 소요된 비용 5. 친자 확인을 위한 진단, 불임검사, 불임수술, 불임복원술, 보조생식술(체내, 체외 인공수정을 포함합니다) 6. 의치, 의수족, 의안, 안경, 콘택트렌즈, 보청기, 목발, 팔걸이(Arm Sling), 보조기 등 진료 재료의 구입 및 대체 비용. 다만, 인공장기 등 신체에 이식되어 그 기능을 대신하는 경우에는 보상합니다. 7. 「국민건강보험 요양급여의 기준에 관한 규칙」 제9조 제1항([별표2]비급여대상)에 따라 다음 각 목의 진료로서 신체의 필수 기능 개선 목적이 아닌 경우에 실시 또는 사용되는 치료로 인하여 발생한 비급여의료비 <ol style="list-style-type: none"> 가. 쌍꺼풀수술(이중검수술), 코성형수술(융비술), 유방 확대(다만, 유방암 환자의 환축 유방

보장 종목	보상하지 않는 사항
(1) 상해 비급여	<p>재건술은 보상합니다)·축소술, 지방흡입술, 주름살 제거술 등 미용목적의 성형수술과 그로 인한 후유증치료</p> <p>나. 사시교정, 안와격리증(양쪽 눈을 감싸고 있는 뼈와 뼈 사이의 거리가 넓은 증상)의 교정 등 시각계 수술로서 시력개선 목적이 아닌 외모개선 목적의 수술</p> <p>다. 치과교정</p> <p>라. 씹는 기능 및 발음 기능의 개선 목적이 아닌 외모개선 목적의 턱얼굴(안면)교정술</p> <p>마. 관절운동 제한이 없는 반흔구축성형술 등 외모개선 목적의 반흔제거술</p> <p>바. 안경, 콘택트렌즈 등을 대체하기 위한 시력교정술(국민건강보험 요양급여 대상 수술방법 또는 치료재료가 사용되지 않은 부분은 시력교정술로 봅니다)</p> <p>사. 질병 치료가 아닌 단순히 키 성장을 목적으로 하는 진료</p> <p>아. 외모개선 목적의 다리정맥류 수술</p> <p>자. 그 밖에 외모개선 목적의 치료로 국민건강보험 비급여대상에 해당하는 치료</p> <p>8. 진료와 무관한 각종 비용(TV시청료, 전화료, 각종 증명료 등을 말합니다), 의사의 임상적 소견과 관련이 없는 검사비용, 간병비</p> <p>9. 자동차보험(공제를 포함합니다)에서 보상받는 치료관계비(과실상계 후 금액을 기준으로 합니다) 또는 산재보험에서 보상받는 의료비. 다만, 본인부담의료비(자동차보험 진료수가에 관한 기준 및 산재보험 요양급여 산정기준에 따라 발생한 실제 본인 부담의료비)는 제3조(보장종목별 보상내용) (1)상해비급여 제1항부터 제7항에 따라 보상합니다.</p> <p>10. 「국민건강보험법」 제42조의 요양기관이 아닌 외국에 있는 의료기관에서 발생한 의료비</p> <p>11. 「응급의료에 관한 법률」 및 동법 시행규칙에서 정한 응급환자에 해당하지 않는 자가 동법 제26조 권역응급의료센터 또는 「의료법」 제3조의4에 따른 상급종합병원 응급실을 이용하여 발생한 응급의료관리료</p>
(2) 질병 비급여	<p>① 회사는 다음의 사유로 인하여 생긴 의료비는 보상하지 않습니다.</p> <ol style="list-style-type: none"> 1. 피보험자가 고의로 자신을 해친 경우. 다만, 피보험자가 심신상실 등으로 자유로운 의사결정을 할 수 없는 상태에서 자신을 해친 사실이 증명된 경우에는 보상합니다. 2. 보험수익자가 고의로 피보험자를 해친 경우. 다만, 그 보험수익자가 보험금의 일부 보험수익자인 경우에는 다른 보험수익자에 대한 보험금은 지급합니다. 3. 계약자가 고의로 피보험자를 해친 경우 4. 피보험자가 정당한 이유없이 입원기간 중 의사의 지시를 따르지 않거나 의사가 통원치료가 가능하다고 인정함에도 피보험자 본인이 자의적으로 입원하여 발생한 입원의료비 5. 피보험자가 정당한 이유 없이 통원기간 중 의사의 지시를 따르지 않아 발생한 통원의료비 <p>② 회사는 '한국표준질병사인분류'에 따른 다음의 의료비에 대해서는 보상하지 않습니다.</p> <ol style="list-style-type: none"> 1. 정신 및 행동장애(F04~F99)에 해당하는 치료로 인하여 발생한 「국민건강보험법」에 따른 요양급여에 해당하지 않는 비급여 의료비 2. 여성생식기의 비염증성 장애로 인한 습관성 유산, 불임 및 인공수정관련 합병증(N96~N98) 치료에서 발생한 「국민건강보험법」에 따른 요양급여에 해당하지 않는 비급여 의료비 3. 피보험자가 임신, 출산(제왕절개를 포함합니다), 산후기로 입원 또는 통원한 경우(O00~O99) 4. 선천성 뇌질환(Q00~Q04) 치료에서 발생한 「국민건강보험법」에 따른 요양 급여에 해당하지 않는 비급여 의료비 5. 비만(E66) 치료에서 발생한 「국민건강보험법」에 따른 요양 급여에 해당하지 않는 비급여 의료비 6. 요실금(N39.3, N39.4, R32) 7. 직장 또는 항문 질환(K60~K62, K64)에 의한 「국민건강보험법」에 따른 요양급여에 해당하지 않는 비급여 의료비 <p>③ 회사는 다음의 비급여의료비에 대해서는 보상하지 않습니다.</p> <ol style="list-style-type: none"> 1. 치과치료(K00~K08) 및 한방치료(다만, 「의료법」 제2조에 따른 한의사를 제외한 '의사'의 의료행위에 의해서 발생한 의료비는 보상합니다)에서 발생한 「국민건강보험법」에 따른 요양급여에 해당하지 않는 비급여의료비 2. 영양제, 비타민제 등의 약제와 관련하여 소요된 비용. 다만 약관상 보상하는 질병을 치료함에 있어 아래 각목에 해당하는 경우는 치료 목적으로 보아 보상합니다. <ol style="list-style-type: none"> 가. 약사법령에 의하여 약제별 허가사항 또는 신고된 사항(효능/효과 및 용법/용량 등)대로 사용된 경우 나. 요양급여 약제가 관련 법령 또는 고시 등에서 정한 별도의 적용기준대로 비급여 약제로

보장 종목	보상하지 않는 사항
(2) 질병 비급여	<p>사용된 경우</p> <p>다. 요양급여 약제가 관련 법령에 따라 별도의 비급여사용승인 절차를 거쳐 그 승인 내용대로 사용된 경우</p> <p>라. 상기 가목 내지 다목의 약제가 두 가지 이상 함께 사용된 경우(함께 사용된 약제가 상기 가목 내지 다목에 해당하지 않는 경우 제외)</p> <p>3. 호르몬 투여, 보신용 투약, 의약품과 관련하여 소요된 비용</p> <p>4. 의치, 의수족, 의안, 안경, 콘택트렌즈, 보청기, 목발, 팔걸이(Arm Sling), 보조기 등 진료 재료의 구입 및 대체 비용. 다만, 인공장기 등 신체에 이식되어 그 기능을 대신하는 경우에는 보상합니다.</p> <p>5. 진료와 무관한 각종 비용(TV시청료, 전화료, 각종 증명료 등을 말합니다), 의사의 임상적 소견과 관련이 없는 검사비용, 간병비</p> <p>6. 산재보험에서 보상받는 의료비. 다만, 본인부담의료비(산재보험 요양급여 산정기준에 따라 발생한 실제 본인 부담의료비)는 제3조(보장종목별 보상내용) (2)질병비급여 제1항부터 제7항에 따라 보상합니다.</p> <p>7. 사람면역결핍바이러스(HIV) 감염으로 인한 치료비(다만, 「의료법」에서 정한 의료인의 진료상 또는 치료중 혈액에 의한 HIV 감염은 해당 진료기록을 통해 객관적으로 확인되는 경우는 보상합니다)</p> <p>8. 「국민건강보험법」 제42조의 요양기관이 아닌 외국에 있는 의료기관에서 발생한 의료비</p> <p>9. 「응급의료에 관한 법률」 및 동법 시행규칙에서 정한 응급환자에 해당하지 않는 자가 동법 제26조 권역응급의료센터 또는 「의료법」 제3조의4에 따른 상급종합병원 응급실을 이용하면서 발생한 응급의료관리료</p> <p>④ 회사는 「국민건강보험 요양급여의 기준에 관한 규칙」 제9조 제1항([별표2]비급여대상)에 따른 아래 각호의 비급여 의료비에 대해서는 보상하지 않습니다.</p> <p>1. 다음 각 목의 질환으로서 업무 또는 일상생활에 지장이 없는 경우에 실시 또는 사용되는 치료로 인하여 발생한 비급여 의료비</p> <p>가. 단순한 피로 또는 권태</p> <p>나. 주근깨, 다모, 무모, 백모증, 딸기코(주사비), 점, 모반(피보험자가 보험가입당시 태아인 경우 화염상모반 등 선천성 비선생물성모반(Q82.5)은 보상합니다), 사마귀, 여드름, 노화현상으로 인한 탈모 등 피부질환</p> <p>다. 발기부전(impotence)·불감증,</p> <p>라. 단순 코골음(수면무호흡증(G47.3)은 보상합니다),</p> <p>마. 치료를 동반하지 않는 단순포경(phimosis),</p> <p>바. 검열반 등 안과질환,</p> <p>사. 그 밖에 일상생활에 지장이 없는 경우로 국민건강보험 비급여 대상에 해당하는 치료</p> <p>2. 다음 각 목의 진료로서 신체의 필수 기능 개선 목적이 아닌 경우에 실시 또는 사용되는 치료로 인하여 발생한 비급여 의료비</p> <p>가. 쌍꺼풀수술(이중검수술), 성형수술(융비술), 유방 확대(다만, 유방암 환자의 환축 유방재건술은 보상합니다)·축소술, 지방흡입술, 주름살 제거술 등 미용목적의 성형수술과 그로 인한 후유증치료</p> <p>나. 사시교정, 안와격리증(양쪽 눈을 감싸고 있는 뼈와 뼈 사이의 거리가 넓은 증상)의 교정 등 시각계 수술로서 시력개선 목적이 아닌 외모개선 목적의 수술</p> <p>다. 치과교정</p> <p>라. 씹는 기능 및 발음 기능의 개선 목적이 아닌 외모개선 목적의 턱얼굴(안면)교정술</p> <p>마. 관절운동 제한이 없는 반흔구축성형술 등 외모개선 목적의 반흔제거술</p> <p>바. 안경, 콘택트렌즈 등을 대체하기 위한 시력교정술(국민건강보험 요양급여 대상 수술방법 또는 치료재료가 사용되지 않은 부분은 시력교정술로 봅니다)</p> <p>사. 질병 치료가 아닌 단순히 키 성장(성장촉진)을 목적으로 하는 진료</p> <p>아. 외모개선 목적의 다리정맥류 수술</p> <p>자. 그 밖에 외모개선 목적의 치료로 국민건강보험 비급여 대상에 해당하는 치료</p> <p>3. 다음 각 목의 예방진료로서 질병·부상의 진료를 직접목적으로 하지 아니하는 경우에 실시 또는 사용으로 인하여 발생한 비급여 의료비</p> <p>가. 본인의 희망에 의한 건강검진(다만, 검사결과 이상 소견에 따라 건강검진센터 등에서 발생한 추가 의료비용은 보상합니다)</p>

보장 종목	보상하지 않는 사항
(2) 질병 비급여	<p>나. 예방접종(파상풍 혈청주사 등 치료목적으로 사용하는 예방주사 제외) 다. 그 밖에 예방진료로서 국민건강보험 비급여 대상에 해당하는 치료</p> <p>4. 다음 각 목의 진료로서 보험급여시책상 요양급여로 인정하기 어려운 경우 및 그 밖에 건강보험급여 원리에 부합하지 아니하는 경우 발생한 비급여 의료비</p> <p>가. 친자확인을 위한 진단</p> <p>나. 불임검사, 불임수술, 불임복원술</p> <p>다. 보조생식술(체내, 체외 인공수정을 포함합니다)</p> <p>라. 인공유산에 든 비용(다만, 회사가 보상하는 질병으로 임신상태를 유지하기 어려워 의사의 권고에 따라 불가피하게 시행한 경우는 제외)</p> <p>마. 그 밖에 요양급여를 함에 있어서 비용효과성 등 진료상의 경제성이 불분명하여 국민건강보험 비급여 대상에 해당하는 치료</p>
(3) 3대 비급여	<p>① 회사는 다음의 사유로 인하여 생긴 비급여의료비는 보상하지 않습니다.</p> <ol style="list-style-type: none"> 1. 피보험자가 고의로 자신을 해친 경우. 다만, 피보험자가 심신상실 등으로 자유로운 의사결정을 할 수 없는 상태에서 자신을 해친 사실이 증명된 경우에는 제3조(보장종목별 보상내용)에 따라 보상합니다. 2. 보험수익자가 고의로 피보험자를 해친 경우. 다만, 그 보험수익자가 보험금의 일부 보험수익자인 경우에는 다른 보험수익자에 대한 보험금은 제3조(보장종목별 보상내용)에 따라 지급합니다. 3. 계약자가 고의로 피보험자를 해친 경우 4. 전쟁, 외국의 무력행사, 혁명, 내란, 사변, 폭동으로 인한 경우 5. 피보험자가 정당한 이유없이 입원 또는 통원 기간 중 의사의 지시를 따르지 않아 발생한 의료비 <p>② 회사는 다른 약정이 없으면 피보험자가 직업, 직무 또는 동호회 활동 목적으로 한 다음의 어느 하나에 해당하는 행위로 인하여 생긴 상해에 대해서는 보상하지 않습니다.</p> <ol style="list-style-type: none"> 1. 전문등반(전문적인 등산용구를 사용하여 암벽 또는 빙벽을 오르내리거나 특수한 기술, 경험, 사전 훈련이 필요한 등반을 말합니다), 글라이더 조종, 스카이다이빙, 스쿠버다이빙, 행글라이딩, 수상보트, 패러글라이딩 2. 모터보트·자동차 또는 오토바이에 의한 경기, 시범, 행사(이를 위한 연습을 포함합니다) 또는 시운전(다만, 공용도로에서 시운전을 하는 동안 발생한 상해는 제3조(보장종목별 보상내용)에 따라 보상합니다) 3. 선박에 탑승하는 것을 직무로 하는 사람이 직무상 선박에 탑승하고 있는 동안 <p>③ 회사는 ‘한국표준질병사인분류’에 따른 다음의 의료비에 대해서는 보상하지 않습니다.</p> <ol style="list-style-type: none"> 1. 정신 및 행동장애(F04~F99) 2. 여성생식기의 비염증성 장애로 인한 습관성 유산, 불임 및 인공수정관련 합병증(N96~N98) 3. 피보험자가 임신, 출산(제왕절개를 포함합니다), 산후기로 입원 또는 통원한 경우(O00~O99). 다만, 회사가 보상하는 상해로 인하여 입원 또는 통원한 경우에는 제3조(보장종목별 보상내용)에 따라 보상합니다. 4. 선천성 뇌질환(Q00~Q04) 5. 비만(E66) 6. 요실금(N39.3, N39.4, R32) 7. 직장 또는 항문 질환 중 「국민건강보험법」에 따른 요양급여에 해당하지 않는 부분(K60~K62, K64) <p>④ 회사는 다음의 의료비에 대해서는 보상하지 않습니다.</p> <ol style="list-style-type: none"> 1. 치과치료(다만, 안면부 골절로 발생한 의료비는 치아관련 치료를 제외하고 제3조(종목별 보상내용)에 따라 보상하며, K00~K08과 무관한 질병으로 인한 의료비는 제3조(종목별 보상내용)에 따라 보상합니다)·한방치료(다만, 「의료법」 제2조에 따른 한의사를 제외한 ‘의사’의 의료행위에 의해서 발생한 의료비는 제3조(보장종목별 보상내용)에 따라 보상합니다)에서 발생한 「국민건강보험법」에 따른 요양급여에 해당하지 않는 비급여의료비 2. 영양제, 비타민제 등의 약제와 관련하여 소요된 비용. 다만 약관상 보상하는 상해 또는 질병을 치료함에 있어 아래 각목에 해당하는 경우는 치료 목적으로 보아 보상합니다. <ol style="list-style-type: none"> 가. 약사법령에 의하여 약제별 허가사항 또는 신고된 사항(효능/효과 및 용법/용량 등)대로 사용된 경우 나. 요양급여 약제가 관련 법령 또는 고시 등에서 정한 별도의 적용기준대로 비급여 약제로 사용된 경우

보장 종목	보상하지 않는 사항
(3) 3대 비급여	<p>다. 요양급여 약제가 관련 법령에 따라 별도의 비급여사용승인 절차를 거쳐 그 승인 내용대로 사용된 경우</p> <p>라. 상기 가목 내지 다목의 약제가 두 가지 이상 함께 사용된 경우(함께 사용된 약제가 상기 가목 내지 다목에 해당하지 않는 경우 제외)</p> <p>3. 호르몬 투여, 보신용 투약, 의약품과 관련하여 소요된 비용</p> <p>4. 의치, 의수족, 의안, 안경, 콘택트렌즈, 보청기, 목발, 팔걸이(Arm Sling), 보조기 등 진료 재료의 구입 및 대체 비용. 다만, 인공장기 등 신체에 이식되어 그 기능을 대신하는 경우에는 보상합니다.</p> <p>5. 진료와 무관한 각종 비용(TV시청료, 전화료, 각종 증명료 등을 말합니다), 의사의 임상적 소견과 관련이 없는 검사비용, 간병비</p> <p>6. 자동차보험(공제를 포함합니다)에서 보상받는 치료관계비(과실상계 후 금액을 기준으로 합니다) 또는 산재보험에서 보상받는 의료비. 다만, 본인부담의료비(자동차보험 진료수가에 관한 기준 및 산재보험 요양급여 산정기준에 따라 발생한 실제 본인 부담의료비)는 제3조(보장종목별 보상내용) (3)3대비급여 제1항부터 제7항에 따라 보상합니다.</p> <p>7. 사람면역결핍바이러스(HIV) 감염으로 인한 치료비(다만, 「의료법」에서 정한 의료인의 진료상 또는 치료중 혈액에 의한 HIV 감염은 해당 진료기록을 통해 객관적으로 확인되는 경우는 제3조(보장종목별 보상내용)에 따라 보상합니다)</p> <p>8. 「국민건강보험법」 제42조의 요양기관이 아닌 외국에 있는 의료기관에서 발생한 의료비</p> <p>9. 「응급의료에 관한 법률」 및 동법 시행규칙에서 정한 응급환자에 해당하지 않는 자가 동법 제26조 권역응급의료센터 또는 「의료법」 제3조의4에 따른 상급종합병원 응급실을 이용하면서 발생한 응급의료관리료</p> <p>④ 회사는 「국민건강보험 요양급여의 기준에 관한 규칙」 제9조 제1항([별표2]비급여대상)에 따른 아래 각호의 비급여 의료비에 대해서는 보상하지 않습니다.</p> <p>1. 다음 각 목의 질환으로서 업무 또는 일상생활에 지장이 없는 경우에 실시 또는 사용되는 치료로 인하여 발생한 비급여 의료비</p> <p>가. 단순한 피로 또는 권태</p> <p>나. 주근깨, 다모, 무모, 백모증, 딸기코(주사비), 점, 모반(피보험자가 보험가입당시 태아인 경우 화염상모반 등 선천성 비신생물성모반(Q82.5)은 보상합니다), 사마귀, 여드름, 노화현상으로 인한 탈모 등 피부질환</p> <p>다. 발기부전(impotence)·불감증,</p> <p>라. 단순 코골음(수면무호흡증(G47.3)은 보상합니다),</p> <p>마. 치료를 동반하지 않는 단순포경(phimosis),</p> <p>바. 검열반 등 안과질환,</p> <p>사. 그 밖에 일상생활에 지장이 없는 경우로 국민건강보험 비급여 대상에 해당하는 치료</p> <p>2. 다음 각 목의 진료로서 신체의 필수 기능 개선 목적이 아닌 경우에 실시 또는 사용되는 치료로 인하여 발생한 비급여 의료비</p> <p>가. 쌍꺼풀수술(이중검수술), 성형수술(융비술), 유방 확대(다만, 유방암 환자의 환축 유방재건술은 보상합니다)·축소술, 지방흡입술, 주름살 제거술 등 미용목적의 성형수술과 그로 인한 후유증치료</p> <p>나. 사시교정, 안외각리증(양쪽 눈을 감싸고 있는 뼈와 뼈 사이의 거리가 넓은 증상)의 교정 등 시각계 수술로서 시력개선 목적이 아닌 외모개선 목적의 수술</p> <p>다. 치과교정</p> <p>라. 씹는 기능 및 발음 기능의 개선 목적이 아닌 외모개선 목적의 턱얼굴(안면)교정술</p> <p>마. 관절운동 제한이 없는 반흔구축성형술 등 외모개선 목적의 반흔제거술</p> <p>바. 안경, 콘택트렌즈 등을 대체하기 위한 시력교정술(국민건강보험 요양급여 대상 수술방법 또는 치료재료가 사용되지 않은 부분은 시력교정술로 봅니다)</p> <p>사. 질병 치료가 아닌 단순히 키 성장(성장촉진)을 목적으로 하는 진료</p> <p>아. 외모개선 목적의 다리정맥류 수술</p> <p>자. 그 밖에 외모개선 목적의 치료로 국민건강보험 비급여 대상에 해당하는 치료</p> <p>3. 다음 각 목의 예방진료로서 질병·부상의 진료를 직접목적으로 하지 아니하는 경우에 실시 또는 사용으로 인하여 발생한 비급여 의료비</p> <p>가. 본인의 희망에 의한 건강검진(다만, 검사결과 이상 소견에 따라 건강검진센터 등에서 발생한 추가 의료비용은 보상합니다)</p> <p>나. 예방접종(파상풍 혈청주사 등 치료목적으로 사용하는 예방주사 제외)</p>

보장 종목	보상하지 않는 사항
(3) 3대 비급여	<p>다. 그 밖에 예방진료로서 국민건강보험 비급여 대상에 해당하는 치료</p> <p>4. 다음 각 목의 진료로서 보험급여시책상 요양급여로 인정하기 어려운 경우 및 그 밖에 건강 보험급여 원리에 부합하지 아니하는 경우 발생한 비급여 의료비</p> <p>가. 친자확인을 위한 진단</p> <p>나. 불임검사, 불임수술, 불임복원술</p> <p>다. 보조생식술(체내, 체외 인공수정을 포함합니다)</p> <p>라. 인공유산에 든 비용(다만, 회사가 보상하는 질병으로 임신상태를 유지하기 어려워 의사의 권고에 따라 불가피하게 시행한 경우는 제외)</p> <p>마. 그 밖에 요양급여를 함에 있어서 비용효과성 등 진료상의 경제성이 불분명하여 국민건강보험 비급여 대상에 해당하는 치료</p>

제5조(보험가입금액의 한도 등)

- 이 계약의 연간 보험가입금액은 제3조(보장종목별 보상내용) (1)상해비급여 또는 (2)질병비급여 각각에 대하여 5천만원 이내에서 회사가 정한 금액 중 계약자가 선택한 금액을 말하며, 제3조(보장종목별 보상내용)에 의한 비급여의료비를 이 금액 한도 내에서 보상합니다. 다만, (3)3대비급여의 보험가입금액은 제3조 (3)3대비급여 제1항에서 정한 연간 보상한도로 합니다.
- 이 계약에서 '연간'이라 함은 계약일로부터 매1년 단위로 도래하는 계약해당일 전일까지의 기간을 말하며, 입원 또는 통원 치료시 해당일이 속한 연도의 보험가입금액 한도를 적용합니다.
- 제3조(보장종목별 보상내용)에서 정한 통원의 경우 (1)상해비급여 또는 (2)질병비급여 각각에 대하여 통원 1회당 20만원 이내에서 회사가 정한 금액 중 계약자가 선택한 금액으로 하며, (3)3대 비급여의 경우 각 비급여의료비별 보상한도로 합니다.
- 제3조 (1)상해비급여 제3항 내지 제4항, (2)질병비급여 제2항 내지 제3항 및 (3)3대비급여 제7항에 따른 계속중인 입원 또는 통원의 보상한도는 연간 보상한도(보험가입금액)에서 직전 보험기간 종료일까지 지급한 금액을 차감한 잔여 금액과 연간 보상한도(횟수)에서 직전 보험기간 종료일까지 보상한 횟수를 차감한 잔여 횟수를 한도로 적용합니다.

제6조(보험료의 계산)

- 보험기간이 종료되어 갱신되는 계약(이하 '갱신계약'이라 합니다)의 보험료는 갱신일 현재의 보험요율에 관한 제도를 반영하여 계산된 보험료를 적용하며, 그 보험료는 나이의 증가, 보험료산출에 관한 기초율의 변동, 요율 상대도(할인·할증요율) 적용 등의 사유로 인하여 인상 또는 인하될 수 있습니다.
- 갱신계약의 「요율 상대도(할인·할증요율) 적용 전 보험료」는 매년 최대 25% 범위(나이의 증가로 인한 보험료 증감분은 제외) 내에서 인상 또는 인하될 수 있습니다. 다만, 회사가 금융위원회로부터 경영개선 권고, 경영개선요구 또는 경영개선명령을 받은 경우는 예외로 합니다.
- 제1항에 따른 요율 상대도(할인·할증요율)는 보험료 갱신 전 12개월 이내 기간 동안의 이 특별약관에 따른 보험금 지급 실적(원)을 고려하여 보험료 갱신시 순보험료(특별약관의 순보험료 총액을 대상으로 합니다)에 아래와 같이 적용할 수 있습니다. 다만, 국민건강보험법상 산정특례 대상자 및 노인장기요양보험법상 장기요양대상자 중 1등급 또는 2등급에 해당하는 자는 요율 상대도 계산 대상에서 제외합니다.

구분	1단계(할인)	2단계(유지)	3단계(할증)	4단계(할증)	5단계(할증)
보험료 갱신 전 12개월 이내 기간 동안 보험금 지급실적(원)	0원 (보험금 지급실적 없음)	0원 초과~100만원 미만	100만원 이상~ 150만원 미만	150만원 이상~ 300만원 미만	300만원 이상
요율 상대도	할인 ^{주)}	100%	200%	300%	400%

주) 매년 상대도 적용 전·후의 총 보험료 수준이 일치하도록 3~5단계의 할증대상자의 할증재원을 1단계(할인) 대상자들에게 분배할 경우 산출됨

- 제3항에 따른 요율 상대도의 할증은 이 특별약관에 따른 보험금 지급실적이 연간 100만원 이상인 계약에 한하여 적용하며 매년 상대도 적용 전·후의 총 보험료 수준이 일치하도록 할인요율을 조정함을 원칙으로 합니다.
- 이 조항에 따른 보험료 계산 방법은 보장내용 변경주기 및 관계법령 개정에 따라 변경될 수 있습니다.

의료이용량에 따른 갱신년도별 보험료 적용 예시

- ▶ 최초 보험료, XX세 남자, 월 14,000원, 매년 보험료 최대인상(25%) 가정시
- * 기본형 실손의료보험과 실손의료보험 특별약관에 함께 가입하였을 경우를 가정하여 산출한 보험료입니다.

(단위 : 원)

구분	XX세	XX+1세	XX+2세	XX+3세	XX+4세	XX+5세	
나이증가분(A)		560	728	946	1,230	1,599	
보험료 산출 기초율 (위험률 등) 증가분 (B=전년도 보험료의 최대 25% 가정)		3,640	4,732	6,152	7,997	10,396	
기준보험료 (C=전년도 기준보험료 +A+B)	14,000	18,200	23,660	30,758	39,985	51,980	
의료 이용량에 따른 보험료 (D=C에 요율상대도를 반영한 값)	1단계 (요율상대도 95% 가정)		17,756	23,083 (20,775*)	30,008 (27,007*)	39,011 (35,109*)	50,714 (45,642*)
	2단계 (요율상대도 100%)		18,200	23,660	30,758	39,985	51,980
	3단계 (요율상대도 200%)		27,073	35,194	45,753	59,478	77,322
	4단계 (요율상대도 300%)		35,945	46,729	60,747	78,971	102,663
	5단계 (요율상대도 400%)		44,818	58,263	75,742	98,464	128,003

* ()은 직전 2년 무사고시 보험료 10%할인 추가 적용 기준
(상기 보험료계산 예시는 단순예시로, 실제로 납입해야하는 보험료와 상이할 수 있습니다.)

제7조(비급여 진료비용 공개제도 등의 안내)

회사는 계약자가 특별약관을 청약하였을 때 계약자의 알권리를 증진하고 합리적인 의료이용 선택에 도움이 될 수 있도록 「의료법」 등 관계 법령에 따른 ‘비급여 진료비용 공개제도’와 ‘비급여 진료 사전설명제도’에 대해 설명하고 안내합니다.

【비급여 진료비용 공제제도】

국민이 쉽게 이해하고 의료기관을 선택할 때 참고할 수 있도록 건강보험심사평가원이 매년 비급여 진료비용을 조사하여 최저·최고금액 등 비급여 진료비용에 대한 정보를 비교·공개하는 제도

【비급여 진료 사전설명제도】

진료에 필요한 비급여 항목 및 가격을 환자가 사전에 인지하고 선택할 수 있도록 의료기관이 비급여 진료 전에 비급여 제공항목과 가격을 미리 설명하도록 의무화하는 제도

제8조(특별약관의 소멸)

피보험자의 사망으로 인하여 이 특별약관에서 규정하는 보험금 지급사유가 더 이상 발생할 수 없는 경우에는 이 계약은 그 때부터 효력이 없습니다.

제9조(준용규정)

이 특별약관에서 정하지 않은 사항은 기본형 실손의료보험 보통약관을 따릅니다.

무배당 착한실손의료비보장보험(21.07) 제도성 특별약관

1. 자동갱신 특별약관

제1조(계약의 자동갱신)

- ① 다음 각 호의 조건을 충족하고, 계약이 만기되는 날의 전일까지 계약자의 별도의 의사표시가 없을 때에는 종전의 실손의료보험 계약("갱신전 계약"라 합니다)과 동일한 내용으로 갱신전 계약 만기일의 다음날(이하 "갱신일"이라 합니다)에 갱신되는 것으로 합니다.
 1. 갱신된 실손의료보험 계약(이하 "갱신후계약"라 합니다)의 만기일이 회사가 정한 기간 내일 것
 2. 갱신일에 있어서 피보험자의 나이가 회사가 정한 나이의 범위 내일 것
 3. 갱신전계약의 보험료가 정상적으로 납입완료 되었을 것
- ② 보험계약 청약서에 기재된 사항 및 보험증권에 회사가 승인한 사항에 대하여 변경이 생긴 경우에는 계약자 또는 피보험자가 서면으로 그 사실을 회사에 알리고 보험증권에 확인을 받아야 합니다.
- ③ 제2항의 알릴의무에 대하여는 보통약관 제13조(상해보험계약 후 알릴의무)를 적용합니다.

제2조(갱신계약 제1회 보험료의 납입연체와 계약의 해제)

- ① 계약자가 갱신전계약의 보험료를 정상적으로 납입하고, 갱신후계약의 제1회 보험료를 갱신일까지 납입하지 아니한 때에는 갱신후 14일(보험기간이 1년 미만인 경우에는 7일)이상의 기간을 납입 최고(독촉)기간(납입최고기간의 말일이 토요일 또는 공휴일에 해당한 때에는 그 기간은 그 익일로 만료합니다)으로 하며, 이 납입유예기간 안에 보험료를 납입하지 아니한 경우에는 납입유예기간이 끝나는 날의 다음날 해당 계약은 해제됩니다.
- ② 납입유예기간 안에 발생한 사고에 대하여 회사는 갱신후계약에 따라 약정한 보험금을 지급합니다. 이 경우 계약자는 즉시 갱신후계약의 보험료를 납입하여야 합니다. 만약, 이 보험료를 납입하지 아니하면 회사는 지급할 보험금에서 이를 공제할 수 있습니다.

제3조(자동갱신 적용)

- ① 회사는 갱신후계약에 대하여 갱신전 보장담보의 약관을 적용하며(법령 및 금융위원회의 명령, 제도적인 약관 개정에 따라 약관이 변경되는 경우에는 변경된 약관을 적용), 보험요율에 관한 제도 또는 보험료 등을 개정된 경우에는 갱신후 보장담보에 대해서는 갱신일 현재의 제도 또는 보험료 등을 적용합니다.
- ② 회사는 제1조(계약의 자동갱신)에서 정한 갱신제한 사유 및 제1항의 갱신후계약의 보험료에 대하여 갱신전계약의 보험기간이 끝나기 15일 전까지 그 내용을 서면으로 안내하여 드립니다.
- ③ 회사는 제1항에 따라 갱신계약으로 자동갱신되는 경우 변경된 보험증권을 발행하지 아니합니다.

제4조(갱신후계약의 보장개시)

제1조(계약의 자동갱신)의 규정에 따라 계약이 갱신되는 경우, 갱신후계약의 보장개시는 갱신일 당일로 합니다.

제5조(갱신후계약의 보험기간)

갱신후계약의 보험기간은 1년으로 합니다. 단 보장내용변경주기 동안 갱신 됩니다.

제6조(준용규정)

이 특별약관에 정하지 아니한 사항은 보통약관을 따릅니다.

2. 보험료 자동납입 특별약관

제1조(보험료 납입)

- ① 보험계약자는 이 특별약관에 따라 보험계약자의 거래은행(우체국을 포함합니다. 이하 같습니다) 지정 계좌를 이용하여 보험료를 자동납입 합니다.
- ② 제1항에 의하여 제1회 보험료의 납입방법을 보험계약자의 거래은행 지정 계좌를 통한 자동납입으로 가입하고자 하는 경우에, 회사는 청약서를 접수하고 자동이체신청에 필요한 정보를 제공한 때(다만, 계약자의

귀책사유로 보험료 납입이 불가능한 경우에는 거래은행의 지정계좌로부터 제1회 보험료가 이체된 날을 기준으로 합니다.)를 청약일 및 제1회 보험료 납입일로 하여 보통약관의 제16조(보험계약의 성립)의 규정을 적용합니다.

제2조(보험료의 영수)

자동납입일자는 이 보험계약청약서에 기재된 보험료 납입해당일에도 불구하고 회사와 보험계약자가 별도로 약정한 일자로 합니다.

제3조(계약 후 알릴 의무)

보험계약자는 지정계좌의 번호가 변경되거나 폐쇄 또는 거래정지된 경우에는 이 사실을 회사에 알려야 합니다.

제4조(준용규정)

이 특별약관에 정하지 아니한 사항은 보통약관을 따릅니다.

3. 특정 신체부위 · 질병 보장제한부 인수 특별약관

제1조(특약의 체결 및 효력)

- ① 이 특별약관은 다음 각 호의 어느 하나에 해당하는 경우 보험계약자의 청약과 보험회사의 승낙으로 보험계약(보험약관을 말하며, 특별약관이 부가된 경우에는 특별약관을 포함합니다. 이하 같습니다)에 부가하여 이루어집니다. (이하 특별약관은 “특약”, 보험회사는 “회사”라 합니다)
 1. 보험계약을 체결할 당시 피보험자의 건강상태가 회사가 정한 기준에 적합하지 않은 경우
 2. 보험계약을 체결한 후 계약 전 알릴 의무 위반의 효과 등으로 보장을 제한할 경우
- ② 제1항에 따라 보장이 제한되는 범위는 의학적으로 인과관계가 있다고 입증된 경우 또는 경험통계적으로 인과관계가 유의성있게 입증된 경우 등 피보험자의 과거 및 현재 병력과 직접적으로 관련이 있는 신체부위 또는 질병 등으로 제한하며, 이 특약을 부가할 때에는 회사는 부담보 설정범위 및 사유를 계약자에게 설명하여 드립니다.
- ③ 제1항 제2호에도 불구하고 계약 전 알릴 의무를 위반하고 계약자가 보험계약의 변경에 대한 청약을 하지 않는 경우 또는 회사가 청약을 거절한 경우 회사는 보통약관 제14조(알릴 의무 위반의 효과)에 따라 보험계약을 해지할 수 있습니다.
- ④ 이 특약의 효력발생일은 보통약관의 제24조(제1회 보험료 및 회사의 보장개시)에서 정한 보장개시일(책임개시일)과 동일합니다.
- ⑤ 보험계약이 해지, 기타 사유에 의하여 효력을 가지지 아니하게 된 경우에는 이 특약도 더 이상 효력을 가지지 아니합니다.
- ⑥ 보험계약에서 정한 보장개시일(책임개시일) 이전에 발생한 질병에 대하여 계약을 무효로 하는 경우에도 다음 각호의 경우에는 계약을 무효로 하지 아니합니다.
 1. 이 특약 제2조(특별면책(회사가 보험금을 지급하지 않는)조건)의 내용) 제1항 제1호에서 정한 특정부위에 발생한 질병에 대하여 회사가 보험금을 지급하지 않는 조건으로 체결한 후 보장개시일(책임개시일) 이전에 동일한 특정부위에 질병이 발생한 경우
 2. 이 특약 제2조(특별면책(회사가 보험금을 지급하지 않는)조건)의 내용) 제1항 제2호에서 정한 특정질병에 대하여 회사가 보험금을 지급하지 않는 조건으로 체결한 후 보장개시일(책임개시일) 이전에 동일한 특정질병이 발생한 경우

제2조(특별면책(회사가 보험금을 지급하지 않는)조건)의 내용)

- ① 이 특약에서 정한 회사가 보험금을 지급하지 않는 기간 중에 다음 각 호의 질병을 직접적인 원인으로 보험계약에서 정한 보험금 지급사유 또는 보장보험료 납입면제 사유가 발생한 경우에는 회사는 보험금을 지급하지 않거나 보험료 납입을 면제하지 않습니다. 다만 질병으로 인하여 사망하거나 또는 그 질병이 치유된 후 직접결과로써 신체의 일부를 잃었거나 그 기능이 영구히 상실(이하 “후유장해”라고 합니다)되어 【별표1】(장해분류표)에서 정한 지급률이 80%이상 장해지급률에 해당하는 후유장해가 남았을 경우에는 그러하지 아니합니다.
 1. 회사가 지정한 부위(이하 “특정부위”라고 합니다)에 발생한 질병(【별표2】(특정부위 분류표)) 또는 특정부위에 발생한 질병의 전이로 인하여 특정부위 이외의 부위에 발생한 질병(단, 전이는 합병증으로 보지 아니합니다)
 2. 회사가 지정한 질병(이하 “특정질병”이라고 합니다)(【별표3】(특정질병 분류표))
- ② 제1항의 회사가 보험금을 지급하지 않는 기간은 특정부위 또는 특정질병의 상태에 따라 “1년부터 5년”

또는 “보험계약의 보험기간 전체”로 하며, 그 판단기준은 회사에서 정한 계약사정기준을 따릅니다. 다만, 개인의 질병의 상태 등에 대한 의사의 소견에 따라서 다르게 적용할 수 있습니다.

- ③ 제2항에서 회사가 보험금을 지급하지 않는 기간을 “보험계약의 보험기간 전체”로 적용한 경우 최초 보험계약 청약일부터 5년 이내에 제1항 제1호에서 정한 특정부위에 발생한 질병 및 특정부위에 발생한 질병의 전이로 인하여 특정부위 이외의 부위에 발생한 질병, 또는 제1항 제2호에서 정한 특정질병으로 재진단 또는 치료를 받지 않은 경우가 있을 수 있습니다. 이 경우 최초 보험계약 청약일부터 5년이 경과한 이후에는 이 특별약관을 적용하지 아니합니다.
- ④ 제1항의 규정에도 불구하고 다음 사항 중 어느 한가지의 경우에 해당되는 사유로 보험계약에서 정한 보험금의 지급사유 또는 보장보험료 납입면제 사유가 발생한 경우에는 보험금을 지급하거나 보험료 납입을 면제하여 드립니다.
 - 1. 제1항 제1호에서 지정한 특정부위에 발생한 질병의 합병증으로 인하여 특정부위 이외의 부위에 발생한 질병으로 보험계약에서 정한 보험금의 지급사유 또는 보장보험료 납입면제 사유가 발생한 경우
 - 2. 제1항 제2호에서 지정한 특정질병의 합병증으로 인해 발생한 특정질병 이외의 질병으로 보험계약에서 정한 보험금의 지급사유 또는 보장보험료 납입면제 사유가 발생한 경우
 - 3. 상해를 직접적인 원인으로 하여 보험금의 지급사유 또는 보장보험료 납입면제 사유가 발생한 경우
- ⑤ 피보험자가 회사가 정한 회사가 보험금을 지급하지 않는 기간의 종료일을 포함하여 계속하여 입원한 경우 그 입원에 대해서는 회사가 보험금을 지급하지 않는 기간 종료일의 다음날을 입원의 개시일로 인정하여 보험금을 지급합니다.
- ⑥ 피보험자에게 보험사고가 발생했을 경우, 그 사고가 특정부위 또는 특정질병을 직접적인 원인으로 발생한 사고인가 아닌가는 의사의 진단서와 의견을 주된 판단자료로 결정합니다.
- ⑦ 제1항의 특정부위는 4개 이내, 특정질병은 2개 이내에서 선택하여 부가 할 수 있습니다.

제3조(해지된 특약의 부활(효력회복))

회사는 이 특약의 부활(효력회복) 청약을 받은 경우에는 보험계약의 부활(효력회복)을 승낙한 경우에 한하여 보통약관 제28조(보험료의 납입을 면제하여 해지된 계약의 부활(효력회복)) 및 제29조(강제집행 등에 따라 해지된 계약의 특별부활(효력회복))에 따라 이 특별약관의 부활(효력회복)을 취급합니다.

제4조(준용규정)

이 특별약관에 정하지 아니한 사항은 보통약관을 따릅니다.

4. 이륜자동차 운전중 상해 미보장 특별약관

제1조(특약의 체결 및 효력)

- ① 이 특별약관은 보험계약(특별약관이 부가된 경우에는 특별약관을 포함합니다. 이하 같습니다)을 체결할 때 보험계약자의 청약과 우리회사의 승낙으로 보험계약에 부가하여 이루어집니다.(이하 특별약관은 “특약”, 우리회사는 “회사”, 보험계약자는 “계약자”라 합니다)
- ② 이 특약은 피보험자가 이륜자동차를 소유, 사용(직업, 직무 또는 동호회 활동 등으로 주기적으로 운전하는 경우에 한하며 일회적인 사용은 제외), 관리하는 경우에 한하여 부가하여 이루어집니다.
- ③ 보험계약이 해지, 기타 사유에 의하여 효력을 가지지 아니하게된 경우에는 이 특별약관도 더 이상 효력을 가지지 아니합니다.

제2조(보험금을 지급하지 아니하는 사유)

- ① 회사는 보험계약의 내용에도 불구하고 보험증권에 기재된 피보험자가 보험기간중에 이륜자동차를 운전(탑승을 포함합니다. 이하 같습니다)하는 중에 발생한 급격하고도 우연한 외래의 상해사고를 직접적인 원인으로 보험계약에서 정한 보험금 지급사유가 발생한 경우에 보험금을 지급하지 않습니다. 다만, 피보험자가 이륜자동차를 직업, 직무 또는 동호회 활동 등 주기적으로 운전(탑승을 포함합니다)하는 사실을 회사가 입증하지 못한 때에는 보험금을 지급합니다.
- ② 제1항의 이륜자동차라 함은 자동차관리법 시행규칙 제2조에 정한 이륜자동차(1인 또는 2인의 사람을 운송하기에 적합하게 제작된 2륜의 자동차(2륜인 자동차에 1륜의 측차를 붙인것과 배기량 122cc 이하로서 3륜이상인 자동차를 포함합니다))와 배기량이 50cc미만(전기로 동력을 발생하는 구조인 경우에는 정격출력이 0.59Kw미만)인 이륜자동차를 말합니다.
- ③ 피보험자에게 보험사고가 발생했을 경우 그 사고가 이륜자동차를 운전하는 도중에 발생한 사고인가 아닌가는 계약자 또는 피보험자가 거주하는 관할 경찰서에서 발행한 사고처리 확인원 등으로 결정합니다.

제3조(해지된 특약의 부활(효력회복))

회사는 이 특별약관의 부활(효력회복) 청약을 받은 경우에는 보험계약의 부활(효력회복)을 승낙한 경우에 한하여 보통약관의 부활(효력회복)규정에 따라 보통약관과 동시에 이 특별약관의 부활(효력회복)을 취급합니다.

제4조(준용규정)

이 특별약관에 정하지 아니한 사항은 보통약관을 따릅니다.

5. 지정대리청구서비스 특별약관

제1조(적용대상)

이 특별약관(이하 “특약”)은 계약자, 피보험자 및 보험수익자가 모두 동일한 보통약관 및 특별약관에 적용됩니다.

제2조(특약의 체결 및 소멸)

- ① 이 특약은 보험계약자의 청약(請約)과 보험회사의 승낙(承諾)으로 부가되어집니다. (이하 보험계약자는 “계약자”, 보험회사는 “회사”라 합니다)
- ② 제1조(적용대상)의 보험계약이 해지(解止) 또는 기타 사유에 의하여 효력을 가지지 아니하게 되는 경우에는 이 특약은 더 이상 효력을 가지지 아니합니다.

제3조(지정대리청구인의 지정)

- ① 보험계약자는 보통약관 또는 특별약관에서 정한 보험금을 직접 청구할 수 없는 특별한 사정이 있을 경우를 대비하여 계약체결시 또는 계약체결 이후 다음 각 호의 어느 하나에 해당하는 자 중 1인을 보험금의 대리청구인(이하, “지정대리청구인”이라 합니다)으로 지정(제4조(지정대리청구인의 변경지정)에 의한 변경 지정 포함)할 수 있습니다. 다만, 지정대리청구인은 보험금 청구시에도 다음 각 호의 어느 하나에 해당하여야 합니다.
 1. 피보험자와 동거하거나 피보험자와 생계를 같이 하고 있는 피보험자의 가족관계등록부상 또는 주민등록상의 배우자
 2. 피보험자와 동거하거나 피보험자와 생계를 같이 하고 있는 피보험자의 3촌 이내의 친족
- ② 제1항에도 불구하고, 지정대리청구인이 지정된 이후에 제1조(적용대상)의 보험수익자가 변경되는 경우에는 이미 지정된 지정대리청구인의 자격은 자동적으로 상실된 것으로 봅니다.

제4조(지정대리청구인의 변경지정)

계약자는 계약 체결 이후 다음의 서류를 제출하고 지정대리청구인을 변경 지정할 수 있습니다. 이 경우 회사는 변경 지정을 서면으로 알리거나 보험증권의 뒷면에 기재하여 드립니다.

1. 지정대리청구인 변경신청서(회사양식)
2. 지정대리청구인의 주민등록등본, 가족관계등록부(기본증명서 등)
3. 신분증(주민등록증 또는 운전면허증 등 사진이 부착된 정부기관 발행 신분증, 본인이 아닌 경우에는 본인의 인감증명서 또는 본인서명사실확인서 포함)

제5조(보험금 지급 등의 절차)

- ① 지정대리청구인은 제6조(보험금의 청구)에 정한 구비서류 및 제1조(적용대상)의 보험수익자가 보험금을 직접 청구할 수 없는 특별한 사정이 있음을 증명하는 서류를 제출하고 회사의 승낙을 얻어 제1조(적용대상)의 보험수익자의 대리인으로서 보험금(사망보험금 제외)을 청구하고 수령할 수 있습니다.
- ② 회사가 보험금을 지정대리청구인에게 지급한 경우에는 그 이후 보험금 청구를 받더라도 회사는 이를 지급하지 아니합니다.

제6조(보험금의 청구)

지정대리청구인은 회사가 정하는 방법에 따라 다음의 서류를 제출하고 보험금을 청구하여야 합니다.

1. 청구서(회사양식)
2. 사고증명서
3. 신분증(주민등록증 또는 운전면허증 등 사진이 부착된 정부기관 발행 신분증)
4. 피보험자 및 지정대리청구인의 가족관계등록부(가족관계증명서) 및 주민등록등본
5. 기타 지정대리청구인이 보험금 등의 수령에 필요하여 제출하는 서류

제7조(준용규정)

이 특별약관에 정하지 아니한 사항은 보통약관을 따릅니다.

6. 전자서명 특별약관

제1조(특별약관의 적용)

이 전자서명 특별약관(이하 “특별약관”이라 합니다)은 전자서명을 포함한 전자문서 작성 및 제공에 대한 사전동의(사전동의서를 통한 동의)를 받은 보험계약(이하 “계약”이라 합니다)에 적용합니다.

제2조(특별약관의 체결 및 효력)

- ① 이 특별약관은 보통약관(다른 특별약관이 부가된 경우에는 그 특별약관도 포함합니다. 이하 “보통약관”이라 합니다)을 체결할 때 보험계약자의 청약과 보험회사의 승낙으로 보통약관에 부가하여 이루어집니다. (이하 “보험계약자”는 “계약자”, “보험회사”는 “회사”라 합니다)
- ② 이 특별약관을 통하여 전자서명법 제2조 제2호(【별표4】(기타관계법규) 참조)에 따른 전자서명으로 계약을 청약할 수 있으며, 이 경우 보통약관 제18조(약관교부 및 설명의무 등) 제2항에도 불구하고 전자서명은 자필서명과 동일한 효력을 갖는 것으로 합니다.

제3조(약관교부의 특례)

- ① 다음 각 호의 방법 중 계약자가 원하는 방법을 확인하여 지체 없이 약관 및 계약자 보관용 청약서를 제공하여 드립니다. 만약, 회사가 전자우편 및 전자적 의사표시로 제공한 경우 계약자 또는 그 대리인이 약관 및 계약자 보관용 청약서 등을 수신하였을 때에는 해당 문서를 드린 것으로 봅니다.
 1. 서면교부
 2. 우편 또는 전자우편
 3. 휴대전화 문자메세지 또는 이에 준하는 전자적 의사표시
- ② 계약자가 계약 안내자료에 대하여 전자적 방법의 수령을 원하지 않는 경우에는 청약한 날부터 5영업일 이내에 계약 안내자료를 우편 등의 방법으로 계약자에게 드립니다.

제4조(보험계약자의 알릴 의무)

- ① 계약자가 제3조(약관교부의 특례) 제1항에 정한 방법으로 계약 안내자료를 수령하고자 하는 경우 계약을 청약할 때 계약 안내자료를 수령할 전자우편(이메일) 주소를 지정하여 회사에 알려야 합니다.
- ② 제1항에서 지정한 전자우편(이메일) 주소가 변경되거나 사용 정지된 경우에는 그 사실을 지체없이 회사에 알려야 합니다.
- ③ 제1항 또는 제2항에서 지정한 전자우편(이메일) 주소를 사실과 다르게 알리거나 알리지 않은 경우에는 회사가 알고 있는 최근의 전자우편(이메일) 주소로 계약 안내자료를 드림으로써 회사의 계약 안내자료 제공의무를 다한 것으로 보며, 전자우편(이메일) 주소를 사실과 다르게 알리거나 알리지 않아서 발생하는 불이익은 계약자가 부담합니다.

제5조(준용규정)

이 특별약관에 정하지 아니한 사항은 보통약관을 따릅니다.

7. 실손의료보험 출생전자녀가입 특별약관

제1조(용어의 정의)

이 특별약관에서 사용되는 용어의 정의는 다음과 같습니다.

1. 태아 : 계약을 체결할 때에 출생하지 않은 자(자녀)로 피보험자를 말합니다.
2. 임신부 : 제1호의 태아를 임신하고 있는 여성을 말합니다.
3. 출생일 : 피보험자의 가족관계등록부 또는 주민등록부에 기재된 출생일로서 주민등록번호 앞의 6자리를 기준으로 합니다.
4. 출생예정일 : 계약을 체결할 때 청약서에 기재된 출생예정일 또는 임신 주수를 기준으로 계산된 출생예정일을 말합니다.
5. 태아보장기간 : 계약체결일로부터 출생시점(출산 또는 분만 과정에서 보험금 지급사유가 발생하는 경우 포함)까지의 기간을 말합니다.

6. 태아위험보장 : 태아보장기간에 대한 보험료를 추가로 납입하고 계약일로부터 출생시점까지 발생한 위험을 보장하는 것을 말합니다. 따라서, 태아보장기간 이후에도 태아보장기간 중에 발생한 위험을 원인으로 보험금 지급사유가 발생하는 경우에도 보험금을 지급합니다.

제2조(특별약관의 체결 및 효력)

- ① 이 특별약관은 보통약관의 보험계약을 체결할 때 계약자의 청약과 회사의 승낙으로 보통약관에 부가하여 이루어집니다.
- ② 이 특별약관의 효력발생일은 보통약관 제24조(제1회 보험료 및 회사의 보장개시)에서 정한 보장개시일에 시작하여 제4조(출생통지)에서 정한 출생통지를 한 기간까지 적용됩니다.
- ③ 회사는 보통약관 제16조(보험계약의 성립) 제2항에도 불구하고, 태아에 대한 계약자의 청약 승낙여부를 판단하기 위하여 임신부의 가입연령 및 건강상태, 직무 등을 확인할 수 있습니다.
- ④ 회사는 제3항에 따라 승낙을 거절하거나, 별도의 조건(보험가입금액의 제한, 일부보장 제외, 보험료 할증 등)을 붙여 승낙할 수 있습니다.
- ⑤ 보통약관이 해지, 기타사유에 의하여 효력을 가지지 않게 된 경우에는 이 특별약관도 더 이상 효력을 가지지 않습니다.

제3조(피보험자의 범위)

- ① 이 특별약관은 보통약관의 보험계약을 체결할 때 피보험자로 될 자가 태아인 계약에 대하여 적용합니다.
- ② 제1항의 태아는 출생을 조건으로 보험계약 체결 시점에 소급하여 피보험자가 됩니다.

제4조(출생통지)

- ① 보험계약자는 태아가 출생한 경우에는 지체없이 다음의 서류를 제출하여 이를 회사에 알려야 합니다.
 1. 통지서(회사양식)
 2. 피보험자의 가족관계등록부 또는 주민등록등본
 3. 보험증권
- ② 회사는 제1항의 알림이 있는 경우 다음 각 호의 사항을 확정합니다.
 1. 피보험자의 성별
 2. 출생일
 3. 출생일 기준의 태아보장기간 및 출생일 이후의 보험기간 및 납입기간
- ③ 회사는 제1항의 알림 및 제2항의 확정이 있는 경우에는 보험증권에 기재하여 드립니다.

제5조(유산 또는 사산 등)

- ① 태아가 유산 또는 사산 등에 의해 출생하지 못한 경우에는 이 특별약관을 무효로 합니다.
- ② 계약자는 제1항의 사실이 발생한 경우에는 다음의 서류를 제출하여 이를 회사에 알려야 합니다.
 1. 통지서(회사양식)
 2. 의사 또는 조산원의 유산, 사산 등을 증명하는 서류
 3. 보험증권
 4. 최종보험료 영수증

제6조(복수출생의 경우)

- ① 태아가 복수로 출생한 경우 계약자는 출생아 각각을 피보험자로 지정할 수 있으며, 회사는 이에 따릅니다. 다만, 하나의 계약이 체결된 경우에는 출생아 중 1명만을 피보험자로 지정할 수 있으며, 그 외의 출생아에 대해서는 새로운 계약의 피보험자로 지정할 수 있습니다.
- ② 제1항의 피보험자가 출생한 날로부터 1년 이내에 사망하고 동시에 출생한 자가 생존하여 있는 경우에는 계약자는 피보험자가 사망한 날로부터 1개월 이내에 한하여 동시에 출생한 자 가운데 다음 순위의 자를 새로운 피보험자로 할 수 있습니다.
- ③ 계약자가 제2항의 변경을 청구할 때에는 다음 서류를 제출하여야 합니다.
 1. 청구서(회사양식)
 2. 새로 피보험자로 될 자의 가족관계증명서 또는 주민등록등본
 3. 보험증권
- ④ 제2항의 변경을 회사가 승인할 때에는 원래의 피보험자의 사망시로 소급하여 그 변경이 행해진 것으로 하여 회사는 그때부터 변경후의 피보험자에 대해서 계약상의 보장을 합니다.
- ⑤ 제1항 내지 제2항의 경우에는 보험증권에 기재하여 드립니다.
- ⑥ 계약자가 원래의 피보험자를 고의로 사망케 한 경우에는 제2항의 피보험자 변경을 하지 않습니다.

제7조(보험나이 등의 계산 및 특례)

- ① 보통약관 제21조(보험나이 등)에서 적용하는 피보험자의 보험나이는 출생일에 0세로 합니다.
- ② 제1항에도 불구하고 계약자가 출생예정일 이후에도 제4조(출생통지)에서 정한 출생통지를 하지 않은 경우, 출생예정일에 0세로 하고 그 출생통지에 따른 확정이 이루어지기 전까지 출생일은 출생예정일로 합니다.
- ③ 이 계약의 계약해당일은 태아보장기간에는 최초계약일, 출생일 이후에는 출생일로 합니다.

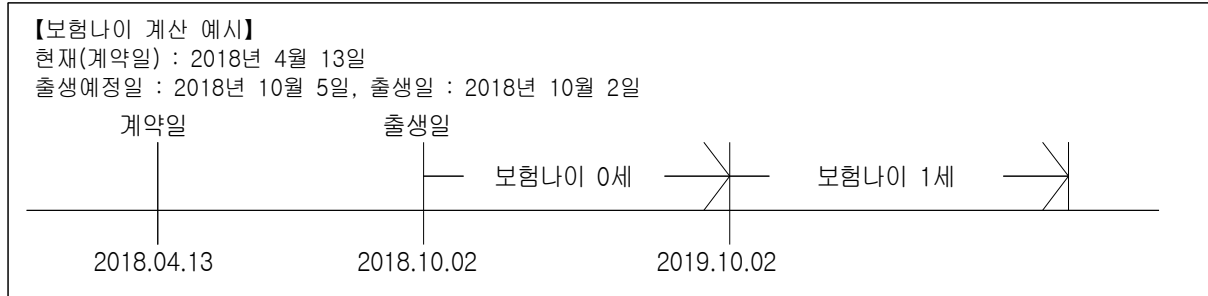

【계약해당일】
출생일과 동일한 월, 일을 말합니다. 다만, 태아가 출생하기 전에는 최초계약일과 동일한 월, 일을 적용합니다. 해당연도의 계약해당일이 없는 경우에는 해당 월의 마지막 날을 계약해당일로 합니다.
예시) 출생일 : 2019년 10월 1일 → 계약해당일 : 10월 1일
출생일 : 2020년 2월 29일 → 계약해당일 : 2월 말일

제8조(보험료의 적용에 관한 사항)

- ① 계약체결시 피보험자가 태아일 경우 계약일부터 출생시점까지의 태아보장기간에 태아위험보장을 위한 보장보험료를 적용합니다. 또한 피보험자 남자 기준으로 적용합니다.
- ② 출생예정일이 도래한 경우 차회 이후의 보장보험료는 보험나이 0세 기준으로 변경하여 적용합니다. 그 보장보험료는 계약체결시의 보험요율에 관한 제도를 반영하여 계산하며, 피보험자 남자 기준으로 적용합니다.
- ③ 회사는 제2항에 따라 변경되는 보장보험료에 대하여 출생예정일이 도래하기 15일 전까지 그 내용을 계약자에게 서면, 전화 또는 전자문서로 안내하여 드립니다.
- ④ 제1항 내지 제2항에도 불구하고, 제4조(출생통지) 제2항의 확정이 있는 경우 제9조(보험료 정산에 관한 사항)에 따라 보험료 정산이 발생할 수 있습니다.

제9조(보험료 정산에 관한 사항)

- ① 계약자가 제4조(출생통지) 제2항에서 확정된 내용이 다음에 해당하는 경우에는 보험료 및 책임준비금 산출방법서에서 정한 방법에 따라 변경된 보험료로 정산합니다.
 1. 계약체결시 적용한 성별과 출생시 성별이 다른 경우
 2. 계약체결시 출생예정일과 출생일이 다른 경우
- ② 제1항에 따라 보험료를 정산하는 경우, 회사가 지급하여야 할 금액이 있을 때는 이를 계약자에게 지급하고 부족한 금액이 있을 때는 계약자가 이를 회사에 납입하여야 합니다.
- ③ 제2항의 회사가 지급하여야 할 금액 또는 계약자가 납입하여야 할 금액은 제1항에 따라 계산된 정산보험료와 이에 대한 이자(정산보험료를 정산일까지의 기간에 대하여 평균공시이율을 연단위 복리로 계산한 금액)를 더한 금액으로 합니다.
- ④ 제1항에 따라 보험료를 정산한 이후에 성별에 따라 보험료가 변경될 경우 계약자는 변경된 보험료를 납입하여야 합니다.

【보험료 정산예시】

출생예정일 : 계약일 + 6개월
태아등록(출생일확정)일 : 계약일 + 1년 (총 12회 납입)
보험료(월납) : 태아 100원 / 출생후 10,000원

구분	출생예정일 1개월 전 출산	출생예정일 1개월 후 출산
납입보험료	60,600원 (= 6회×100원 + 6회×10,000원)	
필요보험료	70,500원 (= 5회×100원 + 7회×10,000원)	50,700원 (= 7회×100원 + 5회×10,000원)
정산금액	9,900원 추징	9,900원 환급

제10조(준용규정)

이 특별약관에 정하지 아니한 사항은 보통약관을 따릅니다.

8. 실손의료비보장 중지 및 재개 특별약관

제1조(목적)

이 실손의료비보장 중지 및 재개 특별약관(이하 “특별약관”이라 합니다)은 개인실손의료보험(이하 “개인실손”이라 합니다)의 계약자(이하 “개인실손의 계약자”라 합니다)와 보험회사(이하 “회사”라 합니다) 사이에 개인실손을 중지하거나 재개하는 계약을 체결하는 것을 목적으로 합니다.

【개인실손의료보험】

노후·유병력자·여행 실손의료보험 및 단체실손의료보험을 제외한 실손의료보험을 말합니다.

제2조(계약중지에 관한 사항)

- ① 계약중지 청약일 기준으로 다음 각 호의 요건이 모두 충족되는 경우에는 개인실손의 계약자가 개인실손의 보장종목에 대해 보험료 납입 및 보장의 중지(이하 “계약중지”라 합니다)를 청약할 수 있습니다.
 1. 개인실손의 계약자가 해당 개인실손을 최초 보장개시일로부터 1년 이상 유지중인 경우
 2. 제1호 개인실손의 피보험자가 단체실손의료보험(이하 “단체실손”이라 합니다)의 피보험자인 경우

【단체실손의료보험】

단체가 규약에 따라 구성원의 전부 또는 일부를 피보험자로 하는 실손의료보험계약으로, 보험업감독규정 제7-49조 제2호 각 목의 요건을 충족하는 단체보험계약을 말합니다.

- ② 제1항의 요건을 충족하는 개인실손의 계약자(이하 “계약자”라 합니다)의 청약과 회사의 승낙으로 계약중지는 이루어집니다.
- ③ 회사는 계약자의 계약중지 청약을 받고 30일 이내에 승낙하거나 거절하여야 하며 승낙한 경우에는 ‘계약중지 확인서’와 ‘중지지급금’을 계약자에게 드립니다. 이 경우 30일 이내에 회사가 승낙 또는 거절의 통지를 하지 않으면 승낙한 것으로 봅니다.

【중지지급금】

개인실손을 중지한 경우 계약자에게 지급하는 금액으로, 중지한 보장종목의 보험료 및 책임준비금 산출방법서에 따라 계산된 중지시점의 책임준비금 및 미경과보험료 합산액

- ④ 계약중지가 이루어진 경우 그 시점부터 회사는 중지한 개인실손 보장종목에 대해 보장하지 않으며 계약자는 중지한 보장종목에 대해 보험료를 납입하지 않습니다. 회사는 계약중지가 성립한 이후 지체 없이 개인실손의 보장종목이 중지되었음을 서면, 전화(음성녹음), 전자문서(SMS 포함) 등으로 계약자와 피보험자에게 각각 안내하여 드립니다.
- ⑤ 계약자는 ‘계약중지 확인서’를 받은 날로부터 15일 이내에 제3항에서 받은 중지지급금을 회사에 환입하고 계약중지 청약을 철회할 수 있으며, 이 경우 회사는 계약중지 전 개인실손으로 환원해 주어야 합니다. 이에 불구하고 청약한 날부터 30일이 지나면 청약을 철회할 수 없습니다. 청약철회에 관한 기타 사항은 계약중지 전 개인실손 약관을 따릅니다.
- ⑥ 제5항에도 불구하고 계약자가 계약중지 청약철회 신청 시 이미 지급받은 중지지급금을 회사에 환입하지 않을 경우 회사는 철회 신청을 거절할 수 있습니다.

- ⑦ 회사는 계약자가 계약중지를 청약할 때에 이 특별약관의 중요한 내용(제3조 제11항 및 제12항 포함), 계약중지되는 실손과 계약재개되는 실손의 보장범위가 다를 수 있다는 점 및 계약중지 시 유의사항 등을 계약자에게 설명하고 확인받아야 하며, 청약 후에는 지체 없이 계약자에게 이 특별약관 및 계약자 보관용 청약서를 드립니다.
- ⑧ 회사는 계약중지를 처리함에 있어 단체실손과 개인실손의 보장종목이 같은 경우에는 해당 보장종목을 중지처리하고, 서로 다른 경우에는 계약자의 서면동의를 얻어 보험종목에 대해 중지처리를 합니다. (【별표 5】(개인실손과 단체실손의 보장종목이 다른 경우, 중지가능한 보장종목) 참조)

제3조(계약재개에 관한 사항)

- ① 제2조(계약중지에 관한 사항)에 따라 개인실손을 계약중지한 계약자는 개인실손의 보험료 납입 및 보장의 재개(이하 “계약재개”라 합니다)를 청약할 수 있습니다. 다만, 단체실손이 종료된 경우에는 단체실손 종료일로부터 1개월 이내에 계약재개 청약을 하여야 합니다.
- ② 제1항에 따른 계약재개 계약자(이하 “계약자”라 합니다)의 청약과 회사의 승낙으로 계약재개는 이루어집니다. 다만, 제1항에도 불구하고 단체실손 계약종료 전이라도 단체실손의 보장종목을 변경하는 경우에는 중지된 개인실손의 보장종목 중 단체실손에서 보장받지 못하는 보장종목에 대해 계약재개를 청약할 수 있습니다.
- ③ 제2조(계약중지에 관한 사항)에 따라 계약중지된 개인실손이 특약인 경우 그 특약의 주계약이 소멸되면 계약재개를 청약할 수 없습니다.

【주계약의 소멸】

주계약의 소멸은 다음의 경우를 말합니다.

- ① 주계약이 해지, 무효, 취소된 경우
- ② 피보험자가 사망한 경우
- ③ 제2항의 ‘사망’에는 다음 어느 하나의 사유가 발생한 경우를 포함합니다.
 - 1. 실종선고를 받은 경우 : 법원에서 인정한 실종기간이 끝나는 때
 - 2. 관공서에서 수해, 화재 및 그 밖의 재난을 조사하고 사망한 것으로 통보하는 경우 : 가족관계등록부에 기재된 사망연월일 기준

- ④ 회사는 계약재개 청약을 받고, 계약재개되는 개인실손의 제1회 보험료를 받은 경우에 30일 이내에 승낙 하거나 거절하여야 하며, 승낙한 경우에는 계약재개되는 개인실손의 보험증권을 계약자에게 드립니다. 이 경우 30일 이내에 회사가 승낙 또는 거절의 통지를 하지 않으면 승낙한 것으로 봅니다.
- ⑤ 회사는 계약재개가 성립한 이후 지체없이 중지되었던 개인실손이 계약재개 되었음을 서면, 전화(음성녹음), 전자문서(SMS 포함) 등으로 계약자와 피보험자에게 각각 안내하여 드립니다.
- ⑥ 계약자는 계약재개되는 개인실손의 보험증권을 받은 날로부터 15일 이내에 계약재개 청약을 철회할 수 있으며, 이 경우 회사는 해당 계약을 중지된 상태로 환원해 주어야 합니다. 이에 불구하고 청약한 날부터 30일이 지나면 청약을 철회할 수 없습니다. 청약철회에 관한 기타 사항은 계약재개 후 개인실손 약관을 따릅니다.
- ⑦ 회사는 계약자가 계약재개를 청약할 때에 이 특별약관의 중요한 내용(제3조 제11항 및 제12항 포함), 계약중지된 실손과 계약재개되는 실손의 보장범위가 다를 수 있다는 점 및 계약재개 시 유의 사항 등을 계약자에게 설명하고 확인받아야 하며, 청약 후에는 지체 없이 이 특별약관 및 계약자 보관용 청약서를 드립니다.
- ⑧ 회사는 계약재개의 청약을 승낙하고 계약자로부터 계약재개되는 개인실손의 제1회 보험료를 받은 때부터 계약재개 후 개인실손의 약관에 따라 보장합니다. 또한, 회사가 계약재개의 청약과 함께 제1회 보험료를 받은 후 승낙한 경우에도 제1회 보험료를 받은 때부터 보장이 개시됩니다.
- ⑨ 계약재개되는 개인실손은 계약재개 시점에 회사가 판매 또는 보유하는 개인실손이므로 계약재개되는 개인실손의 보장범위 등은 중지된 개인실손과 다를 수 있습니다.

【보유하는 개인실손】

보유하는 개인실손이란 회사가 개인실손을 판매중지한 경우 당시에 판매했던 개인실손을 말합니다.

- ⑩ 제8항에 따라 보장이 개시되는 경우, 그 시점부터 제2조(계약중지에 관한 사항)에 따라 계약중지된 개인실손은 소멸합니다.
- ⑪ 회사는 계약재개 청약일 기준으로 다음 각 호의 요건이 모두 충족되는 경우에는 심사를 거치지 않고 계약자의 계약재개를 승낙합니다.
 - 1. 제2조(계약중지에 관한 사항)에 따라 개인실손이 중지된 후 피보험자의 단체실손 보장공백기간이 계약당 1개월 이내이고, 누적하여 3개월 이내인 경우(보장공백기간 계산 시 금번 단체실손 종료일로부터 계약재개 청약일까지 기간은 제외됩니다)

【보장공백기간】

보험료 미납으로 인한 해지, 계약의 해지, 재가입 지연 등의 사유로 피보험자가 보장을 받지 못하는 기간을 말하며, 다만 단체실손의 보장종목 변경은 보장공백기간으로 보지 않습니다.

【단체실손 종료일】

계약재개 계약자가 금번 계약재개 청약일 이전에 개인실손을 중지·재개한 이력이 있는 경우 금번 계약재개 청약일로부터 가장 가까운 단체실손 종료일을 말합니다.

2. 다음 각 목의 모두에 대해 계약재개되는 개인실손과 중지된 개인실손이 동일하게 적용되는 경우(회사가 중지된 개인실손과 동일한 조건의 개인실손을 판매하지 않거나 또는 보유하지 않고 있어 계약재개되는 개인실손의 보장종목 등을 중지된 개인실손과 가장 유사하게 적용하는 경우에는 동일하게 적용한 것으로 봅니다)
가. 보장종목

나. 최대 보장가능 보험나이

- ⑫ 회사는 계약재개되는 개인실손이 계약중지된 개인실손보다 보장종목 추가(상해담보만 가입한 계약자가 질병담보를 가입하고자 하거나 질병담보만 가입한 계약자가 상해담보를 가입하고자 하는 경우)되는 등 제11항 각 호의 요건이 충족되지 아니한 경우에는 회사는 계약인수지침에 따라 심사를 하여 승낙하거나 승낙을 거절할 수 있으며, 별도의 조건(보험가입금액 제한, 일부보장 제외, 보험금 삭감, 보험료 할증 등)을 붙여 승낙할 수 있습니다. 다만, 승낙을 거절한 경우에는 제2조(계약중지에 관한 사항)에 따라 중지된 보험종목은 소멸됩니다.

제4조(기타 사항)

- ① 계약중지된 개인실손 약관의 「계약전 알릴의무」, 「상해보험계약후 알릴의무」, 「알릴의무 위반의 효과」 및 「사기에 의한 계약」 조항은 계약재개된 개인실손에서도 효력이 있습니다.
- ② 계약중지된 개인실손의 「특정 신체부위 질병 보장제한부 인수 특별약관」(이하 “조건부 특약”이라 합니다), 「특별조건부 특별약관」은 계약재개된 개인실손에서도 효력이 있습니다.
- ③ 제2항에도 불구하고 조건부 특약의 경우 계약중지된 개인실손의 청약일로부터 5년간 조건부 특약에서 정한 질병으로 진단(단순 건강검진 제외) 또는 치료사실이 없을 경우 조건부 특약의 효력은 소멸합니다.
- ④ 이 특별약관의 제2조(계약중지에 관한 사항)에서 정하지 아니한 사항은 계약중지 전 개인실손의 약관을, 제3조(계약재개에 관한 사항)에서 정하지 아니한 사항은 계약재개 후 개인실손의 약관을 각각 따릅니다.
- ⑤ 회사는 계약중지 및 계약재개에 필요한 사항에 대하여 추가적으로 특별약관을 부가하여 운영할 수 있습니다.
- ⑥ 회사는 계약재개 심사 등에 필요한 증빙자료를 계약자 등에게 요청할 수 있고 계약자 등은 이에 협조하여야 합니다.

제5조(준용규정)

이 특별약관에 정하지 아니한 사항은 보통약관을 따릅니다.

9. 실손의료비보장 개인실손전환(단체→개인) 특별약관

제1조(목적)

이 실손의료비보장 개인실손전환(단체→개인) 특별약관(이하 “특별약관”이라 합니다)은 단체실손의료보험(이하 “단체실손”이라 합니다)의 피보험자 등과 보험회사(이하 “회사”라 합니다) 사이에 단체실손을 개인실손의료보험(이하 “개인실손”이라 합니다)으로 전환(이하 “개인실손전환”이라 합니다)하는 계약을 체결하는 것을 목적으로 합니다.

【단체실손의료보험】

단체가 규약에 따라 구성원의 전부 또는 일부를 피보험자로 하는 실손의료보험계약으로, 보험업감독규정 제7-49조 제2호 각 목의 요건을 충족하는 단체보험계약을 말합니다.

【개인실손의료보험】

노후·유병력자·여행 실손의료보험 및 단체실손의료보험을 제외한 실손의료보험을 말합니다.

제2조(개인실손전환에 관한 사항)

- ① 단체실손의 피보험자이거나 피보험자이었던 자가 개인실손전환 청약일 기준으로 다음 각 호의 요건을 모

두 충족하는 경우에는 개인실손전환을 청약할 수 있습니다. 다만, 단체실손의 피보험자이었던 자는 단체실손 종료일로부터 1개월 이내에 개인실손전환 청약을 하여야 합니다.

1. 단체실손에 가입한 자인 경우
2. 직전 5년간 연속으로 단체실손의 피보험자인 경우(직전 5년간 단체실손에 가입하지 않은 기간이 계약당 1개월 이내이고, 누적하여 3개월 이내인 경우를 포함하며, 단체실손에 가입하지 않은 기간을 계산할 때에는 금번 단체실손 종료일로부터 개인실손전환 청약일까지 기간은 제외함). 다만, 2014.10.16.이후 단체실손을 '비실손보장형(정액형)'으로 가입한 경우 '비실손보장형(정액형)'으로 가입한 기간은 단체실손의 가입기간에 포함합니다. 이 경우 피보험자는 개인실손전환 직전에는 단체실손의 '실손보장형'에 가입되어 있어야 합니다.
3. 계약전환 청약시 전환 후 개인실손의 사업방법서에 정한 가입나이 이내인 경우

【단체실손 종료일】

개인실손전환 계약자가 금번 계약재개 청약일 이전에 단체실손에 가입·종료한 이력이 있는 경우 금번 개인실손전환 청약일로부터 가장 가까운 단체실손 종료일을 말합니다.

【개인실손전환 관련】

실손의료보험 개인실손전환 제도 시행 이후부터 단체보험 보장기간 종료전에 '비실손보장형(정액형)'을 가입한 임직원이 퇴사하는 경우에는 개인실손전환이 가능합니다.

(개인실손전환 계약자가 '비실손보장형(정액형)'에서 보장받은 담보와 유사한 담보의 개인실손으로 전환)

ex) 비실손보장형(정액형) : 상해·질병 입원일당 담보 → 개인실손 : 상해급여·비급여/질병급여·비급여 담보

- ② 제1항에 따른 개인실손전환 계약자(이하 “계약자”라 함)의 청약과 회사의 승낙으로 개인실손전환은 이루어집니다. 다만, 다수의 회사가 단체실손을 분할하여 인수한 경우 계약자는 해당 회사 중 하나의 회사를 선택하여 개인실손전환을 청약할 수 있습니다.
- ③ 회사는 계약자의 개인실손전환 청약을 받고, 개인실손의 제1회 보험료를 받은 경우에 30일 이내에 승낙하거나 거절하여야 하며, 승낙한 경우에는 개인실손전환 후 개인실손의 보험증권을 계약자에게 드립니다. 이 경우, 30일 이내에 회사가 승낙 또는 거절의 통지를 하지 않으면 승낙한 것으로 봅니다.
- ④ 회사는 개인실손전환이 성립한 이후 지체없이 단체실손이 개인실손으로 전환되었음을 서면, 전화(음성녹음), 전자문서(SMS 포함)등으로 계약자에게 안내하여 드립니다.
- ⑤ 계약자는 개인실손전환 후 개인실손의 보험증권을 받은 날부터 15일 이내에 개인실손전환 청약을 철회할 수 있습니다. 이에 불구하고 청약한 날부터 30일이 지나면 청약을 철회할 수 없습니다. 청약철회에 관한 기타 기타사항은 개인실손전환 후 개인실손 약관을 따릅니다.
- ⑥ 회사는 계약자가 개인실손전환을 청약할 때에 이 특별약관의 중요한 내용(제2조 제8항 및 제9항 포함), 개인실손전환 전 단체실손과 개인실손전환 후 개인실손의 보장범위가 다를 수 있다는 점 및 개인실손전환 시 유의사항 등을 계약자에게 설명하고 확인받아야 하며, 청약 후에는 지체 없이 계약자에게 이 특별약관 및 계약자 보관용 청약서를 드립니다.
- ⑦ 회사는 개인실손전환의 청약을 승낙하고 계약자로부터 개인실손전환 후 개인실손의 제1회 보험료를 받은 때부터 개인실손전환 후 개인실손의 약관에 따라 보장합니다. 또한, 회사가 개인실손전환의 청약과 함께 제1회 보험료를 받은 후 승낙한 경우에도 제1회 보험료를 받은 때부터 보장이 개시됩니다.
- ⑧ 회사는 다음 각 호의 요건이 모두 충족되는 경우에는 심사를 거치지 않고 개인실손전환을 승낙합니다.
 1. 개인실손전환 청약일 기준으로 단체실손의 보험수익자가 직전 5년간 단체실손에서 수령한 보험금과 보험사가 발생했지만 청구하지 않은 금액을 합산한 금액이 200만원 이하인 경우. 다만, 제1항 제2호 단서 조항에 해당하는 경우에는 '비실손보장형(정액형)'에서 수령한 보험금을 포함합니다.
 2. 개인실손전환 청약일 기준으로 계약자가 직전 5년간 10대질병으로 의사로부터 진찰 또는 검사를 통하여 의료행위를 받은 사실이 없는 경우

【10대질병】

①암 ②백혈병 ③고혈압 ④협심증 ⑤심근경색 ⑥심장판막증 ⑦간경화증 ⑧뇌졸중증(뇌출혈, 뇌경색) ⑨당뇨병 ⑩에이즈(AIDS) 및 HIV 보균을 말함

3. 다음 각 목의 모두에 대해 개인실손전환 후 개인실손과 개인실손전환 전 단체실손이 동일하게 적용되는 경우(다만, 회사가 개인실손전환 전 단체실손과 동일한 조건의 개인실손을 판매하지 않거나 또는 보유하지 않고 있어 개인실손전환 후 개인실손의 보험가입금액 또는 자기부담금 등을 개인실손전환 전 단체실손과 가장 유사하게 적용하는 경우에는 동일하게 적용한 것으로 봅니다)

- 가. 보장종목
- 나. 보험가입금액
- 다. 자기부담금

【보유하는 개인실손】

보유하는 개인실손이란 회사가 개인실손을 판매중지한 경우 당시에 판매했던 개인실손을 말합니다.

- ⑨ 회사는 개인실손전환 후 개인실손이 개인실손전환 전 단체실손보다 보장종목 추가(상해담보만 가입한 계약자가 질병담보를 가입하고자 하거나 질병담보만 가입한 계약자가 상해담보를 가입하고자 하는 경우)되는 등 제8항 각 호의 요건이 충족되지 아니하는 경우에는 회사의 계약인수지침에 따라 심사를 하여 승낙 하거나 승낙을 거절할 수 있으며, 별도의 조건(보험가입금액 제한, 일부보장 제외, 보험금 삭감, 보험료 할증 등)을 붙여 승낙할 수 있습니다.
- ⑩ 계약자는 제1항에 따라 개인실손전환을 청약할 때에는 청약서에서 질문한 사항(제8항의 제1호 및 제2호 포함)에 대하여 알고 있는 사실을 반드시 사실대로 알려야 하며, 그렇지 않은 경우 회사는 개인실손전환 후 개인실손의 약관에 따라 개인실손전환을 해지할 수도 있습니다.

제3조(기타 사항)

- ① 회사는 개인실손전환에 필요한 사항에 대하여 추가적으로 특별약관을 부가하여 운영할 수 있습니다.
- ② 회사는 개인실손전환 심사 등에 필요한 증빙자료를 계약자 등에게 요청할 수 있고 계약자 등은 이에 협조하여야 합니다.

제4조(준용규정)

이 특별약관에 정하지 아니한 사항은 보통약관을 따릅니다.

별표

【별표1】 장해분류표

1 총칙

1. 장해의 정의

- 1) '장해'라 함은 상해 또는 질병에 대하여 치유된 후 신체에 남아 있는 영구적인 정신 또는 육체의 훼손 상태 및 기능상실 상태를 말한다. 다만, 질병과 부상의 주증상과 합병증상 및 이에 대한 치료를 받는 과정에서 일시적으로 나타나는 증상은 장해에 포함되지 않는다.
- 2) '영구적'이라 함은 원칙적으로 치유하는 때 장래 회복할 가망이 없는 상태로서 정신적 또는 육체적 훼손상태임이 의학적으로 인정되는 경우를 말한다.
- 3) '치유된 후'라 함은 상해 또는 질병에 대한 치료의 효과를 기대할 수 없게 되고 또한 그 증상이 고정된 상태를 말한다.
- 4) 다만, 영구히 고정된 증상은 아니지만 치료 종결 후 한시적으로 나타나는 장해에 대하여는 그 기간이 5년 이상인 경우 해당 장해지급률의 20%를 장해지급률로 한다.
- 5) 위 4)에 따라 장해지급률이 결정되었으나 그 이후 보장받을 수 있는 기간(계약의 효력이 없어진 경우에는 보험기간이 10년 이상인 계약은 상해 발생일 또는 질병의 진단확정일부터 2년 이내로 하고, 보험기간이 10년 미만인 계약은 상해 발생일 또는 질병의 진단확정일부터 1년 이내)에 장해상태가 더 악화된 때에는 그 악화된 장해상태를 기준으로 장해지급률을 결정한다.

2. 신체부위

'신체부위'라 함은 ① 눈 ② 귀 ③ 코 ④ 씹어먹거나 말하는 기능 ⑤ 외모 ⑥ 척추(등뼈) ⑦ 체간골 ⑧ 팔 ⑨ 다리 ⑩ 손가락 ⑪ 발가락 ⑫ 흉·복부장기 및 비뇨생식기 ⑬ 신경계·정신행동의 13개 부위를 말하며, 이를 각각 동일한 신체부위라 한다. 다만, 좌우의 눈, 귀, 팔, 다리, 손가락, 발가락은 각각 다른 신체부위로 본다.

3. 기타

- 1) 하나의 장해가 관찰 방법에 따라서 장해분류표상 2가지 이상의 신체부위에서 장해로 평가되는 경우에는 그 중 높은 지급률을 적용한다.
- 2) 동일한 신체부위에 2가지 이상의 장해가 발생한 경우에는 합산하지 않고 그중 높은 지급률을 적용함을 원칙으로 한다. 그러나 각 신체부위별 판정기준에서 별도로 정한 경우에는 그 기준에 따른다.
- 3) 하나의 장해가 다른 장해와 통상 파생하는 관계에 있는 경우에는 그중 높은 지급률만을 적용하며, 하나의 장해로 둘 이상의 파생장해가 발생하는 경우 각 파생장해의 지급률을 합산한 지급률과 최초 장해의 지급률을 비교하여 그 중 높은 지급률을 적용한다.
- 4) 의학적으로 뇌사판정을 받고 호흡기능과 심장박동기능을 상실하여 인공심박동기 등 장치에 의존하여 생명을 연장하고 있는 뇌사상태는 장해의 판정대상에 포함되지 않는다. 다만, 뇌사판정을 받은 경우가 아닌 식물인간상태(의식이 전혀 없고 사지의 자발적인 움직임이 불가능하여 일상생활에서 항상 간호가 필요한 상태)는 각 신체부위별 판정기준에 따라 평가한다.
- 5) 장해진단서에는 ① 장해진단명 및 발생시기 ② 장해의 내용과 그 정도 ③ 사고와의 인과관계 및 사고의 관여도 ④ 향후 치료의 문제 및 호전도를 필수적으로 기재해야 한다. 다만, 신경계·정신행동 장해의 경우 ① 개호(장해로 혼자서 활동이 어려운 사람을 곁에서 돌보는 것) 여부 ② 객관적 이유 및 개호의 내용을 추가로 기재하여야 한다.

2 장해분류별 판정기준

1. 눈의 장애

가. 장애의 분류

장애의 분류	지급률
1) 두 눈이 멀었을 때	100
2) 한 눈이 멀었을 때	50
3) 한 눈의 교정시력이 0.02 이하로 된 때	35
4) 한 눈의 교정시력이 0.06 이하로 된 때	25
5) 한 눈의 교정시력이 0.1 이하로 된 때	15
6) 한 눈의 교정시력이 0.2 이하로 된 때	5
7) 한 눈의 안구(눈동자)에 뚜렷한 운동장애나 뚜렷한 조절기능장애를 남긴 때	10
8) 한 눈에 뚜렷한 시야장애를 남긴 때	5
9) 한 눈의 눈꺼풀에 뚜렷한 결손을 남긴 때	10
10) 한 눈의 눈꺼풀에 뚜렷한 운동장애를 남긴 때	5

나. 장애판정기준

- 1) 시력장애의 경우 공인된 시력검사표에 따라 최소 3회 이상 측정한다.
- 2) '교정시력'이라 함은 안경(콘택트렌즈를 포함한 모든 종류의 시력 교정수단)으로 교정한 원거리 최대교정시력을 말한다. 다만, 각막이식술을 받은 환자인 경우 각막이식술 이전의 시력상태를 기준으로 평가한다.
- 3) '한눈이 멀었을 때'라 함은 안구의 적출은 물론 명암을 가리지 못하거나('광각무') 겨우 가릴 수 있는 경우('광각유')를 말한다.
- 4) '한눈의 교정시력이 0.02이하로 된 때'라 함은 안전수동(Hand Movement)^{주1)}, 안전수지(Finger Counting)^{주2)} 상태를 포함한다.
 - ※ 주1) 안전수동 : 물체를 감별할 정도의 시력상태가 아니며 눈앞에서 손의 움직임을 식별할 수 있을 정도의 시력상태
 - 주2) 안전수지 : 시표의 가장 큰 글씨를 읽을 수 있는 정도의 시력은 아니나 눈 앞 30cm 이내에서 손가락의 개수를 식별할 수 있을 정도의 시력상태
- 5) 안구(눈동자)운동장애의 판정은 질병의 진단 또는 외상 후 1년 이상이 지난 뒤 그 장애 정도를 평가한다.
- 6) '안구(눈동자)의 뚜렷한 운동장애'라 함은 아래의 두 경우 중 하나에 해당하는 경우를 말한다.
 - ① 한 눈의 안구(눈동자)의 주시야(머리를 움직이지 않고 눈만을 움직여서 볼 수 있는 범위)의 운동범위가 정상의 1/2 이하로 감소된 경우
 - ② 중심 20도 이내에서 복시(물체가 둘로 보이거나 겹쳐 보임)를 남긴 경우
- 7) '안구(눈동자)의 뚜렷한 조절기능장애'라 함은 조절력이 정상의 1/2 이하로 감소된 경우를 말한다. 다만, 조절력의 감소를 무시할 수 있는 50세 이상(장애진단시 연령 기준)의 경우에는 제외한다.
- 8) '뚜렷한 시야 장애'라 함은 한 눈의 시야 범위가 정상시야 범위의 60% 이하로 제한된 경우를 말한다. 이 경우 시야검사는 공인된 시야검사방법으로 측정하며, 시야장애 평가 시 자동시야검사계(골드만 시야검사)를 이용하여 8방향 시야범위 합계를 정상범위와 비교하여 평가한다.
- 9) '눈꺼풀에 뚜렷한 결손을 남긴 때'라 함은 눈꺼풀의 결손으로 눈을 감았을 때 각막(검은 자위)이 완전히 덮이지 않는 경우를 말한다.
- 10) '눈꺼풀에 뚜렷한 운동장애를 남긴 때'라 함은 눈을 떴을 때 동공을 1/2 이상 덮거나 또는 눈을 감았을 때 각막을 완전히 덮을 수 없는 경우를 말한다.
- 11) 외상이나 화상 등으로 안구의 적출이 불가피한 경우에는 외모의 추상(추한 모습)이 가산된다. 이 경우 안구가 적출되어 눈자위의 조직요물(凹沒) 등으로 의안마저 끼워 넣을 수 없는 상태이면 '뚜렷한 추상(추한 모습)'으로, 의안을 끼워 넣을 수 있는 상태이면 '약간의 추상(추한 모습)'으로 지급률을 가산한다.
- 12) '눈꺼풀에 뚜렷한 결손을 남긴 때'에 해당하는 경우에는 추상(추한 모습)장애를 포함하여 장애를 평가한 것으로 보고 추상(추한 모습)장애를 가산하지 않는다. 다만, 안면부의 추상(추한 모습)은 두 가지 장애평가 방법 중 피보험자에게 유리한 것을 적용한다.

2. 귀의 장애

가. 장애의 분류

장애의 분류	지급률
1) 두 귀의 청력을 완전히 잃었을 때	80
2) 한 귀의 청력을 완전히 잃고, 다른 귀의 청력에 심한 장애를 남긴 때	45
3) 한 귀의 청력을 완전히 잃었을 때	25
4) 한 귀의 청력에 심한 장애를 남긴 때	15
5) 한 귀의 청력에 약간의 장애를 남긴 때	5
6) 한 귀의 컷바퀴의 대부분이 결손된 때	10
7) 평형기능에 장애를 남긴 때	10

나. 장애판정기준

- 청력장애는 순음청력검사 결과에 따라 데시벨(dB:decibel)로서 표시하고 3회 이상 청력검사를 실시한 후 적용한다. 다만, 각 측정치의 결과값 차이가 $\pm 10\text{dB}$ 이상인 경우 청성뇌간반응검사(ABR)를 통해 객관적인 장애 상태를 재평가하여야 한다.
- ‘한 귀의 청력을 완전히 잃었을 때’라 함은 순음청력검사 결과 평균순음역치가 90dB 이상인 경우를 말한다.
- ‘심한 장애를 남긴 때’라 함은 순음청력검사 결과 평균순음역치가 80dB 이상인 경우에 해당되어, 귀에다 대고 말하지 않고는 큰 소리를 알아듣지 못하는 경우를 말한다.
- ‘약간의 장애를 남긴 때’라 함은 순음청력검사 결과 평균순음역치가 70dB 이상인 경우에 해당되어, 50cm 이상의 거리에서는 보통의 말소리를 알아듣지 못하는 경우를 말한다.
- 순음청력검사를 실시하기 곤란하거나(청력의 감소가 의심되지만 의사소통이 되지 않는 경우, 만 3세 미만의 소아 포함) 검사결과에 대한 검증이 필요한 경우에는 ‘언어청력검사, 임피던스 청력검사, 청성뇌간반응검사(ABR), 이음향방사검사’ 등을 추가실시 후 장애를 평가한다.

다. 컷바퀴의 결손

- ‘컷바퀴의 대부분이 결손된 때’라 함은 컷바퀴의 연골부가 1/2 이상 결손된 경우를 말한다.
- 컷바퀴의 연골부가 1/2 미만 결손이고 청력에 이상이 없으면 외모의 추상(추한 모습)장애로만 평가한다.

라. 평형기능의 장애

- ‘평형기능에 장애를 남긴 때’라 함은 전정기관 이상으로 보행 등 일상생활이 어려운 상태로 아래의 평형장애 평가항목별 합산점수가 30점 이상인 경우를 말한다.

항목	내 용	점수
검사 소견	양측 전정기능 소실	14
	양측 전정기능 감소	10
	일측 전정기능 소실	4
치료 병력	장기 통원치료(1년간 12회이상)	6
	장기 통원치료(1년간 6회이상)	4
	단기 통원치료(6개월간 6회이상)	2
	단기 통원치료(6개월간 6회미만)	0
기능 장애 소견	두 눈을 감고 일어서기 곤란하거나 두 눈을 뜨고 10m 거리를 직선으로 걸다가 쓰러지는 경우	20
	두 눈을 뜨고 10m 거리를 직선으로 걸다가 중간에 균형을 잡으려 멈추어야 하는 경우	12
	두 눈을 뜨고 10m 거리를 직선으로 걸을 때 중앙에서 60cm 이상 벗어나는 경우	8

- 평형기능의 장애는 장애판정 직전 1년 이상 지속적인 치료 후 장애가 고착되었을 때 판정하며, 뇌 병변 여부, 전정기능 이상 및 장애상태를 평가하기 위해 아래의 검사들을 기초로 한다.

가) 뇌영상검사(CT, MRI)

나) 온도안진검사, 전기안진검사(또는 비디오안진검사) 등

3. 코의 장애

가. 장애의 분류

장애의 분류	지급률
1) 코의 호흡기능을 완전히 잃었을 때	15
2) 코의 후각기능을 완전히 잃었을 때	5

나. 장애판정기준

- 1) '코의 호흡기능을 완전히 잃었을 때'라 함은 일상생활에서 구강호흡의 보조를 받지 않는 상태에서 코로 숨쉬는 것만으로 정상적인 호흡을 할 수 없다는 것이 비강통기도검사 등 의학적으로 인정된 검사로 확인되는 경우를 말한다.
- 2) '코의 후각기능을 완전히 잃었을 때'라 함은 후각신경의 손상으로 양쪽 코의 후각기능을 완전히 잃은 경우를 말하며, 후각감퇴는 장애의 대상으로 하지 않는다.
- 3) 양쪽 코의 후각기능은 후각인지검사, 후각역치검사 등을 통해 6개월 이상 고정된 후각의 완전손실이 확인되어야 한다.
- 4) 코의 추상(추한 모습)장애를 수반한 때에는 기능장애의 지급률과 추상장애의 지급률을 합산한다.

4. 씹어먹거나 말하는 장애

가. 장애의 분류

장애의 분류	지급률
1) 씹어먹는 기능과 말하는 기능 모두에 심한 장애를 남긴 때	100
2) 씹어먹는 기능에 심한 장애를 남긴 때	80
3) 말하는 기능에 심한 장애를 남긴 때	60
4) 씹어먹는 기능과 말하는 기능 모두에 뚜렷한 장애를 남긴 때	40
5) 씹어먹는 기능 또는 말하는 기능에 뚜렷한 장애를 남긴 때	20
6) 씹어먹는 기능과 말하는 기능 모두에 약간의 장애를 남긴 때	10
7) 씹어먹는 기능 또는 말하는 기능에 약간의 장애를 남긴 때	5
8) 치아에 14개 이상의 결손이 생긴 때	20
9) 치아에 7개 이상의 결손이 생긴 때	10
10) 치아에 5개 이상의 결손이 생긴 때	5

나. 장애의 평가기준

- 1) 씹어먹는 기능의 장애는 윗니(상악치아)와 아랫니(하악치아)의 맞물림(교합), 배열상태 및 아래턱의 개구운동, 삼킴(연하)운동 등에 따라 종합적으로 판단하여 결정한다.
- 2) '씹어먹는 기능에 심한 장애를 남긴 때'라 함은 심한 개구운동 제한이나 저작운동 제한으로 물이나 이에 준하는 음료 이외는 섭취하지 못하는 경우를 말한다.
- 3) '씹어먹는 기능에 뚜렷한 장애를 남긴 때'라 함은 아래의 경우 중 하나 이상에 해당되는 때를 말한다.
 - 가) 뚜렷한 개구운동 제한 또는 뚜렷한 저작운동 제한으로 미음 또는 이에 준하는 정도의 음식물(죽 등)이외는 섭취하지 못하는 경우
 - 나) 위·아래턱(상·하악)의 가운데 앞니(중절치)간 최대 개구운동이 1cm이하로 제한되는 경우
 - 다) 위·아래턱(상·하악)의 부정교합(전방, 측방)이 1.5cm이상인 경우
 - 라) 1개 이하의 치아만 교합되는 상태
 - 마) 연하기능검사(비디오 투시검사)상 연하장애가 있고, 유동식 섭취 시 흡인이 발생하고 연식 외에는 섭취가 불가능한 상태
- 4) '씹어먹는 기능에 약간의 장애를 남긴 때'라 함은 아래의 경우 중 하나 이상에 해당되는 때를 말한다.
 - 가) 약간의 개구운동 제한 또는 약간의 저작운동 제한으로 부드러운 고형식(밥, 빵 등)만 섭취 가능한 경우
 - 나) 위·아래턱(상·하악)의 가운데 앞니(중절치)간 최대 개구운동이 2cm이하로 제한되는 경우
 - 다) 위·아래턱(상·하악)의 부정교합(전방, 측방)이 1cm이상인 경우

- 라) 양측 각 1개 또는 편측 2개 이하의 치아만 교합되는 상태
- 마) 연하기능검사(비디오 투시검사)상 연하장애가 있고, 유동식 섭취시 간헐적으로 흡인이 발생하고 부드러운 고형식 외에는 섭취가 불가능한 상태
- 5) 개구장애는 턱관절의 이상으로 개구운동 제한이 있는 상태를 말하며, 최대 개구상태에서 위·아래턱(상·하악)의 가운데 앞니(중절치)간 거리를 기준으로 한다. 단, 가운데 앞니(중절치)가 없는 경우에는 측정가능한 인접 치아간 거리의 최대치를 기준으로 한다.
- 6) 부정교합은 위턱(상악)과 아래턱(하악)의 부조화로 윗니(상악치아)와 아랫니(하악치아)가 전방 및 측방으로 맞물림에 제한이 있는 상태를 말한다.
- 7) '말하는 기능에 심한 장애를 남긴 때'라 함은 아래의 경우 중 하나 이상에 해당되는 때를 말한다.
 - 가) 언어평가상 자음정확도가 30%미만인 경우
 - 나) 전실어증, 운동성실어증(브로카실어증)으로 의사소통이 불가능한 경우
- 8) '말하는 기능에 뚜렷한 장애를 남긴 때'라 함은 아래의 경우 중 하나 이상에 해당되는 때를 말한다.
 - 가) 언어평가상 자음정확도가 50%미만인 경우
 - 나) 언어평가상 표현언어지수 25 미만인 경우
- 9) '말하는 기능에 약간의 장애를 남긴 때'라 함은 아래의 경우 중 하나 이상에 해당되는 때를 말한다.
 - 가) 언어평가상 자음정확도가 75%미만인 경우
 - 나) 언어평가상 표현언어지수 65 미만인 경우
- 10) 말하는 기능의 장애는 1년 이상 지속적인 언어치료를 시행한 후 증상이 고착되었을 때 평가하며, 객관적인 검사를 기초로 평가한다.
- 11) 뇌·중추신경계 손상(정신·인지기능 저하, 편마비 등)으로 인한 말하는 기능의 장애(실어증, 구음장애) 또는 씹어먹는 기능의 장애는 신경계·정신행동 장애 평가와 비교하여 그 중 높은 지급률을 하나만 인정한다.
- 12) '치아의 결손'이란 치아의 상실 또는 발치된 경우를 말하며, 치아의 일부 손상으로 금관치료(크라운 보철수복)를 시행한 경우에는 치아의 일부 결손을 인정하여 1/2개 결손으로 적용한다.
- 13) 보철치료를 위해 발치한 정상치아, 노화로 인해 자연 발치된 치아, 보철(복합레진, 인레이, 온레이 등)한 치아, 기존 의치(틀니, 임플란트 등)의 결손은 치아의 상실로 인정하지 않는다.
- 14) 상실된 치아의 크기가 크든지 또는 치간의 간격이나 치아 배열구조 등의 문제로 사고와 관계없이 새로운 치아가 결손된 경우에는 사고로 결손된 치아 수에 따라 지급률을 결정한다.
- 15) 어린이의 유치는 향후에 영구치로 대체되므로 후유장애의 대상이 되지 않으나, 선천적으로 영구치 결손이 있는 경우에는 유치의 결손을 후유장애로 평가한다.
- 16) 가철성 보철물(신체의 일부에 붙였다 떼었다 할 수 있는 틀니 등)의 파손은 후유장애의 대상이 되지 않는다.

5. 외모의 추상(추한 모습)장애

가. 장애의 분류

장애의 분류	지급률
1) 외모에 뚜렷한 추상(추한 모습)을 남긴 때	15
2) 외모에 약간의 추상(추한 모습)을 남긴 때	5

나. 장애판정기준

- 1) '외모'란 얼굴(눈, 코, 귀, 입 포함), 머리, 목을 말한다.
- 2) '추상(추한 모습)장애'라 함은 성형수술(반흔성형술, 레이저치료 등 포함)을 시행한 후에도 영구히 남게 되는 상태의 추상(추한 모습)을 말한다.
- 3) '추상(추한 모습)을 남긴 때'라 함은 상처의 흔적, 화상 등으로 피부의 변색, 모발의 결손, 조직(뼈, 피부 등)의 결손 및 함몰 등으로 성형수술을 하여도 더 이상 추상(추한 모습)이 없어지지 않는 경우를 말한다.
- 4) 다발성 반흔 발생시 각 판정부위(얼굴, 머리, 목) 내의 다발성 반흔의 길이 또는 면적은 합산하여 평가한다. 단, 길이가 5mm 미만의 반흔은 합산대상에서 제외한다.
- 5) 추상(추한 모습)이 얼굴과 머리 또는 목 부위에 걸쳐 있는 경우에는 머리 또는 목에 있는 흉터의 길이 또는 면적의 1/2을 얼굴의 추상(추한 모습)으로 보아 산정한다.

다. 뚜렷한 추상(추한 모습)

- 1) 얼굴
 - 가) 손바닥 크기 1/2 이상의 추상(추한 모습)

- 나) 길이 10cm 이상의 추상 반흔(추한 모습의 흉터)
- 다) 지름 5cm 이상의 조직함몰
- 라) 코의 1/2 이상 결손
- 2) 머리
 - 가) 손바닥 크기 이상의 반흔(흉터) 및 모발결손
 - 나) 머리뼈의 손바닥 크기 이상의 손상 및 결손
- 3) 목
 - 손바닥 크기 이상의 추상(추한 모습)

라. 약간의 추상(추한 모습)

- 1) 얼굴
 - 가) 손바닥 크기 1/4 이상의 추상(추한 모습)
 - 나) 길이 5cm 이상의 추상반흔(추한 모습의 흉터)
 - 다) 지름 2cm 이상의 조직함몰
 - 라) 코의 1/4 이상 결손
- 2) 머리
 - 가) 손바닥 크기 1/2 이상의 반흔(흉터) 및 모발결손
 - 나) 머리뼈의 손바닥 크기 1/2 이상의 손상 및 결손
- 3) 목
 - 손바닥 크기 1/2 이상의 추상(추한 모습)

마. 손바닥 크기

‘손바닥 크기’라 함은 해당 환자의 손가락을 제외한 손바닥의 크기를 말하며, 12세 이상의 성인에서는 8×10cm(1/2 크기는 40cm², 1/4 크기는 20cm²), 6~11세의 경우는 6×8cm(1/2 크기는 24cm², 1/4 크기는 12cm²), 6세 미만의 경우는 4×6cm(1/2 크기는 12cm², 1/4 크기는 6cm²)로 간주한다.

6. 척추(등뼈)의 장애

가. 장애의 분류

장애의 분류	지급률
1) 척추(등뼈)에 심한 운동장애를 남긴 때	40
2) 척추(등뼈)에 뚜렷한 운동장애를 남긴 때	30
3) 척추(등뼈)에 약간의 운동장애를 남긴 때	10
4) 척추(등뼈)에 심한 기형을 남긴 때	50
5) 척추(등뼈)에 뚜렷한 기형을 남긴 때	30
6) 척추(등뼈)에 약간의 기형을 남긴 때	15
7) 추간판탈출증으로 인한 심한 신경 장애	20
8) 추간판탈출증으로 인한 뚜렷한 신경 장애	15
9) 추간판탈출증으로 인한 약간의 신경 장애	10

나. 장애판정기준

- 1) 척추(등뼈)는 경추에서 흉추, 요추, 제1천추까지를 동일한 부위로 한다. 제2천추 이하의 천골 및 미골은 체간골의 장애로 평가한다.
- 2) 척추(등뼈)의 기형장애는 척추체(척추뼈 몸통)를 말하며, 횡돌기 및 극돌기는 제외한다. 이하 이 신체부위에서 같다)의 압박률 또는 척추체(척추뼈 몸통)의 만곡 정도에 따라 평가한다.
 - 가) 척추체(척추뼈 몸통)의 만곡변화는 객관적인 측정방법(Cobb's Angle)에 따라 골절이 발생한 척추체(척추뼈 몸통)의 상·하 인접 정상 척추체(척추뼈 몸통)를 포함하여 측정하며, 생리적 정상만곡을 고려하여 평가한다.
 - 나) 척추(등뼈)의 기형장애는 척추체(척추뼈 몸통)의 압박률, 골절의 부위 등을 기준으로 판정한다. 척추체(척추뼈 몸통)의 압박률은 인접 상·하부[인접 상·하부 척추체(척추뼈 몸통)에 인접성 골절이 있거나, 다발성 척추골절이 있는 경우에는 골절된 척추와 가장 인접한 상·하부] 정상 척추체(척추뼈 몸통)의 전방 높이의 평균에 대한 골절된 척추체(척추뼈 몸통) 전방 높이의 감소비를 압박률로 정한다.
 - 다) 척추(등뼈)의 기형장애는 『산업재해보상보험법 시행규칙』상 경추부, 흉추부, 요추부로 구분하

- 여 각각을 하나의 운동단위로 보며, 하나의 운동단위 내에서 여러 개의 척추체(척추뼈 몸통)에 압박골절이 발생한 경우에는 각 척추체(척추뼈 몸통)의 압박률을 합산하고, 두 개 이상의 운동단위에서 장애가 발생한 경우에는 그 중 가장 높은 지급률을 적용한다.
- 3) 척추(등뼈)의 장애는 퇴행성 기왕증 병변과 사고가 그 증상을 악화시킨 부분만큼, 즉 이 사고와의 관여도를 산정하여 평가한다.
 - 4) 추간판탈출증으로 인한 신경 장애는 수술 또는 시술(비수술적 치료) 후 6개월 이상 지난 후에 평가한다.
 - 5) 신경학적 검사상 나타난 저린감이나 방사통 등 신경자극증상의 원인으로 CT, MRI 등 영상검사에서 추간판탈출증이 확인된 경우를 추간판탈출증으로 진단하며, 수술 여부에 관계없이 운동장애 및 기형장애로 평가하지 않는다.
 - 6) 심한 운동장애란 다음 중 어느 하나에 해당하는 경우를 말한다.
 - 가) 척추체(척추뼈 몸통)에 골절 또는 탈구로 4개 이상의 척추체(척추뼈 몸통)를 유합(아물어 붙음) 또는 고정한 상태
 - 나) 머리뼈(두개골), 제1경추, 제2경추를 모두 유합 또는 고정한 상태
 - 7) 뚜렷한 운동장애란 다음 중 어느 하나에 해당하는 경우를 말한다.
 - 가) 척추체(척추뼈 몸통)에 골절 또는 탈구로 3개의 척추체(척추뼈 몸통)를 유합(아물어 붙음) 또는 고정한 상태
 - 나) 머리뼈(두개골)와 제1경추 또는 제1경추와 제2경추를 유합 또는 고정한 상태
 - 다) 머리뼈(두개골)와 상위목뼈(상위경추 : 제1, 2경추) 사이에 CT 검사 상, 두 개 대후두공의 기저점(basion)과 축추 치돌기 상단사이의 거리(BDI : Basion-Dental Interval)에 뚜렷한 이상전위가 있는 상태
 - 라) 상위목뼈(상위경추 : 제1, 2경추) CT 검사상, 환추 전방 궁(arch)의 후방과 치상돌기의 전면과의 거리(ADI : Atlanto-Dental Interval)에 뚜렷한 이상전위가 있는 상태
 - 8) 약간의 운동장애

머리뼈(두개골)와 상위목뼈(상위경추 : 제1, 2경추)를 제외한 척추체(척추뼈 몸통)에 골절 또는 탈구 등으로 2개의 척추체(척추뼈 몸통)를 유합(아물어 붙음) 또는 고정한 상태
 - 9) 심한 기형이란 다음 중 어느 하나에 해당하는 경우를 말한다.
 - 가) 척추(등뼈)의 골절 또는 탈구 등으로 35° 이상의 척추전만증(척추가 앞으로 휘어지는 증상), 척추후만증(척추가 뒤로 휘어지는 증상) 또는 20° 이상의 척추측만증(척추가 옆으로 휘어지는 증상) 변형이 있을 때
 - 나) 척추체(척추뼈 몸통) 한 개의 압박률이 60%이상인 경우 또는 한 운동단위 내에 두 개 이상 척추체(척추뼈 몸통)의 압박골절로 각 척추체(척추뼈 몸통)의 압박률의 합이 90%이상일 때
 - 10) 뚜렷한 기형이란 다음 중 어느 하나에 해당하는 경우를 말한다.
 - 가) 척추(등뼈)의 골절 또는 탈구 등으로 15° 이상의 척추전만증(척추가 앞으로 휘어지는 증상), 척추후만증(척추가 뒤로 휘어지는 증상) 또는 10° 이상의 척추측만증(척추가 옆으로 휘어지는 증상) 변형이 있을 때
 - 나) 척추체(척추뼈 몸통) 한 개의 압박률이 40%이상인 경우 또는 한 운동단위 내에 두 개 이상 척추체(척추뼈 몸통)의 압박골절로 각 척추체(척추뼈 몸통)의 압박률의 합이 60%이상일 때
 - 11) 약간의 기형이란 다음 중 어느 하나에 해당하는 경우를 말한다.
 - 가) 1개 이상의 척추(등뼈)의 골절 또는 탈구로 경도(가벼운 정도)의 척추전만증(척추가 앞으로 휘어지는 증상), 척추후만증(척추가 뒤로 휘어지는 증상) 또는 척추측만증(척추가 옆으로 휘어지는 증상) 변형이 있을 때
 - 나) 척추체(척추뼈 몸통) 한 개의 압박률이 20%이상인 경우 또는 한 운동단위 내에 두 개 이상 척추체(척추뼈 몸통)의 압박골절로 각 척추체(척추뼈 몸통)의 압박률의 합이 40%이상일 때
 - 12) ‘추간판탈출증으로 인한 심한 신경 장애’란 추간판탈출증으로 추간판을 2마디 이상(또는 1마디 추간판에 대해 2회 이상) 수술하고도 마미신경증후군이 발생하여 하지의 현저한 마비 또는 대소변의 장애가 있는 경우
 - 13) ‘추간판탈출증으로 인한 뚜렷한 신경 장애’란 추간판탈출증으로 추간판 1마디를 수술하고도 신경생리검사서서 명확한 신경근병증의 소견이 지속되고 척추신경근의 불완전 마비가 인정되는 경우
 - 14) ‘추간판탈출증으로 인한 약간의 신경 장애’란 추간판탈출증이 확인되고 신경생리검사서서 명확한 신경근병증의 소견이 지속되는 경우

7. 체간골의 장애

가. 장애의 분류

장애의 분류	지급률
1) 어깨뼈(견갑골)나 골반뼈(장골, 제2천추 이하의 천골, 미골, 좌골 포함)에 뚜렷한 기형을 남긴 때	15
2) 빗장뼈(쇄골), 가슴뼈(흉골), 갈비뼈(늑골)에 뚜렷한 기형을 남긴 때	10

나. 장애판정기준

- '체간골'이라 함은 어깨뼈(견갑골), 골반뼈(장골, 제2천추 이하의 천골, 미골, 좌골 포함), 빗장뼈(쇄골), 가슴뼈(흉골), 갈비뼈(늑골)를 말하며 이를 모두 동일한 부위로 본다.
- '골반뼈의 뚜렷한 기형'이라 함은 아래의 경우 중 하나에 해당하는 때를 말한다.
 - 천장관절 또는 치골융합부가 분리된 상태로 치유되었거나 좌골이 2.5cm 이상 분리된 부정유합 상태
 - 육안으로 변형(결손을 포함)을 명백하게 알 수 있을 정도로 방사선 검사로 측정된 각(角) 변형이 20° 이상인 경우
 - 미골의 기형은 골절이나 탈구로 방사선 검사로 측정된 각(角) 변형이 70° 이상 남은 상태
- '빗장뼈(쇄골), 가슴뼈(흉골), 갈비뼈(늑골), 어깨뼈(견갑골)에 뚜렷한 기형이 남은 때'라 함은 방사선 검사로 측정된 각(角) 변형이 20° 이상인 경우를 말한다.
- 갈비뼈(늑골)의 기형은 그 개수와 정도, 부위 등에 관계없이 전체를 일괄하여 하나의 장애로 취급한다. 다발성늑골 기형의 경우 각각의 각(角) 변형을 합산하지 않고 그 중 가장 높은 각(角) 변형을 기준으로 평가한다.

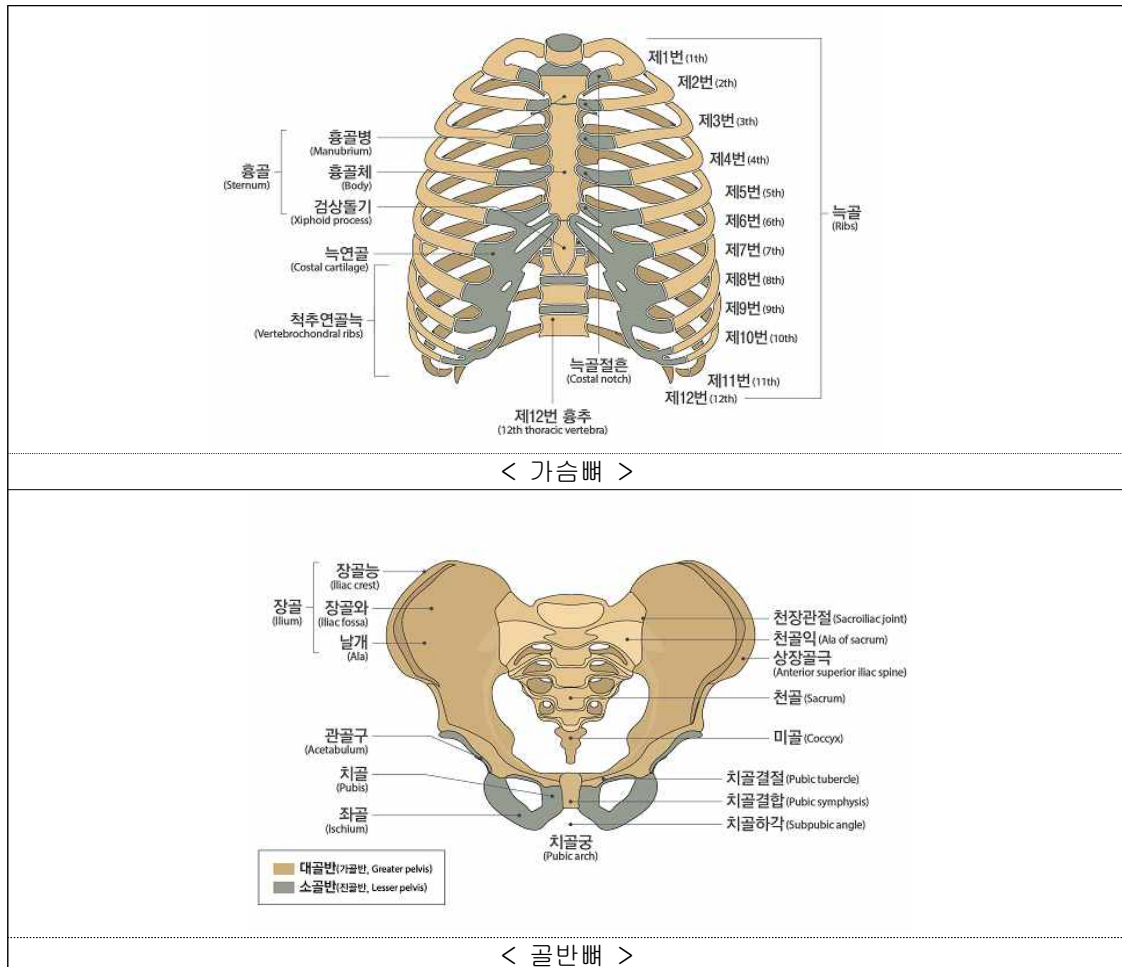

8. 팔의 장애

가. 장애의 분류

장애의 분류	지급률
1) 두 팔의 손목 이상을 잃었을 때	100
2) 한 팔의 손목 이상을 잃었을 때	60
3) 한 팔의 3대 관절 중 관절 하나의 기능을 완전히 잃었을 때	30
4) 한 팔의 3대 관절 중 관절 하나의 기능에 심한 장애를 남긴 때	20
5) 한 팔의 3대 관절 중 관절 하나의 기능에 뚜렷한 장애를 남긴 때	10
6) 한 팔의 3대 관절 중 관절 하나의 기능에 약간의 장애를 남긴 때	5
7) 한 팔에 가관절이 남아 뚜렷한 장애를 남긴 때	20
8) 한 팔에 가관절이 남아 약간의 장애를 남긴 때	10
9) 한 팔의 뼈에 기형을 남긴 때	5

나. 장애판정기준

- 1) 골절부에 금속내고정물 등을 사용하였기 때문에 그것이 기능장애의 원인이 되는 때에는 그 내고정물 등이 제거된 후 장애를 판정한다. 단, 제거가 불가능한 경우에는 고정물 등이 있는 상태에서 장애를 평가한다.
- 2) 관절을 사용하지 않아 발생한 일시적인 기능장애(예를 들면 캐스트로 환부를 고정시켰기 때문에 치유 후의 관절에 기능장애가 발생한 경우)는 장애로 평가하지 않는다.
- 3) ‘팔’이라 함은 어깨관절(견관절)부터 손목관절(완관절)까지를 말한다.
- 4) ‘팔의 3대 관절’이라 함은 어깨관절(견관절), 팔꿈치관절(주관절), 손목관절(완관절)을 말한다.
- 5) ‘한 팔의 손목 이상을 잃었을 때’라 함은 손목관절(완관절)부터(손목관절 포함) 심장에 가까운 쪽에서 절단된 때를 말하며, 팔꿈치관절(주관절) 상부에서 절단된 경우도 포함한다.
- 6) 팔의 관절기능장애 평가는 팔의 3대 관절의 관절운동범위 제한 등으로 평가한다.
 - 가) 각 관절의 운동범위 측정은 장애평가시점의 『산업재해보상보험법 시행규칙』 제47조 제1항 및 제3항의 정상인의 신체 각 관절에 대한 평균 운동가능영역을 기준으로 정상각도 및 측정방법 등을 따른다.
 - 나) 관절기능장애를 표시할 경우 장애부위의 장애각도와 정상부위의 측정치를 동시에 판단하여 장애 상태를 명확히 한다. 단, 관절기능장애가 신경손상으로 인한 경우에는 운동범위 측정이 아닌 근력 및 근전도 검사를 기준으로 평가한다.
- 7) ‘관절 하나의 기능을 완전히 잃었을 때’라 함은 아래의 경우 중 하나에 해당하는 경우를 말한다.
 - 가) 완전 강직(관절굳음)
 - 나) 근전도 검사상 완전손상(complete injury) 소견이 있으면서 도수근력검사(MMT)에서 근력이 ‘0등급(zero)’인 경우
- 8) ‘관절 하나의 기능에 심한 장애를 남긴 때’라 함은 아래의 경우 중 하나에 해당하는 경우를 말한다.
 - 가) 해당 관절의 운동범위 합계가 정상 운동범위의 1/4 이하로 제한된 경우
 - 나) 인공관절이나 인공골두를 삽입한 경우
 - 다) 근전도 검사상 완전손상(complete injury) 소견이 있으면서 도수근력검사(MMT)에서 근력이 ‘1등급(trace)’인 경우
- 9) ‘관절 하나의 기능에 뚜렷한 장애를 남긴 때’라 함은 아래의 경우 중 하나에 해당하는 경우를 말한다.
 - 가) 해당 관절의 운동범위 합계가 정상 운동범위의 1/2 이하로 제한된 경우
 - 나) 근전도 검사상 불완전한 손상(incomplete injury) 소견이 있으면서 도수근력검사(MMT)에서 근력이 ‘2등급(poor)’인 경우
- 10) ‘관절 하나의 기능에 약간의 장애를 남긴 때’라 함은 아래의 경우 중 하나에 해당하는 때를 말한다.
 - 가) 해당 관절의 운동범위 합계가 정상 운동범위의 3/4 이하로 제한된 경우
 - 나) 근전도 검사상 불완전한 손상(incomplete injury) 소견이 있으면서 도수근력검사(MMT)에서 근력이 ‘3등급(fair)’인 경우
- 11) ‘가관절[※]이 남아 뚜렷한 장애를 남긴 때’라 함은 상완골에 가관절이 남은 경우 또는 요골과 척골의 2개 뼈 모두에 가관절이 남은 경우를 말한다.

※주) 가관절이란, 충분한 경과 및 골이식술 등 골유합을 얻는데 필요한 수술적 치료를 시행하였음에도 불구하고 골절부의 유합이 이루어지지 않는 ‘불유합’ 상태를 말하며, 골유합이 지연되는 지연유합은 제외한다.

- 12) '가관절이 남아 약간의 장애를 남긴 때'라 함은 요골과 척골 중 어느 한 뼈에 가관절이 남은 경우를 말한다.
- 13) '뼈에 기형을 남긴 때'라 함은 상완골 또는 요골과 척골에 변형이 남아 정상에 비해 부정유합된 각 변형이 15° 이상인 경우를 말한다.

다. 지급률의 결정

- 1) 한 팔의 3대 관절 중 관절 하나에 기능장애가 생기고 다른 관절 하나에 기능장애가 발생한 경우 지급률은 각각 적용하여 합산한다.
- 2) 1상지(팔과 손가락)의 후유장애지급률은 원칙적으로 각각 합산하되, 지급률은 60% 한도로 한다.

9. 다리의 장애

가. 장애의 분류

장애의 분류	지급률
1) 두 다리의 발목 이상을 잃었을 때	100
2) 한 다리의 발목 이상을 잃었을 때	60
3) 한 다리의 3대 관절 중 관절 하나의 기능을 완전히 잃었을 때	30
4) 한 다리의 3대 관절 중 관절 하나의 기능에 심한 장애를 남긴 때	20
5) 한 다리의 3대 관절 중 관절 하나의 기능에 뚜렷한 장애를 남긴 때	10
6) 한 다리의 3대 관절 중 관절 하나의 기능에 약간의 장애를 남긴 때	5
7) 한 다리에 가관절이 남아 뚜렷한 장애를 남긴 때	20
8) 한 다리에 가관절이 남아 약간의 장애를 남긴 때	10
9) 한 다리의 뼈에 기형을 남긴 때	5
10) 한 다리가 5cm 이상 짧아지거나 길어진 때	30
11) 한 다리가 3cm 이상 짧아지거나 길어진 때	15
12) 한 다리가 1cm 이상 짧아지거나 길어진 때	5

나. 장애판정기준

- 1) 골절부에 금속내고정물 등을 사용하였기 때문에 그것이 기능장애의 원인이 되는 때에는 그 내고정물 등이 제거된 후 장애를 평가한다. 단, 제거가 불가능한 경우에는 고정물 등이 있는 상태에서 장애를 평가한다.
- 2) 관절을 사용하지 않아 발생한 일시적인 기능장애(예를 들면 캐스트로 환부를 고정시켰기 때문에 치유 후의 관절에 기능장애가 발생한 경우)는 장애로 평가하지 않는다.
- 3) '다리'라 함은 엉덩이관절(고관절)부터 발목관절(족관절)까지를 말한다.
- 4) '다리의 3대 관절'이라 함은 엉덩이관절(고관절), 무릎관절(슬관절), 발목관절(족관절)을 말한다.
- 5) '한 다리의 발목 이상을 잃었을 때'라 함은 발목관절(족관절)부터(발목관절 포함) 심장에 가까운 쪽에서 절단된 때를 말하며, 무릎관절(슬관절)의 상부에서 절단된 경우도 포함한다.
- 6) 다리의 관절기능장애 평가는 다리의 3대 관절의 관절운동범위 제한 및 무릎관절(슬관절)의 동요성 등으로 평가한다.
 - 가) 각 관절의 운동범위 측정은 장애평가시점의 『산업재해보상보험법 시행규칙』 제47조 제1항 및 제3항의 정상인의 신체 각 관절에 대한 평균 운동가능영역을 기준으로 정상각도 및 측정방법 등을 따른다.
 - 나) 관절기능장애가 신경손상으로 인한 경우에는 운동범위 측정이 아닌 근력 및 근전도검사를 기준으로 평가한다.
- 7) '관절 하나의 기능을 완전히 잃었을 때'라 함은 아래의 경우 중 하나에 해당하는 때를 말한다.
 - 가) 완전 강직(관절굳음)
 - 나) 근전도 검사상 완전손상(complete injury) 소견이 있으면서 도수근력검사(MMT)에서 근력이 '0등급(zero)'인 경우
- 8) '관절 하나의 기능에 심한 장애를 남긴 때'라 함은 아래의 경우 중 하나에 해당하는 때를 말한다.
 - 가) 해당 관절의 운동범위 합계가 정상 운동범위의 1/4 이하로 제한된 경우
 - 나) 인공관절이나 인공골두를 삽입한 경우
 - 다) 객관적 검사(스트레스 엑스선)상 15mm 이상의 동요관절(관절이 흔들리거나 움직이는 것)이 있는 경우
 - 라) 근전도 검사상 완전손상(complete injury) 소견이 있으면서 도수근력검사(MMT)에서 근력이 '1등

급(trace)'인 경우

- 9) '관절 하나의 기능에 뚜렷한 장애를 남긴 때'라 함은 아래의 경우 중 하나에 해당하는 때를 말한다.
 - 가) 해당 관절의 운동범위 합계가 정상 운동범위의 1/2 이하로 제한된 경우
 - 나) 객관적 검사(스트레스 엑스션)상 10mm 이상의 동요관절(관절이 흔들리거나 움직이는 것)이 있는 경우
 - 다) 근전도 검사상 불완전한 손상(incomplete injury) 소견이 있으면서 도수근력검사(MMT)에서 근력이 2등급(poor)인 경우
- 10) '관절 하나의 기능에 약간의 장애를 남긴 때'라 함은 아래의 경우 중 하나에 해당하는 때를 말한다.
 - 가) 해당 관절의 운동범위 합계가 정상 운동범위의 3/4 이하로 제한된 경우
 - 나) 객관적 검사(스트레스 엑스션)상 5mm 이상의 동요관절(관절이 흔들리거나 움직이는 것)이 있는 경우
 - 다) 근전도 검사상 불완전한 손상(incomplete injury) 소견이 있으면서 도수근력검사(MMT)에서 근력이 3등급(fair)인 경우
- 11) 동요장애 평가 시에는 정상측과 환측을 비교하여 증가된 수치로 평가한다.
- 12) '가관절^{주)}이 남아 뚜렷한 장애를 남긴 때'라 함은 대퇴골에 가관절이 남은 경우 또는 경골과 종아리뼈의 2개 뼈 모두에 가관절이 남은 경우를 말한다.

※주) 가관절이란, 충분한 경과 및 골이식술 등 골유합을 얻는데 필요한 수술적 치료를 시행하였음에도 불구하고 골절부의 유합이 이루어지지 않는 '불유합' 상태를 말하며, 골유합이 지연되는 지연유합은 제외한다.
- 13) '가관절이 남아 약간의 장애를 남긴 때'라 함은 경골과 종아리뼈 중 어느 한 뼈에 가관절이 남은 경우를 말한다.
- 14) '뼈에 기형을 남긴 때'라 함은 대퇴골 또는 경골에 기형이 남아 정상에 비해 부정유합된 각 변형이 15° 이상인 경우를 말한다.
- 15) 다리 길이의 단축 또는 과신장은 스캐노그램(scanogram)을 통하여 측정한다.

다. 지급률의 결정

- 1) 한 다리의 3대 관절 중 관절 하나에 기능장애가 생기고 다른 관절 하나에 기능장애가 발생한 경우 지급률은 각각 적용하여 합산한다.
- 2) 1하지(다리와 발가락)의 후유장애 지급률은 원칙적으로 각각 합산하되, 지급률은 60% 한도로 한다.

10. 손가락의 장애

가. 장애의 분류

장애의 분류	지급률
1) 한 손의 5개 손가락을 모두 잃었을 때	55
2) 한 손의 첫째 손가락을 잃었을 때	15
3) 한 손의 첫째 손가락 이외의 손가락을 잃었을 때(손가락 하나마다)	10
4) 한 손의 5개 손가락 모두의 손가락뼈 일부를 잃었을 때 또는 뚜렷한 장애를 남긴 때	30
5) 한 손의 첫째 손가락의 손가락뼈 일부를 잃었을 때 또는 뚜렷한 장애를 남긴 때	10
6) 한 손의 첫째 손가락 이외의 손가락의 손가락뼈 일부를 잃었을 때 또는 뚜렷한 장애를 남긴 때(손가락 하나마다)	5

나. 장애판정기준

- 1) 골절부에 금속내고정물 등을 사용하였기 때문에 그것이 기능장애의 원인이 되는 때에는 그 내고정물 등이 제거된 후에 장애를 평가한다. 단, 제거가 불가능한 경우에는 고정물 등이 있는 상태에서 장애를 평가한다.
- 2) 관절을 사용하지 않아 발생한 일시적인 기능장애(예를 들면 캐스트로 환부를 고정시켰기 때문에 치유 후의 관절에 기능장애가 발생한 경우)는 장애로 평가하지 않는다.
- 3) 손가락에는 첫째 손가락에 2개의 손가락관절이 있다. 그 중 심장에서 가까운 쪽부터 중수지관절, 지관절이라 한다.
- 4) 다른 네 손가락에는 3개의 손가락관절이 있다. 그 중 심장에서 가까운 쪽부터 중수지관절, 제1지관절(근위지관절) 및 제2지관절(원위지관절)이라 부른다.

- 5) '손가락을 잃었을 때'라 함은 첫째 손가락에서는 지관절부터 심장에서 가까운 쪽에서, 다른 네 손가락에서는 제1지관절(근위지관절)부터(제1지관절 포함) 심장에서 가까운 쪽으로 손가락이 절단되었을 때를 말한다.
- 6) '손가락뼈 일부를 잃었을 때'라 함은 첫째 손가락의 지관절, 다른 네 손가락의 제1지관절(근위지관절)부터 심장에서 먼 쪽으로 손가락 뼈의 일부가 절단된 경우를 말하며, 뼈 단면이 불규칙해진 상태나 손가락 길이의 단축 없이 골편만 떨어진 상태는 해당하지 않는다.
- 7) '손가락에 뚜렷한 장애를 남긴 때'라 함은 첫째 손가락의 경우 중수지관절 또는 지관절의 굴신(굽히고 펴기)운동영역이 정상 운동영역의 1/2 이하인 경우를 말하며, 다른 네 손가락에 있어서는 제1, 제2지관절의 굴신운동영역을 합산하여 정상운동영역의 1/2 이하이거나 중수지관절의 굴신(굽히고 펴기)운동영역이 정상운동영역의 1/2 이하인 경우를 말한다.
- 8) 한 손가락에 장애가 생기고 다른 손가락에 장애가 발생한 경우, 지급률은 각각 적용하여 합산한다.
- 9) 손가락의 관절기능장애 평가는 손가락 관절의 관절운동범위 제한 등으로 평가한다. 각 관절의 운동범위 측정은 장애평가기점의 『산업재해보상보험법 시행규칙』 제47조 제1항 및 제3항의 정상인의 신체 각 관절에 대한 평균 운동가능영역을 기준으로 정상각도 및 측정방법 등을 따른다.



11. 발가락의 장애

가. 장애의 분류

장애의 분류	지급률
1) 한 발의 리스프랑관절 이상을 잃었을 때	40
2) 한 발의 5개 발가락을 모두 잃었을 때	30
3) 한 발의 첫째 발가락을 잃었을 때	10
4) 한 발의 첫째 발가락 이외의 발가락을 잃었을 때(발가락 하나마다)	5
5) 한 발의 5개 발가락 모두의 발가락뼈 일부를 잃었을 때 또는 뚜렷한 장애를 남긴 때	20
6) 한 발의 첫째 발가락의 발가락뼈 일부를 잃었을 때 또는 뚜렷한 장애를 남긴 때	8
7) 한 발의 첫째 발가락 이외의 발가락의 발가락뼈 일부를 잃었을 때 또는 뚜렷한 장애를 남긴 때(발가락 하나마다)	3

나. 장애판정기준

- 1) 골절부에 금속내고정물 등을 사용하였기 때문에 그것이 기능장애의 원인이 되는 때에는 그 내고정물 등이 제거된 후에 장애를 평가한다. 단, 제거가 불가능한 경우에는 고정물 등이 있는 상태에서 장애를 평가한다.
- 2) 관절을 사용하지 않아 발생한 일시적인 기능장애(예를 들면 캐스트로 환부를 고정시켰기 때문에 치유 후의 관절에 기능장애가 발생한 경우)는 장애로 평가하지 않는다.
- 3) '발가락을 잃었을 때'라 함은 첫째 발가락에서는 지관절부터 심장에 가까운 쪽을, 나머지 네 발가락에서는 제1지관절(근위지관절)부터(제1지관절 포함) 심장에서 가까운 쪽을 잃었을 때를 말한다.
- 4) 리스프랑 관절 이상에서 잃은 때라 함은 족근-중족골간 관절 이상에서 절단된 경우를 말한다.
- 5) '발가락뼈 일부를 잃었을 때'라 함은 첫째 발가락의 지관절, 다른 네 발가락의 제1지관절(근위지관절)부터 심장에서 먼 쪽으로 발가락 뼈 일부가 절단된 경우를 말하며, 뼈 단면이 불규칙해진 상태나 발가락 길이의 단축 없이 골편만 떨어진 상태는 해당하지 않는다.

- 6) '발가락에 뚜렷한 장애를 남긴 때'라 함은 첫째 발가락의 경우에 중족지관절과 지관절의 굴신(굽히고 펴기)운동범위 합계가 정상 운동 가능영역의 1/2 이하가 된 경우를 말하며, 다른 네 발가락에 있어서는 중족지관절의 신전운동범위만을 평가하여 정상운동범위의 1/2이하로 제한된 경우를 말한다.
- 7) 한 발가락에 장애가 생기고 다른 발가락에 장애가 발생한 경우, 지급률은 각각 적용하여 합산한다.
- 8) 발가락 관절의 운동범위 측정은 장애평가시점의 『산업재해보상보험법 시행규칙』 제47조 제1항 및 제3항의 정상인의 신체 각 관절에 대한 평균 운동가능영역을 기준으로 정상각도 및 측정방법 등을 따른다.

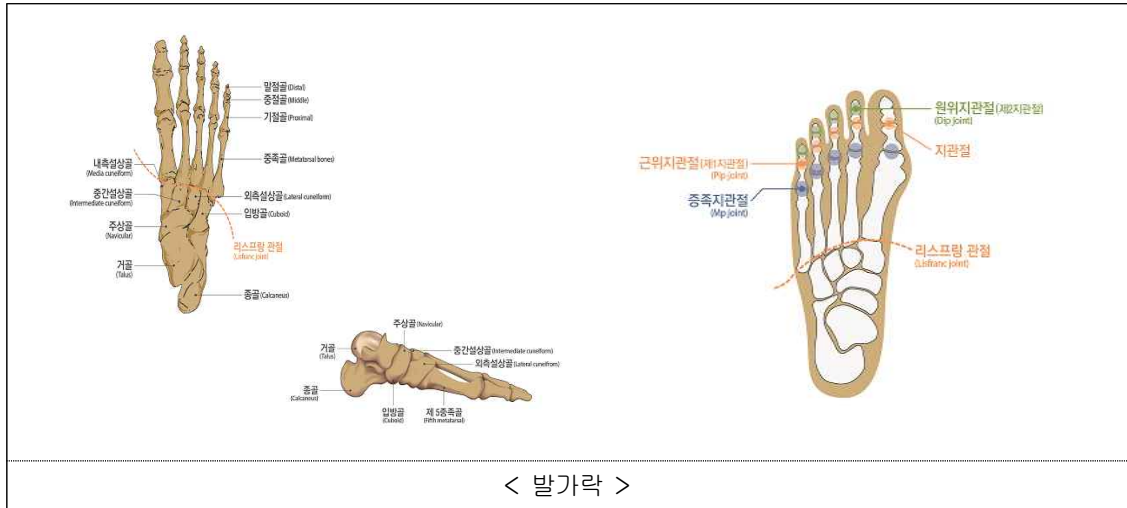

12. 흉·복부장기 및 비뇨생식기의 장애

가. 장애의 분류

장애의 분류	지급률
1) 심장 기능을 잃었을 때	100
2) 흉복부장기 또는 비뇨생식기 기능을 잃었을 때	75
3) 흉복부장기 또는 비뇨생식기 기능에 심한 장애를 남긴 때	50
4) 흉복부장기 또는 비뇨생식기 기능에 뚜렷한 장애를 남긴 때	30
5) 흉복부장기 또는 비뇨생식기 기능에 약간의 장애를 남긴 때	15

나. 장애의 판정기준

- 1) '심장 기능을 잃었을 때'라 함은 심장 이식을 한 경우를 말한다.
- 2) '흉복부장기 또는 비뇨생식기 기능을 잃었을 때'라 함은 아래의 경우 중 하나에 해당하는 때를 말한다.
 - 가) 폐, 신장, 또는 간장의 장기이식을 한 경우
 - 나) 장기이식을 하지 않고서는 생명유지가 불가능하여 혈액투석, 복막투석 등 의료처치를 평생토록 받아야 할 때
 - 다) 방광의 저장기능과 배뇨기능을 완전히 상실한 때
- 3) '흉복부장기 또는 비뇨생식기 기능에 심한 장애를 남긴 때'라 함은 아래의 경우 중 하나에 해당하는 때를 말한다.
 - 가) 위, 대장(결장~직장) 또는 췌장의 전부를 잘라내었을 때
 - 나) 소장을 3/4 이상을 잘라내었을 때 또는 잘라낸 소장의 길이가 3m 이상일 때
 - 다) 간장의 3/4 이상을 잘라내었을 때
 - 라) 양쪽 고환 또는 양쪽 난소를 모두 잃었을 때
- 4) '흉복부장기 또는 비뇨생식기 기능에 뚜렷한 장애를 남긴 때'라 함은 아래의 경우 중 하나에 해당하는 때를 말한다.
 - 가) 한쪽 폐 또는 한쪽 신장을 전부 잘라내었을 때
 - 나) 방광 기능상실로 영구적인 요도루, 방광루, 요관 장문합 상태
 - 다) 위, 췌장을 50% 이상 잘라내었을 때

- 라) 대장절제, 항문 괄약근 등의 기능장애로 영구적으로 장루, 인공항문을 설치한 경우(치료과정에서 일시적으로 발생하는 경우는 제외)
- 마) 심장기능 이상으로 인공심박동기를 영구적으로 삽입한 경우
- 바) 요도괄약근 등의 기능장애로 영구적으로 인공요도괄약근을 설치한 경우
- 5) '흉복부장기 또는 비뇨생식기 기능에 약간의 장애를 남긴 때'라 함은 아래의 경우 중 하나에 해당하는 때를 말한다.
 - 가) 방광의 용량이 50cc 이하로 위축되었거나 요도협착, 배뇨기능 상실로 영구적인 간헐적 인공요도가 필요한 때
 - 나) 음경의 1/2 이상이 결손되었거나 질구 협착으로 성생활이 불가능한 때
 - 다) 폐질환 또는 폐 부분절제술 후 일상생활에서 호흡곤란으로 지속적인 산소치료가 필요하며, 폐기능 검사(PFT)상 폐환기 기능(1초간 노력성 호기량, FEV1)이 정상예측치의 40% 이하로 저하된 때
- 6) 흉복부, 비뇨생식기계 장애는 질병 또는 외상의 직접 결과로 인한 장애를 말하며, 노화에 의한 기능장애 또는 질병이나 외상이 없는 상태에서 예방적으로 장기를 절제, 적출한 경우는 장애로 보지 않는다.
- 7) 상기 흉복부 및 비뇨생식기계 장애항목에 명기되지 않은 기타 장애상태에 대해서는 '〈붙임〉 일상생활 기본동작(ADLs) 제한 장애평가표'에 해당하는 장애가 있을 때 ADLs 장애 지급률을 준용한다.
- 8) 상기 장애항목에 해당되지 않는 장기간의 간병이 필요한 만성질환(만성간질환, 만성폐쇄성폐질환 등)은 장애의 평가 대상으로 인정하지 않는다.

13. 신경계·정신행동 장애

가. 장애의 분류

장애의 분류	지급률
1) 신경계에 장애가 남아 일상생활 기본동작에 제한을 남긴 때	10~100
2) 정신행동에 극심한 장애를 남긴 때	100
3) 정신행동에 심한 장애를 남긴 때	75
4) 정신행동에 뚜렷한 장애를 남긴 때	50
5) 정신행동에 약간의 장애를 남긴 때	25
6) 정신행동에 경미한 장애를 남긴 때	10
7) 극심한 치매: CDR 척도 5점	100
8) 심한 치매: CDR 척도 4점	80
9) 뚜렷한 치매: CDR 척도 3점	60
10) 약간의 치매: CDR 척도 2점	40
11) 심한 간질발작이 남았을 때	70
12) 뚜렷한 간질발작이 남았을 때	40
13) 약간의 간질발작이 남았을 때	10

나. 장애판정기준

- 1) 신경계
 - 가) '신경계에 장애를 남긴 때'라 함은 뇌, 척수 및 말초신경계 손상으로 '〈붙임〉 일상생활 기본동작(ADLs) 제한 장애평가표'의 5가지 기본동작 중 하나 이상의 동작이 제한되었을 때를 말한다.
 - 나) 위 가)의 경우 '〈붙임〉 일상생활 기본동작(ADLs) 제한 장애평가표'상 지급률이 10% 미만인 경우에는 보장대상이 되는 장애로 인정하지 않는다.
 - 다) 신경계의 장애로 발생하는 다른 신체부위의 장애(눈, 귀, 코, 팔, 다리 등)는 해당 장애로도 평가하고 그 중 높은 지급률을 적용한다.
 - 라) 뇌졸중, 뇌손상, 척수 및 신경계의 질환 등은 발병 또는 외상 후 12개월 동안 지속적으로 치료한 후에 장애를 평가한다. 그러나 12개월이 지났다고 하더라도 뚜렷하게 기능 향상이 진행되고 있는 경우 또는 단기간 내에 사망이 예상되는 경우는 6개월의 범위에서 장애 평가를 유보한다.
 - 마) 장애진단 전문의는 재활의학과, 신경외과 또는 신경과 전문의로 한다.
- 2) 정신행동
 - 가) 정신행동장애는 보험기간중에 발생한 뇌의 질병 또는 상해를 입은 후 18개월이 지난 후에 판정함을 원칙으로 한다. 단, 질병발생 또는 상해를 입은 후 의식상실이 1개월 이상 지속된 경우에는 질병발생 또는 상해를 입은 후 12개월이 지난 후에 판정할 수 있다.
 - 나) 정신행동장애는 장애판정 직전 1년 이상 충분한 정신건강의학과와 전문적 치료를 받은 후 치료

에도 불구하고 장애가 고착되었을 때 판정하여야 하며, 그렇지 않은 경우에는 그로써 고정되거나 중하게 된 장애에 대해서는 인정하지 않는다.

- 다) '정신행동에 극심한 장애를 남긴 때'라 함은 장애판정 직전 1년 이상 지속적인 정신건강의학과와 치료를 받았으며 GAF 30점 이하인 상태를 말한다.
- 라) '정신행동에 심한 장애를 남긴 때'라 함은 장애판정 직전 1년 이상 지속적인 정신건강의학과와 치료를 받았으며 GAF 40점 이하인 상태를 말한다.
- 마) '정신행동에 뚜렷한 장애를 남긴 때'라 함은 장애판정 직전 1년 이상 지속적인 정신건강의학과와 치료를 받았으며, 보건복지부고시 「장애정도판정기준」의 '능력장애측정기준'[※]상 6개 항목 중 3개 항목 이상에서 독립적 수행이 불가능하여 타인의 도움이 필요하고 GAF 50점 이하인 상태를 말한다.

※ 주) 능력장애측정기준의 항목 : ㉠ 적절한 음식섭취, ㉡ 대소변관리, 세면, 목욕, 청소 등의 청결 유지, ㉢ 적절한 대화기술 및 협조적인 대인관계, ㉣ 규칙적인 통원·약물 복용, ㉤ 소지품 및 금전관리나 적절한 구매행위, ㉥ 대중교통이나 일반공공시설의 이용

- 바) '정신행동에 약간의 장애를 남긴 때'라 함은 장애판정 직전 1년 이상 지속적인 정신건강의학과와 치료를 받았으며, 보건복지부고시 「장애정도판정기준」의 '능력장애측정기준'[※]상 6개 항목 중 2개 항목 이상에서 독립적 수행이 불가능하여 타인의 도움이 필요하고 GAF 60점 이하인 상태를 말한다.
- 사) '정신행동에 경미한 장애를 남긴 때'라 함은 장애판정 직전 1년 이상 지속적인 정신건강의학과와 치료를 받았으며, 보건복지부고시 「장애정도판정기준」의 '능력장애측정기준'[※]상 6개 항목 중 2개 항목 이상에서 독립적 수행이 불가능하여 타인의 도움이 필요하고 GAF 70점 이하인 상태를 말한다.

- 아) 지속적인 정신건강의학과와 치료란 3개월이상 약물치료가 중단되지 않았음을 의미한다.
- 자) 심리학적 평가보고서는 정신건강의학과 의료기관에서 실시되어야 하며, 자격을 갖춘 임상심리전문가가 시행하고 전문의가 작성하여야 한다.
- 차) 정신행동장애 진단 전문의는 정신건강의학과 전문의를 말한다.
- 카) 정신행동장애는 뇌의 기능 및 결손을 입증할 수 있는 뇌자기공명촬영, 뇌전산화촬영, 뇌파 등 객관적 근거를 기초로 평가한다. 다만, 보호자나 환자의 진술, 감정의 추정 혹은 인정, 한국표준화가 이루어지지 않고 신빙성이 적은 검사들(뇌 SPECT 등)은 객관적 근거로 인정하지 않는다.
- 타) 각종 기질성 정신장애와 외상후 간질에 한하여 보상한다.
- 파) 외상후 스트레스장애, 우울증(반응성) 등의 질환, 정신분열증(조현병), 편집증, 조울증(양극성장애), 불안장애, 전환장애, 공포장애, 강박장애 등 각종 신경증 및 각종 인격장애는 보상의 대상이 되지 않는다.

3) 치매

- 가) '치매'라 함은 정상적으로 성숙한 뇌가 질병이나 외상 후 기질성 손상으로 파괴되어 한번 획득한 지적기능이 지속적으로 또는 전반적으로 저하되는 것을 말한다.
- 나) 치매의 장애평가는 임상적인 증상 뿐 아니라 뇌영상검사(CT 및 MRI, SPECT 등)를 기초로 진단되어야 하며, 18개월 이상 지속적인 치료 후 평가한다. 다만, 진단시점에 이미 극심한 치매 또는 심한 치매로 진행된 경우에는 6개월간 지속적인 치료 후 평가한다.
- 다) 치매의 장애평가는 전문의(정신건강의학과, 신경과)에 의한 임상치매척도(한국판 Expanded Clinical Dementia Rating) 검사결과에 따른다.

4) 뇌전증(간질)

- 가) '뇌전증(간질)'이라 함은 돌발적 뇌파 이상을 나타내는 뇌질환으로 발작(경련, 의식장애 등)을 반복하는 것을 말한다.
- 나) 간질발작의 빈도 및 양상은 지속적인 항간질제(항전간제) 약물로도 조절되지 않는 간질을 말하며, 진료기록에 기재되어 객관적으로 확인되는 간질발작의 빈도 및 양상을 기준으로 한다.
- 다) '심한 간질 발작'이라 함은 월 8회 이상의 중증발작이 연 6개월 이상의 기간에 걸쳐 발생하고, 발작할 때 유발된 호흡장애, 흡인성 폐렴, 심한 탈진, 구역질, 두통, 인지장애 등으로 요양관리가 필요한 상태를 말한다.
- 라) '뚜렷한 간질 발작'이라 함은 월 5회 이상의 중증발작 또는 월 10회 이상의 경증발작이 연 6개월 이상의 기간에 걸쳐 발생하는 상태를 말한다.
- 마) '약간의 간질 발작'이라 함은 월 1회 이상의 중증발작 또는 월 2회 이상의 경증발작이 연 6개월 이상의 기간에 걸쳐 발생하는 상태를 말한다.
- 바) '중증발작'이라 함은 전신경련을 동반하는 발작으로써 신체의 균형을 유지하지 못하고 쓰러지는 발작 또는 의식장애가 3분 이상 지속되는 발작을 말한다.
- 사) '경증발작'이라 함은 운동장애가 발생하나 스스로 신체의 균형을 유지할 수 있는 발작 또는 3분 이내에 정상으로 회복되는 발작을 말한다.

일상생활 기본동작(ADLs) 제한 장해평가표

유형	제한 정도에 따른 지급률
이동동작	<ul style="list-style-type: none"> - 특별한 보조기구를 사용함에도 불구하고 다른 사람의 지속적인 도움이 없이는 방 밖을 나올 수 없는 상태 또는 침대에서 휠체어로 옮기기를 포함하여 휠체어 이동시 다른 사람의 지속적인 도움이 필요한 상태(지급률 40%) - 휠체어 또는 다른 사람의 도움 없이는 방 밖을 나올 수 없는 상태 또는 보행이 불가능하나 스스로 휠체어를 밀어 이동이 가능한 상태(30%) - 목발 또는 보행기(walker)를 사용하지 않으면 독립적인 보행이 불가능한 상태(20%) - 보조기구 없이 독립적인 보행은 가능하나 보행시 파행(절뚝거림)이 있으며, 난간을 잡지 않고는 계단을 오르내리기가 불가능한 상태 또는 평지에서 100m 이상을 걷지 못하는 상태(10%)
음식물 섭취	<ul style="list-style-type: none"> - 입으로 식사를 전혀 할 수 없어 계속적으로 튜브(비위관 또는 위루관)나 경정맥 수액을 통해 부분 혹은 전적인 영양공급을 받는 상태(20%) - 수저 사용이 불가능하여 다른 사람의 지속적인 도움이 없이는 식사를 전혀 할 수 없는 상태(15%) - 손가락 사용은 가능하나 젓가락 사용이 불가능하여 음식물 섭취에 있어 부분적으로 다른 사람의 도움이 필요한 상태(10%) - 독립적인 음식물 섭취는 가능하나 젓가락을 이용하여 생선을 바르거나 음식물을 자르지는 못하는 상태(5%)
배변·배뇨	<ul style="list-style-type: none"> - 배설을 돕기 위해 설치한 의료장치나 외과적 시술물을 사용함에 있어 타인의 지속적인 도움이 필요한 상태, 또는 지속적인 유치도뇨관 삽입상태, 방광루, 요도루, 장루상태(20%) - 화장실에 가서 변기 위에 앉는 일(요강을 사용하는 일 포함)과 대소변 후에 뒤처리시 다른 사람의 지속적인 도움이 필요한 상태, 또는 간헐적으로 자가 인공도뇨가 가능한 상태(CIC), 기저귀를 이용한 배뇨,배변 상태(15%) - 화장실에 가는 일, 배변, 배뇨는 독립적으로 가능하나 대소변 후 뒤처리에 있어 다른 사람의 도움이 필요한 상태(10%) - 빈번하고 불규칙한 배변으로 인해 2시간 이상 계속되는 업무를 수행하는 것이 어려운 상태, 또는 배변, 배뇨는 독립적으로 가능하나 요실금, 변실금이 있는 때(5%)
목욕	<ul style="list-style-type: none"> - 세안, 양치, 샤워, 목욕 등 모든 개인위생 관리시 타인의 지속적인 도움이 필요한 상태(10%) - 세안, 양치시 부분적인 도움 하에 혼자서 가능하나 목욕이나 샤워시 타인의 도움이 필요한 상태(5%) - 세안, 양치와 같은 개인위생관리를 독립적으로 시행가능하나 목욕이나 샤워시 부분적으로 타인의 도움이 필요한 상태(3%)
옷 입고 벗기	<ul style="list-style-type: none"> - 상, 하의 의복 착탈시 다른 사람의 지속적인 도움이 필요한 상태(10%) - 상, 하의 의복 착탈시 부분적으로 다른 사람의 도움이 필요한 상태 또는 상의 또는 하의 중 하나만 혼자서 착탈의가 가능한 상태(5%) - 상, 하의 의복 착탈시 혼자서 가능하나 미세동작(단추 잠그고 풀기, 지퍼 올리고 내리기, 끈 묶고 풀기 등)이 필요한 마무리는 타인의 도움이 필요한 상태(3%)

【별표2】
특정부위 분류표

구 분	특 정 부 위
1	위, 십이지장
2	공장(빈창자), 회장(돌창자), 맹장(충수돌기 포함)
3	대장(맹장, 직장 제외)
4	직장
5	항문
6	간
7	담낭(쓸개) 및 담관
8	췌장
9	비장
10	기관, 기관지, 폐, 흉막 및 흉곽(늑골 포함)
11	코[외비(코 바깥), 비강(코 안) 및 부비강(코 곁굴) 포함]
12	인두 및 후두(편도 포함)
13	식도
14	구강, 치아, 혀, 악하선(턱밑샘), 이하선(귀밑샘) 및 설하선(혀밑샘)
15	귀[외이(바깥 귀), 고막, 중이(가운데귀), 내이(속귀), 청신경 및 유양돌기(꼭지돌기) 포함]
16	안구 및 안구부속기 [안검(눈꺼풀), 결막, 누기(눈물샘), 안근 및 안와내 조직 포함]
17	신장
18	부신
19	요관, 방광 및 요도
20	음경
21	질 및 외음부
22	전립선
23	유방(유선 포함)
24	자궁[자궁체부(자궁몸통) 포함]
25	자궁체부(자궁몸통)(제왕절개술을 받은 경우에 한함)
26	난소 및 난관
27	고환[고환초막(고환집막) 포함] 부고환, 정관, 정삭 및 정낭
28	갑상선
29	부갑상선
30	서혜부(넓적다리 부위의 위쪽 주변)(서혜 탈장, 음낭 탈장 또는 대퇴 탈장이 생긴 경우에 한함)
31	피부(두피 및 입술 포함)
32	경추부(해당신경 포함)
33	흉추부(해당신경 포함)
34	요추부(해당신경 포함)
35	천골(영치뼈)부 및 미골(꼬리뼈)부(해당신경 포함)
36	왼쪽 어깨
37	오른쪽 어깨
38	왼팔(왼쪽 어깨 제외, 왼손 포함)
39	오른팔(오른쪽 어깨 제외, 오른손 포함)
40	왼손(왼쪽 손목 관절 이하)
41	오른손(오른쪽 손목 관절 이하)
42	왼쪽 고관절
43	오른쪽 고관절
44	왼쪽 다리(왼쪽 고관절 제외, 왼발 포함)
45	오른쪽 다리(오른쪽 고관절 제외, 오른발 포함)
46	왼발(왼쪽 발목 관절 이하)
47	오른발(오른쪽 발목 관절 이하)
48	상·하악골(위턱뼈·아래턱뼈)
49	쇄골
50	늑골(갈비뼈)

【별표3】
특정질병 분류표

① 약관에 규정하는 특정질병으로 분류되는 질병은 제8차 개정 한국표준질병·사인분류(통계청 고시 제 2020-175호, 2021.1.1 시행)중 다음에 적은 질병을 말하며, 이후 한국표준질병·사인분류 개정되는 경우는 개정된 기준에 따라 이 약관에서 지정하는 질병의 해당 여부를 판단합니다.

구 분	특정질병	분류코드	항 목 명
1	담석증	K80	담석증
2	요로결석	N20 N21 N22 N23	신장 및 요관의 결석 하부 요로의 결석 달리 분류된 질환에서의 요로의 결석 상세불명의 신장 급통증
3	척추질환	M40 M41 M42 M43 M45 M46 M47 M48 M49 M50 M51 M53 M54	척추후만증 및 척추전만증 척추측만증 척추골연골증 기타 변형성 등병증 강직척추염 기타 염증성 척추병증 척추증 기타 척추병증 달리 분류된 질환에서의 척추병증 경추간판장애 기타 추간판 장애 달리 분류되지 않은 기타 등병증 등통증
4	결핵	A15 A16 A17 A18 A19 B90	세균학적 및 조직학적으로 확인된 호흡기결핵 세균학적으로나 조직학적으로 확인되지 않은 호흡기 결핵 신경계통의 결핵 기타 기관의 결핵 좁쌀 결핵 결핵의 후유증
5	하지정맥류	I83	하지의 정맥류
6	골반염	N73 N74	기타 여성 골반의 염증성 질환 달리 분류된 질환에서의 여성 골반 염증성 장애
7	연골증 관절증 관절염	M00 M01 M02 M03 M05 M06 M07 M08 M09 M10 M11 M12 M13 M14 M15 M16 M17 M18 M19	화농성 관절염 달리 분류된 감염성 및 기생충성 질환에서의 관절의 직접감염 반응성 관절병증 달리 분류된 질환에서의 감염후 및 반응성 관절병증 혈청검사양성 류마티스관절염 기타 류마티스관절염 건전성 및 장병증성 관절병증 연소성 관절염 달리 분류된 질환에서의 연소성 관절염 통풍 기타 결절 관절병증 기타 특정 관절병증 기타 관절염 달리 분류된 기타 질환에서의 관절병증 다발관절증 고관절증 무릎 관절증 제1수근중수관절의 관절증 기타 관절증

구 분	특정질병	분류코드	항 목 명
		M93 M94	기타 골연골병증 연골의 기타장애
8	심장질환	I00 I01 I02 I05 I06	심장침범에 대한 언급이 없는 류마티스열 심장 침범이 있는 류마티스열 류마티스무도병 류마티스성 승모판 질환 류마티스성 대동맥판 질환
8	심장질환	I07 I08 I09 I20 I21 I22 I23 I24 I25 I26 I27 I28 I30 I31 I32 I33 I34 I35 I36 I37 I38 I39 I40 I41 I42 I43 I44 I45 I46 I47 I48 I49 I50 I51 I52	류마티스성 삼첨판 질환 다발판막 질환 기타 류마티스심장질환 협심증 급성 심근경색증 후속심근경색증 급성심근경색증 후 특정 현존 합병증 기타 급성 허혈심장질환 만성 허혈심장병 폐색전증 기타 폐성 심장질환 폐혈관의 기타 질환 급성 심장막염 기타 심장막의 질환 달리 분류된 질환에서의 심장막염 급성 및 아급성 심내막염 비류마티스성 승모판 장애 비류마티스성 대동맥판 장애 비류마티스성 삼첨판 장애 폐동맥판장애 상세불명 판막의 심내막염 달리 분류된 질환에서의 심내막염 및 심장판막장애 급성 심근염 달리 분류된 질환에서의 심근염 심근병증 달리 분류된 질환에서의 심근병증 방실차단 및 좌각차단 기타 전도장애 심장정지 발작성 빈맥 심방세동 및 조동 기타 심장부정맥 심부전 심장병의 불명확한 기록 및 합병증 달리 분류된 질환에서의 기타 심장장애
9	뇌혈관질환	I60 I61 I62 I63 I64 I65 I66 I67 I68 I69 G45 G46	거미막하출혈 뇌내출혈 기타 비외상성 두개내출혈 뇌경색증 출혈 또는 경색증으로 명시되지 않은 뇌졸중 뇌경색증을 유발하지 않은 뇌전동맥의 폐쇄 및 협착 뇌경색증을 유발하지 않은 대뇌동맥의 폐쇄 및 협착 기타 뇌혈관 질환 달리 분류된 질환에서의 뇌혈관 장애 뇌혈관질환의 후유증 일과성 뇌허혈발작 및 관련 증후군 뇌혈관질환에서의 뇌의 혈관증후군
10	고혈압	I10	본태성(원발성) 고혈압

구분	특정질병	분류코드	항목명
		I11 I12 I13 I15	고혈압성 심장병 고혈압성 신장병 고혈압성 심장 및 신장병 이차성 고혈압
11	당뇨병	E10 E11 E12 E13 E14 O24	1형 당뇨병 2형 당뇨병 영양실조-관련 당뇨병 기타 명시된 당뇨병 상세불명의 당뇨병 임신중 당뇨병

- 주) 1. 제9차 개정 이후 이 약관에서 지정하는 질병의 해당여부는 피보험자가 진단된 당시 시행되고 있는 한국표준질병·사인분류에 따라 판단합니다.
 2. 대상질병 분류표의 분류번호와 다르나 한국표준질병·사인분류의 기준에 따라 상당한 연관성이 있어, 분류번호를 동시에 부여 가능한 경우 대상질병 분류에 포함합니다.
- ② 진단 당시의 한국표준질병·사인분류에 따라 이 약관에서 지정하는 질병에 대한 보험금 지급여부가 판단된 경우, 이후 한국표준질병·사인분류 개정으로 질병분류가 변경되더라도 이 약관에서 지정하는 질병 해당 여부를 다시 판단하지 않습니다.

【별표4】 기타 관계 법규

【민법 제27조(실종의 선고)】

- ① 부재자의 생사가 5년간 분명하지 아니한 때에는 법원은 이해관계인이나 검사의 청구에 의하여 실종선고를 하여야 한다.
- ② 전지에 임한 자, 침몰한 선박중에 있던 자, 추락한 항공기중에 있던 자 기타 사망의 원인이 될 위난을 당한 자의 생사가 전쟁종지후 또는 선박의 침몰, 항공기의 추락 기타 위난이 종료한 후 1년간 분명하지 아니한 때에도 제1항과 같다.

【신용정보의이용및보호에관한법률 제32조(개인신용정보의 제공·활용에 대한 동의)】

- ① 신용정보제공·이용자가 개인신용정보를 타인에게 제공하려는 경우에는 대통령령으로 정하는 바에 따라 해당 신용정보주체로부터 다음 각 호의 어느 하나에 해당하는 방식으로 개인신용정보를 제공할 때마다 미리 개별적으로 동의를 받아야 한다. 다만, 기존에 동의한 목적 또는 이용 범위에서 개인신용정보의 정확성·최신성을 유지하기 위한 경우에는 그러하지 아니하다.
 1. 서면
 2. 「전자서명법」 제2조제2호에 따른 전자서명(서명자의 실지명의를 확인할 수 있는 것을 말한다)이 있는 전자문서(「전자문서 및 전자거래 기본법」 제2조제1호에 따른 전자문서를 말한다)
 3. 개인신용정보의 제공 내용 및 제공 목적 등을 고려하여 정보 제공 동意的 안정성과 신뢰성이 확보될 수 있는 유무선 통신으로 개인비밀번호를 입력하는 방식
 4. 유무선 통신으로 동의 내용을 해당 개인에게 알리고 동의를 받는 방법. 이 경우 본인 여부 및 동의 내용, 그에 대한 해당 개인의 답변을 음성녹음하는 등 증거자료를 확보·유지하여야 하며, 대통령령으로 정하는 바에 따른 사후 고지절차를 거친다.
 5. 그 밖에 대통령령으로 정하는 방식
- ② 개인신용평가회사, 개인사업자신용평가회사, 기업신용조회회사 또는 신용정보집중기관으로부터 개인신용정보를 제공받으려는 자는 대통령령으로 정하는 바에 따라 해당 신용정보주체로부터 제1항 각 호의 어느 하나에 해당하는 방식으로 개인신용정보를 제공받을 때마다 개별적으로 동의(기존에 동의한 목적 또는 이용 범위에서 개인신용정보의 정확성·최신성을 유지하기 위한 경우는 제외한다)를 받아야 한다. 이 경우 개인신용정보를 제공받으려는 자는 개인신용정보의 조회 시 개인신용평점이 하락할 수 있는 때에는

해당 신용정보주체에게 이를 고지하여야 한다.

- ③ 개인신용평가회사, 개인사업자신용평가회사, 기업신용조회회사 또는 신용정보집중기관이 개인신용정보를 제2항에 따라 제공하는 경우에는 해당 개인신용정보를 제공받으려는 자가 제2항에 따른 동의를 받았는지를 대통령령으로 정하는 바에 따라 확인하여야 한다.
 - ④ 신용정보회사등은 개인신용정보의 제공 및 활용과 관련하여 동의를 받을 때에는 대통령령으로 정하는 바에 따라 서비스 제공을 위하여 필수적 동의사항과 그 밖의 선택적 동의사항을 구분하여 설명한 후 각각 동의를 받아야 한다. 이 경우 필수적 동의사항은 서비스 제공과의 관련성을 설명하여야 하며, 선택적 동의사항은 정보제공에 동의하지 아니할 수 있다는 사실을 고지하여야 한다.
 - ⑤ 신용정보회사등은 신용정보주체가 선택적 동의사항에 동의하지 아니한다는 이유로 신용정보주체에게 서비스의 제공을 거부하여서는 아니 된다.
 - ⑥ 신용정보회사등(제9호의3을 적용하는 경우에는 데이터전문기관을 포함한다)이 개인신용정보를 제공하는 경우로서 다음 각 호의 어느 하나에 해당하는 경우에는 제1항부터 제5항까지를 적용하지 아니한다.
 - 1. 신용정보회사 및 채권추심회사가 다른 신용정보회사 및 채권추심회사 또는 신용정보집중기관과 서로 집중관리·활용하기 위하여 제공하는 경우
 - 2. 제17조제2항에 따라 신용정보의 처리를 위탁하기 위하여 제공하는 경우
 - 3. 영업양도·분할·합병 등의 이유로 권리·의무의 전부 또는 일부를 이전하면서 그와 관련된 개인신용정보를 제공하는 경우
 - 4. 채권추심(추심채권을 추심하는 경우만 해당한다), 인가·허가의 목적, 기업의 신용도 판단, 유가증권의 양수 등 대통령령으로 정하는 목적으로 사용하는 자에게 제공하는 경우
 - 5. 법원의 제출명령 또는 법관이 발부한 영장에 따라 제공하는 경우
 - 6. 범죄 때문에 피해자의 생명이나 신체에 심각한 위험 발생이 예상되는 등 긴급한 상황에서 제5호에 따른 법관의 영장을 발부받을 시간적 여유가 없는 경우로서 검사 또는 사법경찰관의 요구에 따라 제공하는 경우. 이 경우 개인신용정보를 제공받은 검사는 지체 없이 법관에게 영장을 청구하여야 하고, 사법경찰관은 검사에게 신청하여 검사의 청구로 영장을 청구하여야 하며, 개인신용정보를 제공받은 때부터 36시간 이내에 영장을 발부받지 못하면 지체 없이 제공받은 개인신용정보를 폐기하여야 한다.
 - 7. 조세에 관한 법률에 따른 질문·검사 또는 조사를 위하여 관할 관서의 장이 서면으로 요구하거나 조세에 관한 법률에 따라 제출의무가 있는 과세자료의 제공을 요구함에 따라 제공하는 경우
 - 8. 국제협약 등에 따라 외국의 금융감독기구에 금융회사가 가지고 있는 개인신용정보를 제공하는 경우
 - 9. 제2조제1호의4나목 및 다목의 정보를 개인신용평가회사, 개인사업자신용평가회사, 기업신용등급제공업무·기술신용평가업무를 하는 기업신용조회회사 및 신용정보집중기관에 제공하거나 그로부터 제공받는 경우
 - 9의2. 통계작성, 연구, 공익적 기록보존 등을 위하여 가명정보를 제공하는 경우. 이 경우 통계작성에는 시장조사 등 상업적 목적의 통계작성을 포함하며, 연구에는 산업적 연구를 포함한다.
 - 9의3. 제17조의2제1항에 따른 정보집합물의 결합 목적으로 데이터전문기관에 개인신용정보를 제공하는 경우
 - 9의4. 다음 각 목의 요소를 고려하여 당초 수집한 목적과 상충되지 아니하는 목적으로 개인신용정보를 제공하는 경우
 - 가. 양 목적 간의 관련성
 - 나. 신용정보회사등이 신용정보주체로부터 개인신용정보를 수집한 경위
 - 다. 해당 개인신용정보의 제공이 신용정보주체에게 미치는 영향
 - 라. 해당 개인신용정보에 대하여 가명처리를 하는 등 신용정보의 보안대책을 적절히 시행하였는지 여부
 - 10. 이 법 및 다른 법률에 따라 제공하는 경우
 - 11. 제1호부터 제10호까지의 규정에 준하는 경우로서 대통령령으로 정하는 경우
- ⑦ 제6항 각 호에 따라 개인신용정보를 타인에게 제공하려는 자 또는 제공받은 자는 대통령령으로 정하는 바에 따라 개인신용정보의 제공 사실 및 이유 등을 사전에 해당 신용정보주체에게 알려야 한다. 다만, 대통령령으로 정하는 불가피한 사유가 있는 경우에는 인터넷 홈페이지 게재 또는 그 밖에 유사한 방법을 통하여 사후에 알리거나 공시할 수 있다.
- ⑧ 제6항제3호에 따라 개인신용정보를 타인에게 제공하는 신용정보제공·이용자로서 대통령령으로 정하는 자는 제공하는 신용정보의 범위 등 대통령령으로 정하는 사항에 관하여 금융위원회의 승인을 받아야 한다.
- ⑨ 제8항에 따른 승인을 받아 개인신용정보를 제공받은 자는 해당 개인신용정보를 금융위원회가 정하는 바에 따라 현재 거래 중인 신용정보주체의 개인신용정보와 분리하여 관리하여야 한다.
- ⑩ 신용정보회사등이 개인신용정보를 제공하는 경우에는 금융위원회가 정하여 고시하는 바에 따라 개인신용정보를 제공받는 자의 신원(身元)과 이용 목적을 확인하여야 한다.
- ⑪ 개인신용정보를 제공한 신용정보제공·이용자는 제1항에 따라 미리 개별적 동의를 받았는지 여부 등에 대한 다툼이 있는 경우 이를 증명하여야 한다.

[신용정보의이용및보호에관한법률 시행령 제28조(개인신용정보의 제공·활용에 대한 동의)]

- ① 삭제
- ② 신용정보제공·이용자는 법 제32조제1항 각 호 외의 부분 본문에 따라 해당 신용정보주체로부터 동의를 받으려면 다음 각 호의 사항을 미리 알려야 한다. 다만, 동의 방식의 특성상 동의 내용을 전부 표시하거나 알리기 어려운 경우에는 해당 기관의 인터넷 홈페이지 주소나 사업장 전화번호 등 동의 내용을 확인할 수 있는 방법을 안내하고 동의를 받을 수 있다.
 1. 개인신용정보를 제공받는 자
 2. 개인신용정보를 제공받는 자의 이용 목적
 3. 제공하는 개인신용정보의 내용
 4. 개인신용정보를 제공받는 자(개인신용평가회사, 개인사업자신용평가회사, 기업신용조회회사 및 신용정보집중기관은 제외한다)의 정보 보유 기간 및 이용 기간
 5. 동의를 거부할 권리가 있다는 사실 및 동의 거부에 따른 불이익이 있는 경우에는 그 불이익의 내용
- ③ 신용정보제공·이용자는 법 제32조제1항제4호에 따라 유무선 통신을 통하여 동의를 받은 경우에는 1개월 이내에 서면, 전자우편, 휴대전화 문자메시지, 그 밖에 금융위원회가 정하여 고시하는 방법으로 제2항 각 호의 사항을 고지하여야 한다.
- ④ 법 제32조제1항제5호에서 "대통령령으로 정하는 방식"이란 정보 제공 동意的 안전성과 신뢰성이 확보될 수 있는 수단을 활용함으로써 해당 신용정보주체에게 동의 내용을 알리고 동意的 의사표시를 확인하여 동의를 받는 방식을 말한다.
- ⑤ 제4항의 방식으로 해당 신용정보주체로부터 개인신용정보의 제공에 관한 동의를 받는 경우 신용정보제공·이용자와 개인신용평가회사, 개인사업자신용평가회사, 기업신용조회회사 또는 신용정보집중기관으로부터 개인신용정보를 제공받으려는 자는 다음 각 호의 사항 등을 고려하여 정보 제공 동意的 안전성과 신뢰성이 확보될 수 있는 수단을 채택하여 활용해야 한다.
 1. 금융거래 등 상거래관계의 유형·특성·위험도
 2. 다음 각 목의 어느 하나에 해당하는 자의 업무 또는 업종의 특성
 - 가. 신용정보제공·이용자
 - 나. 개인신용평가회사, 개인사업자신용평가회사, 기업신용조회회사로부터 개인신용정보를 제공받으려는 자
 - 다. 신용정보집중기관으로부터 개인신용정보를 제공받으려는 자
 3. 정보 제공 동의를 받아야 하는 신용정보주체의 수
- ⑥ 법 제32조제2항에 따라 개인신용평가회사, 개인사업자신용평가회사, 기업신용조회회사 또는 신용정보집중기관으로부터 개인신용정보를 제공받으려는 자는 다음 각 호의 사항을 해당 개인에게 알리고 동의를 받아야 한다. 다만, 동의방식의 특성상 동의 내용을 전부 표시하거나 알리기 어려운 경우에는 해당 기관의 인터넷 홈페이지 주소나 사업장 전화번호 등 동의 내용을 확인할 수 있는 방법을 안내하고 동의를 받을 수 있다.
 1. 개인신용정보를 제공하는 자
 2. 개인신용정보를 제공받는 자의 이용 목적
 3. 제공받는 개인신용정보의 항목
 4. 개인신용정보를 제공받는 것에 대한 동意的 효력기간
 5. 동의를 거부할 권리가 있다는 사실 및 동의 거부에 따른 불이익이 있는 경우에는 그 불이익의 내용
- ⑦ 법 제32조제3항에 따라 개인신용평가회사, 개인사업자신용평가회사, 기업신용조회회사 또는 신용정보집중기관은 개인신용정보를 제공받으려는 자가 해당 신용정보주체로부터 동의를 받았는지를 서면, 전자적 기록 등으로 확인하고, 확인한 사항의 진위 여부를 주기적으로 점검해야 한다.
- ⑧ 법 제32조제4항 전단에 따라 신용정보제공·이용자가 필수적 동의사항과 그 밖의 선택적 동의사항을 구분하는 경우에는 다음 각 호의 사항 등을 고려해야 한다.
 1. 신용정보주체가 그 동의사항에 대하여 동의하지 아니하면 그 신용정보주체와의 금융거래 등 상거래관계를 설정·유지할 수 없는지 여부
 2. 해당 신용정보주체가 그 동의사항에 대하여 동의함으로써 제공·활용되는 개인신용정보가 신용정보제공·이용자와의 상거래관계에 따라 신용정보주체에게 제공되는 재화 또는 서비스(신용정보주체가 그 신용정보제공·이용자에게 신청한 상거래관계에서 제공하기로 한 재화 또는 서비스를 그 신용정보제공·이용자와 별도의 계약 또는 약정 등을 체결한 제3자가 신용정보주체에게 제공하는 경우를 포함한다)와 직접적으로 관련되어 있는지 여부
 3. 신용정보주체가 그 동의사항에 대하여 동의하지 아니하면 법 또는 다른 법령에 따른 의무를 이행할 수 없는지 여부
- ⑨ 신용정보제공·이용자가 법 제32조제4항 전단에 따라 필수적 동의 사항과 그 밖의 선택적 동의사항을 구분하여 동의를 받는 경우 동意的 양식을 구분하는 등의 방법으로 신용정보주체가 각 동의사항을 쉽게 이해할 수 있도록 해야 한다.
- ⑩ 법 제32조제6항제4호에서 "채권추심(추심채권을 추심하는 경우만 해당한다), 인가·허가의 목적, 기업의

신용도 판단, 유가증권의 양수 등 대통령령으로 정하는 목적"이란 다음 각 호의 목적을 말한다.

1. 채권추심을 의뢰한 채권자가 채권추심의 대상이 되는 자의 개인신용정보를 채권추심회사에 제공하거나 채권추심회사로부터 제공받기 위한 목적
 2. 채권자 또는 채권추심회사가 변제기일까지 채무를 변제하지 않은 자 또는 채권추심의 대상이 되는 자에 대한 개인신용정보를 개인신용평가회사, 개인사업자신용평가회사 및 기업신용조회회사로부터 제공받기 위한 목적
 3. 행정기관이 인가·허가 업무에 사용하기 위하여 개인신용평가회사, 개인사업자신용평가회사 및 기업신용조회회사로부터 개인신용정보를 제공받기 위한 목적
 4. 해당 기업과의 금융거래 등 상거래관계의 설정 및 유지 여부 등을 판단하기 위하여 그 기업의 대표자 및 제2조제9항 각 호의 어느 하나에 해당하는 자의 개인신용정보를 개인신용평가회사, 개인사업자신용평가회사, 기업신용조회회사 및 신용정보집중기관으로부터 제공받기 위한 목적
 5. 제21조제2항에 따른 금융기관이 상거래관계의 설정 및 유지 여부 등을 판단하기 위하여 또는 어음·수표 소지인이 어음·수표의 발행인, 인수인, 배서인 및 보증인의 변제 의사 및 변제자력을 확인하기 위하여 개인신용평가회사, 개인사업자신용평가회사, 기업신용조회회사 및 신용정보집중기관으로부터 어음·수표의 발행인, 인수인, 배서인 및 보증인의 개인신용정보를 제공받기 위한 목적
 6. 「민법」 제450조에 따라 지명채권을 양수한 신용정보제공·이용자가 다음 각 목의 어느 하나에 해당하는 경우에 그 지명채권의 채무자의 개인신용정보를 개인신용평가회사, 개인사업자신용평가회사, 기업신용조회회사 또는 신용정보집중기관에 제공하거나 개인신용평가회사, 개인사업자신용평가회사, 기업신용조회회사 또는 신용정보집중기관으로부터 제공받기 위한 목적
 - 가. 지명채권의 양도인이 그 지명채권의 원인이 되는 상거래관계가 설정될 당시 법 제32조제1항 각 호의 어느 하나에 해당하는 방식으로 채무자의 개인신용정보를 제공하거나 제공받는 것에 대하여 해당 채무자로부터 동의를 받은 경우
 - 나. 법 또는 다른 법령에 따라 그 지명채권의 채무자의 개인신용정보를 제공하거나 제공받을 수 있는 경우
7. 삭제
- ⑪ 법 제32조제6항제11호에서 "대통령령으로 정하는 경우"란 다음 각 호의 경우를 말한다.
1. 장외파생상품 거래의 매매에 따른 위험 관리 및 투자자보호를 위해 장외파생상품 거래와 관련된 정보를 금융위원회, 금융감독원 및 한국은행에 제공하는 경우
 2. 「상법」 제719조에 따른 책임보험계약의 제3자에 대한 정보를 보험사기 조사·방지를 위해 신용정보집중기관에 제공하거나 그로부터 제공받는 경우
 3. 「상법」 제726조의2에 따른 자동차보험계약의 제3자의 정보를 보험사기 조사·방지를 위해 신용정보집중기관에 제공하거나 그로부터 제공받는 경우
- ⑫ 신용정보회사등이 법 제32조제7항 본문에 따라 신용정보주체에게 개인신용정보의 제공 사실 및 이유 등을 사전에 알리는 경우와 같은 항 단서에 따라 불가피한 사유로 인하여 사후에 알리거나 공시하는 경우에 그 제공의 이유 및 그 알리거나 공시하는 자별로 알리거나 공시하는 시기 및 방법은 별표 2의2와 같다.
- ⑬ 법 제32조제8항에서 "대통령령으로 정하는 자"란 제5조제2항제1호부터 제21호까지의 규정의 어느 하나에 해당하는 기관을 말한다.
- ⑭ 법 제32조제8항에서 "제공하는 신용정보의 범위 등 대통령령으로 정하는 사항"이란 제공하는 개인신용정보의 범위, 제공받는 자의 신용정보 관리·보호 체계를 말한다.

[전자서명법 제2조(정의)]

이 법에서 사용하는 용어의 뜻은 다음과 같다.

1. "전자문서"란 정보처리시스템에 의하여 전자적 형태로 작성되어 송신 또는 수신되거나 저장된 정보를 말한다.
2. "전자서명"이란 다음 각 목의 사항을 나타내는 데 이용하기 위하여 전자문서에 첨부되거나 논리적으로 결합된 전자적 형태의 정보를 말한다.
 - 가. 서명자의 신원
 - 나. 서명자가 해당 전자문서에 서명하였다는 사실

[의료법 제3조(의료기관)]

- ① 이 법에서 "의료기관"이란 의료인이 공중(公衆) 또는 특정 다수인을 위하여 의료·조산의 업(이하 "의료업"이라 한다)을 하는 곳을 말한다.
- ② 의료기관은 다음 각 호와 같이 구분한다.
 1. 의원급 의료기관: 의사, 치과의사 또는 한의사가 주로 외래환자를 대상으로 각각 그 의료행위를 하는 의료기관으로서 그 종류는 다음 각 목과 같다.
 - 가. 의원

- 나. 치과의원
- 다. 한의원
- 2. 조산원: 조산사가 조산과 임부·해산부·산욕부 및 신생아를 대상으로 보건활동과 교육·상담을 하는 의료기관을 말한다.
- 3. 병원급 의료기관: 의사, 치과의사 또는 한의사가 주로 입원환자를 대상으로 의료행위를 하는 의료기관으로서 그 종류는 다음 각 목과 같다.
 - 가. 병원
 - 나. 치과병원
 - 다. 한방병원
 - 라. 요양병원(「정신보건법」 제3조제3호에 따른 정신의료기관 중 정신병원, 「장애인복지법」 제58조 제1항제2호에 따른 의료재활시설로서 제3조의2의 요건을 갖춘 의료기관을 포함한다. 이하 같다)
 - 마. 종합병원
- ③ 보건복지부장관은 보건의료정책에 필요하다고 인정하는 경우에는 제2항제1호부터 제3호까지의 규정에 따른 의료기관의 종류별 표준업무를 정하여 고시할 수 있다.

[형법 제258조(중상해, 존속중상해)]

- ① 사람의 신체를 상해하여 생명에 대한 위험을 발생하게 한 자는 1년 이상 10년 이하의 징역에 처한다.
- ② 신체의 상해로 인하여 불구 또는 불치나 난치의 질병에 이르게 한 자도 전항의 형과 같다.
- ③ 자기 또는 배우자의 직계존속에 대하여 전2항의 죄를 범한 때에는 2년 이상의 유기징역에 처한다.

[형법 제268조(업무상과실·중과실 치사상)]

업무상 과실 또는 중대한 과실로 인하여 사람을 사상에 이르게 한 자는 5년 이하의 금고 또는 2천만원 이하의 벌금에 처한다.

[관공서의 공휴일에 관한 규정 제2조(공휴일)]

관공서의 공휴일은 다음 각 호와 같다. 다만, 재외공관의 공휴일은 우리나라의 국경일 중 공휴일과 주재국의 공휴일로 한다.

- 1. 일요일
- 2. 국경일 중 3·1절, 광복절, 개천절 및 한글날
- 3. 1월 1일
- 4. 설날 전날, 설날, 설날 다음날 (음력 12월 말일, 1월 1일, 2일)
- 5. 석제
- 6. 부처님오신날(음력 4월 8일)
- 7. 5월 5일 (어린이날)
- 8. 6월 6일 (현충일)
- 9. 추석 전날, 추석, 추석 다음날 (음력 8월 14일, 15일, 16일)
- 10. 12월 25일 (기독탄신일)
- 10의2. 「공직선거법」 제34조에 따른 임기만료에 의한 선거의 선거일
- 11. 기타 정부에서의 수시 지정하는 날

[산업재해보상보험법 시행규칙 제47조(운동기능장애의 측정)]

- ① 정상인의 신체 각 관절에 대한 평균 운동기능영역은 별표 4와 같다.
- ② 운동기능장애의 정도는 미국의학협회(AMA, American Medical Association)식 측정 방법 중 공단이 정하는 방법으로 측정된 해당 근로자의 신체 각 관절의 운동기능영역과 별표4의 평균 운동기능영역을 비교하여 판단한다. 다만, 척추의 운동기능영역은 그러하지 아니하다.
- ③ 제2항에 따라 해당 근로자의 신체 각 관절의 운동기능영역을 측정할 때에는 다음 각 호의 구분에 따른 방법으로 한다.
 - 1. 강직, 오그라듐, 신경손상 등 운동기능장애의 원인이 명확한 경우 : 근로자의 능동적 운동에 의한 측정방법
 - 2. 운동기능장애의 원인이 명확하지 아니한 경우 : 근로자의 수동적 운동에 의한 측정방법

[자동차관리법 시행규칙 제2조(자동차의 종별구분)]

「자동차관리법」(이하 “법”이라 한다) 제3조제2항 및 제3항에 따른 자동차의 종류는 그 규모별 세부기준 및 유형별 세부기준에 따라 별표1과 같이 구분한다. <개정 2015.7.7.>

[자동차관리법 시행규칙 별표1(자동차의 종류)]

<개정 2014.8.18.>

자동차의 종류(제2조관련)

1. 규모별 세부기준

종류	경형	소형	중형	대형
승용 자동차	배기량이 1000cc미만으로서 길이 3.6미터·너비 1.6미터·높이 2.0미터 이하인 것	배기량이 1,600cc미만인 것으로서 길이 4.7미터·너비 1.7미터·높이 2.0미터 이하인 것	배기량이 1,600cc이상 2,000cc미만이거나 길이·너비·높이중 어느 하나라도 소형을 초과하는 것	배기량이 2,000cc이상이거나, 길이·너비·높이 모두 소형을 초과 하는 것
승합 자동차	배기량이 1000cc 미만으로서 길이 3.6미터·너비 1.6미터·높이 2.0미터 이하인 것	승차정원이 15인 이하인 것으로서 길이 4.7미터·너비 1.7미터·높이 2.0미터 이하인 것	승차정원이 16인 이상 35인 이하이거나, 길이·너비·높이중 어느 하나라도 소형을 초과하여 길이가 9미터 미만인 것	승차정원이 36인 이상이거나, 길이·너비·높이 모두가 소형을 초과하여 길이가 9미터 이상인 것
화물 자동차	배기량이 1000cc 미만으로서 길이 3.6미터·너비 1.6미터·높이 2.0미터 이하인 것	최대적재량이 1톤 이하인 것으로서, 총중량이 3.5톤 이하인 것	최대적재량이 1톤 초과 5톤 미만이거나, 총중량이 3.5톤 초과 10톤 미만인 것	최대적재량이 5톤 이상이거나, 총중량이 10톤 이상인 것
특수 자동차	배기량이 1,000cc미만으로서 길이 3.6미터·너비 1.6미터·높이 2.0미터 이하인 것	총중량이 3.5톤 이하인 것	총중량이 3.5톤 초과 10톤 미만인 것	총중량이 10톤 이상인 것
종류	경형	소형	중형	대형
이륜 자동차	배기량이 50cc미만 (최고정격출력 4킬로와트 이하)인 것	배기량이 100cc 이하 (최고정격출력 11킬로와트 이하)인 것으로 최대적재량(기타형에만 해당한다)이 60킬로그램 이하인 것	배기량이 100cc 초과 260cc 이하(최고정격출력 11킬로와트 초과 15킬로와트 이하)인 것으로 최대적재량이 60킬로그램 초과 100킬로그램 이하인 것	배기량이 260cc (최고정격출력 15킬로와트)를 초과하는 것

2. 유형별 세부기준

종류	유형별	세부기준
승용 자동차	일반형	2개 내지 4개의 문이 있고, 전후 2열 또는 3열의 좌석을 구비한 유선형인 것
	승용겸화물형	차실안에 화물을 적재하도록 장치된 것
	다목적형	후레임형이거나 4륜구동장치 또는 차동제한장치를 갖추는 등 험로 운행이 용이한 구조로 설계된 자동차로서 일반형 및 승용겸화물형이 아닌 것
	기타형	위 어느 형에도 속하지 아니하는 승용자동차인 것
승합 자동차	일반형	주목적이 여객운송용인 것
	특수형	특정한 용도(장의·헌혈·구급·보도·캠핑 등)를 가진 것
화물 자동차	일반형	보통의 화물운송용인 것
	덤프형	적재함을 원동기의 힘으로 기울여 적재물을 중력에 의하여 쉽게 미끄러뜨리는 구조의 화물운송용인 것
	밴형	지붕구조의 덮개가 있는 화물운송용인 것
	특수용도형	특정한 용도를 위하여 특수한 구조로 하거나, 기구를 장치한 것으로서 위 어느 형에도 속하지 아니하는 화물운송용인 것
특수	견인형	피견인차의 견인을 전용으로 하는 구조인 것

자동차	구난형	고장·사고 등으로 운행이 곤란한 자동차를 구난·견인 할 수 있는 구조인 것
	특수작업형	위 어느 형에도 속하지 아니하는 특수작업용인 것
이륜자동차	일반형	자전거로부터 진화한 구조로서 사람 또는 소량의 화물을 운송하기 위한 것
	특수형	경주·오락 또는 운전을 즐기기 위한 경쾌한 구조인 것
	기타형	3륜 이상인 것으로서 최대적재량이 100kg이하인 것

※ 비고

1. 위 표 제1호 및 제2호에 따른 화물자동차 및 이륜자동차의 범위는 다음 각 목의 기준에 따른다.
 - 가. 화물자동차 : 화물을 운송하기 적합하게 바닥 면적이 최소 2제곱미터 이상(소형·경형화물자동차로서 이동용 음식판매 용도인 경우에는 0.5제곱미터 이상, 그 밖에 특수용도형의 경형화물자동차는 1제곱미터 이상을 말한다)인 화물적재공간을 갖춘 자동차로서 다음 각 호의 1에 해당하는 자동차
 - 1) 승차공간과 화물적재공간이 분리되어 있는 자동차로서 화물적재공간의 윗부분이 개방된 구조의 자동차, 유류·가스 등을 운반하기 위한 적재함을 설치한 자동차 및 화물을 싣고 내리는 문을 갖춘 적재함이 설치된 자동차(구조·장치의 변경을 통하여 화물적재공간에 덮개가 설치된 자동차를 포함한다)
 - 2) 승차공간과 화물적재공간이 동일 차실내에 있으면서 화물의 이동을 방지하기 위해 격벽을 설치한 자동차로서 화물적재공간의 바닥면적이 승차공간의 바닥면적(운전석이 있는 열의 바닥면적을 포함한다)보다 넓은 자동차
 - 3) 화물을 운송하는 기능을 갖추고 자체적 기타 작업을 수행할 수 있는 설비를 함께 갖춘 자동차
 - 나. 이륜자동차(법 제3조제1항 제5호)의 "그와 유사한 구조로 되어 있는 자동차" : 다음 각 호의 1에 해당하는 자동차를 포함한다.
 - 1) 이륜인 자동차에 측차를 붙인 자동차
 - 2) 조향장치의 조작방식, 동력전달방식 또는 원동기 냉각방식 등이 이륜의 자동차와 유사한 구조로 되어 있는 삼륜 또는 사륜의 자동차로서 승용자동차에 해당하지 아니하는 자동차
2. 위 표 제1호에 따른 규모별 세부기준에 대하여는 다음 각 목의 기준을 적용한다.
 - 가. 사용연료의 종류가 전기인 자동차의 경우에는 복수 기준 중 길이·너비·높이에 따라 규모를 구분하고, 「환경친화적자동차의 개발 및 보급촉진에 관한 법률」 제2조제5호에 따른 하이브리드자동차는 복수 기준 중 배기량과 길이·너비·높이에 따라 규모를 구분한다.
 - 나. 복수의 기준중 하나가 작은 규모에 해당되고 다른 하나가 큰 규모에 해당되면 큰 규모로 구분한다.
 - 다. 이륜자동차의 최고정격출력(maximum continuous rated power)은 구동전동기의 최대의 부하(負荷, load)상태에서 측정된 출력을 말한다.

[금융소비자 보호에 관한 법률 제46조(청약의 철회)]

- ① 금융상품판매업자등과 대통령령으로 각각 정하는 보장성 상품, 투자성 상품, 대출성 상품 또는 금융상품자문에 관한 계약의 청약의 한 일반금융소비자는 다음 각 호의 구분에 따른 기간(거래 당사자 사이에 다음 각 호의 기간보다 긴 기간으로 약정한 경우에는 그 기간) 내에 청약을 철회할 수 있다.
 1. 보장성 상품: 일반금융소비자가 「상법」 제640조에 따른 보험증권을 받은 날부터 15일과 청약을 한 날부터 30일 중 먼저 도래하는 기간
 2. 투자성 상품, 금융상품자문: 다음 각 목의 어느 하나에 해당하는 날부터 7일
 - 가. 제23조제1항 본문에 따라 계약서류를 제공받은 날
 - 나. 제23조제1항 단서에 따른 경우 계약체결일
 3. 대출성 상품: 다음 각 목의 어느 하나에 해당하는 날[다음 각 목의 어느 하나에 해당하는 날보다 계약에 따른 금전·재화·용역(이하 이 절에서 "금전·재화등"이라 한다)의 지급이 늦게 이루어진 경우에는 그 지급일]부터 14일
 - 가. 제23조제1항 본문에 따라 계약서류를 제공받은 날
 - 나. 제23조제1항 단서에 따른 경우 계약체결일
- ② 제1항에 따른 청약의 철회는 다음 각 호에서 정한 시기에 효력이 발생한다.
 1. 보장성 상품, 투자성 상품, 금융상품자문: 일반금융소비자가 청약의 철회의사를 표시하기 위하여 서면(대통령령으로 정하는 방법에 따른 경우를 포함한다. 이하 이 절에서 "서면등"이라 한다)을 발송한 때
 2. 대출성 상품: 일반금융소비자가 청약의 철회의사를 표시하기 위하여 서면등을 발송하고, 다음 각 목의 금전·재화등(이미 제공된 용역은 제외하며, 일정한 시설을 이용하거나 용역을 제공받을 수 있는 권리

를 포함한다. 이하 이 항에서 같다)을 반환한 때
 가. 이미 공급받은 금전·재화등
 나. 이미 공급받은 금전과 관련하여 대통령령으로 정하는 이자
 다. 해당 계약과 관련하여 금융상품판매업자들이 제3자에게 이미 지급한 수수료 등 대통령령으로 정하는 비용

- ③ 제1항에 따라 청약이 철회된 경우 금융상품판매업자들이 일반금융소비자로부터 받은 금전·재화등의 반환은 다음 각 호의 어느 하나에 해당하는 방법으로 한다.
 - 1. 보장성 상품: 금융상품판매업자들은 청약의 철회를 접수한 날부터 3영업일 이내에 이미 받은 금전·재화등을 반환하고, 금전·재화등의 반환이 늦어진 기간에 대하여는 대통령령으로 정하는 바에 따라 계산한 금액을 더하여 지급할 것
 - 2. 투자성 상품, 금융상품자문: 금융상품판매업자들은 청약의 철회를 접수한 날부터 3영업일 이내에 이미 받은 금전·재화등을 반환하고, 금전·재화등의 반환이 늦어진 기간에 대해서는 대통령령으로 정하는 바에 따라 계산한 금액을 더하여 지급할 것. 다만, 대통령령으로 정하는 금액 이내인 경우에는 반환하지 아니할 수 있다.
 - 3. 대출성 상품: 금융상품판매업자들은 일반금융소비자로부터 제2항제2호에 따른 금전·재화등, 이자 및 수수료를 반환받은 날부터 3영업일 이내에 일반금융소비자에게 대통령령으로 정하는 바에 따라 해당 대출과 관련하여 일반금융소비자로부터 받은 수수료를 포함하여 이미 받은 금전·재화등을 반환하고, 금전·재화등의 반환이 늦어진 기간에 대해서는 대통령령으로 정하는 바에 따라 계산한 금액을 더하여 지급할 것
- ④ 제1항에 따라 청약이 철회된 경우 금융상품판매업자들은 일반금융소비자에 대하여 청약의 철회에 따른 손해배상 또는 위약금 등 금전의 지급을 청구할 수 없다.
- ⑤ 보장성 상품의 경우 청약이 철회된 당시 이미 보험금의 지급사유가 발생한 경우에는 청약 철회의 효력은 발생하지 아니한다. 다만, 일반금융소비자가 보험금의 지급사유가 발생했음을 알면서 청약을 철회한 경우에는 그러하지 아니하다.
- ⑥ 제1항부터 제5항까지의 규정에 반하는 특약으로서 일반금융소비자에게 불리한 것은 무효로 한다.
- ⑦ 제1항부터 제3항까지의 규정에 따른 청약 철회권의 행사 및 그에 따른 효과 등에 관하여 필요한 사항은 대통령령으로 정한다.

[금융소비자 보호에 관한 법률 제2조(정의) 제9호]

- 9. “전문금융소비자”란 금융상품에 관한 전문성 또는 소유자산규모 등에 비추어 금융상품 계약에 따른 위험감수능력이 있는 금융소비자로서 다음 각 목의 어느 하나에 해당하는 자를 말한다. 다만, 전문금융소비자 중 대통령령으로 정하는 자가 일반금융소비자와 같은 대우를 받겠다는 의사를 금융상품판매업자 또는 금융상품자문업자(이하 “금융상품판매업자등”이라 한다)에게 서면으로 통지하는 경우 금융상품판매업자등은 정당한 사유가 있는 경우를 제외하고는 이에 동의하여야 하며, 금융상품판매업자등이 동의한 경우에는 해당 금융소비자는 일반금융소비자로서 본다.
 - 가. 국가
 - 나. 「한국은행법」에 따른 한국은행
 - 다. 대통령령으로 정하는 금융회사
 - 라. 「자본시장과 금융투자업에 관한 법률」 제9조제15항제3호에 따른 주권상장법인(투자성 상품 중 대통령령으로 정하는 금융상품계약체결등을 할 때에는 전문금융소비자와 같은 대우를 받겠다는 의사를 금융상품판매업자등에게 서면으로 통지하는 경우만 해당한다)
 - 마. 그 밖에 금융상품의 유형별로 대통령령으로 정하는 자

[금융소비자 보호에 관한 법률 제47조(위법계약의 해지)]

- ① 금융소비자는 금융상품판매업자들이 제17조제3항, 제18조제2항, 제19조제1항·제3항, 제20조제1항 또는 제21조를 위반하여 대통령령으로 정하는 금융상품에 관한 계약을 체결한 경우 5년 이내의 대통령령으로 정하는 기간 내에 서면등으로 해당 계약의 해지를 요구할 수 있다. 이 경우 금융상품판매업자등은 해지를 요구받은 날부터 10일 이내에 금융소비자에게 수락여부를 통지하여야 하며, 거절할 때에는 거절사유를 함께 통지하여야 한다.
- ② 금융소비자는 금융상품판매업자들이 정당한 사유 없이 제1항의 요구를 따르지 않는 경우 해당 계약을 해지할 수 있다.
- ③ 제1항 및 제2항에 따라 계약이 해지된 경우 금융상품판매업자등은 수수료, 위약금 등 계약의 해지와 관련된 비용을 요구할 수 없다.
- ④ 제1항부터 제3항까지의 규정에 따른 계약의 해지요구권의 행사요건, 행사범위 및 정당한 사유 등과 관련하여 필요한 사항은 대통령령으로 정한다.

【별표5】

개인실손과 단체실손의 보장종목이 다른 경우, 중지가능한 보장종목

1. 2009년 7월 31일 이전 체결된 실손의료보험의 경우

중지 가능한 보장종목 (개인실손)	보장종목 (단체실손)
일반상해의료비	상해급여/비급여
상해입원의료비	상해급여/비급여
상해통원의료비	상해급여/비급여
상해입통원의료비	상해급여/비급여
질병입원의료비	질병급여/비급여
질병통원의료비	질병급여/비급여
질병입통원의료비	질병급여/비급여
입통원의료비	상해급여/비급여
	질병급여/비급여
입원의료비	상해급여/비급여
	질병급여/비급여
통원의료비	상해급여/비급여
	질병급여/비급여

주) 3대비급여의료비 특별약관의 전환 등 상기에서 정하지 않은 사항은 회사가 정하는 기준에 따름

2. 2009년 8월 1일 이후 체결된 실손의료보험의 경우

중지 가능한 보장종목 (개인실손)	보장종목 (단체실손)
종합입원의료비	상해급여/비급여
	질병급여/비급여
종합통원의료비(외래)	상해급여/비급여
	질병급여/비급여
종합통원의료비(처방조제비)	상해급여/비급여
	질병급여/비급여

주) 3대비급여의료비 특별약관의 전환 등 상기에서 정하지 않은 사항은 회사가 정하는 기준에 따름

특약 색인 (가나다순)

- ☞ 기본형 상해급여의료비 보통약관
- ☞ 기본형 질병급여의료비 보통약관
- ☞ 특약형 상해비급여의료비 특별약관
- ☞ 특약형 질병비급여의료비 특별약관
- ☞ 특약형 3대비급여의료비 특별약관

고객님, 이제 MG손해보험이 함께 하겠습니다.