

---

# 안심동행 1종

무 배 당   삼성 화 재   상 해 보 험

---

1812.16

---



당신에게 좋은보험 삼성화재



본 약관은 100% 재생펄프를 사용하여 제작한 친환경 인쇄물입니다.

대표전화  
1588-5114

[www.samsungfire.com](http://www.samsungfire.com)

서울특별시 서초구 서초대로74길 14  
(2018.12. 장기상품개발2파트 인쇄)

[www.samsungfire.com](http://www.samsungfire.com)의 상품공시실 메뉴의 "보험상품공시실"에서도 약관내용을 확인하실 수 있습니다.

## 보험약관 쉽게 이해하기

### √ 보험약관은 중요합니다.

- 보험약관에는 보험계약에 관한 보험회사와 계약자의 권리와 의무, 보험금 지급에 관한 사항 등 중요한 사항이 기재되어 있으므로 반드시 확인하시기 바라며, 향후 필요시에 참조하시기 바랍니다.

### √ 보험약관은 법규정에 따라 작성됩니다.

- 보험약관은 보험업감독규정시행세칙에 마련된 표준약관(별표 15)을 준용하여 금융감독원의 감독하에 작성됩니다.

### √ 중요사항에 대해서는 설명을 받으시기 바랍니다.

- 보험약관의 전체적인 구성을 먼저 이해하신 후, 중요한 사항에 대해서는 설명을 받고, 보험계약을 체결하시기 바랍니다.

### √ 본 약관은 보험 가이드편과 보험약관 및 고객 안내 사항으로 구성되어 있습니다.

보험 가이드편	보험 약관	고객 안내사항
<ul style="list-style-type: none"> <li>· 목 차</li> <li>· 보험용어 해설</li> <li>· 주요내용 요약서</li> <li>· 가입자 유의사항</li> <li>· 본 상품 주요내용</li> </ul>	<ul style="list-style-type: none"> <li>· 보통약관</li> <li>· 특별약관</li> <li>· 별 표</li> </ul>	<ul style="list-style-type: none"> <li>· 개인신용정보 제공</li> <li>· 이용 고객권리 안내문</li> <li>· 주요 전화번호 / 주소</li> </ul>

- ☞ 삼성화재 홈페이지 ([www.samsungfire.com](http://www.samsungfire.com)) 내 상품공시실에서도 보험약관과 상품요약서를 조회하실 수 있습니다.

## 목 차

보험약관 쉽게 이해하기.....	I - 1
보험용어 해설.....	I - 3
주요내용 요약서.....	I - 5
가입자 유의사항.....	I - 9
주요내용.....	I - 12
개인신용정보 제공·이용에 대한 고객 권리 안내문...	I - 33
<참고> 약관에서 인용된 법·규정.....	II - 1

## 보험용어 해설

### 보험약관

보험계약에 관하여 보험계약자와 보험회사 상호간에 이행하여야 할 권리와 의무를 규정한 것

### 보험증권

보험계약의 성립과 그 내용을 증명하기 위하여 보험회사가 보험계약자에게 드리는 증서

### 보험계약자

보험회사와 보험계약을 체결하고 보험료 납입의무를 지는 사람

### 피보험자

보험사고 발생의 대상이 되는 사람

### 보험수익자

보험계약에 의하여 보험금을 지급받는 자를 말하며, 보험사고가 발생하는 경우 회사에 대하여 보험금의 지급을 청구할 수 있는 사람

### 보험기간

보험계약에 따라 보장을 받는 기간

### 보장개시일(책임개시일)

보험회사의 보험금 지급의무가 시작되는 날

### 보험계약일

보험계약자와 보험회사와의 보험계약 체결일, 철회 산정기간의 기준일

### 보험금

피보험자의 사망, 장애, 입원 등 보험금 지급사유가 발생하였을 때 보험회사가 보험수익자에게 지급하는 금액

### 보장보험료

보험계약에 따른 보장을 받기 위하여 보험계약자가 보험회사에 납입하는 보험료

### 적립보험료

회사가 적립한 금액을 돌려주는데 필요한 보험료

### 적립부분 순보험료

적립보험료에서 계약체결비용 및 계약관리비용을 제외한 금액

### 책임준비금

장래의 보험금 또는 해지환급금 등의 지급을 위하여 보험계약자가 납입한 보험료 중 일정액을 보험회사가 적립해 둔 금액

### 해지환급금

계약의 효력상실 또는 해지시 보험계약자에게 돌려주는 금액

### 보험나이

- 1) 계약일 현재 피보험자의 실제 만 나이를 월 단위까지 계산 후, 6개월 미만은 버림, 6개월 이상은 반올림한 나이
- 2) 계약일 이후 매년 계약해당일에 나이가 증가함

## 주요내용 요약서

### 자필서명

보험계약자와 피보험자가 자필서명을 하지 않은 경우에는 보장을 받지 못할 수 있습니다. 다만, 전화를 이용하여 가입할 때 일정요건이 충족되면 자필서명을 생략할 수 있으며, 인터넷을 이용한 사이버몰에서는 전자서명으로 대체할 수 있습니다.

### 청약철회

보험계약자는 보험증권을 받은 날부터 15일 이내(다만, 청약을 한 날부터 30일을 한도로 합니다)에 그 계약의 청약을 철회할 수 있습니다. 이 경우 납입한 제1회 보험료를 돌려 드립니다.

### 계약취소

계약을 청약할 때 보험약관과 계약자 보관용 청약서를 전달받지 못하였거나 약관의 중요한 내용을 설명받지 못한 때 또는 청약서에 자필서명(날인(도장을 찍음) 또는 전자서명을 포함합니다)을 하지 않은 때에는 보험계약자는 계약이 성립한 날부터 3개월 이내에 계약을 취소할 수 있으며, 이 경우 회사는 이미 납입한 보험료를 돌려 드리며, 보험료를 받은 기간에 대하여 이 계약의 보험계약대출이율을 연단위 복리로 계산한 금액을 더하여 지급합니다.

### 계약의 무효(신체보장 관련)

아래에 해당하는 경우 회사는 계약을 무효로 하며 이미 납입한 보험료를 돌려 드립니다.

- 타인의 사망을 보험금 지급사유로 하는 계약에서 계약을 체결할 때까지 피보험자의 서면에 의한 동의를 얻지 않은 경우. 다만, 단체가 규약에 따라 구성원의 전부 또는 일부를 피보험자로 하는 계약을 체결하는 경우에는 이를 적용하지 않습니다. 이 때 단체보험의 보험수익자를 피보험자 또는 그 상속인이 아닌 자로 지정할 때에는 단체의 규약에서 명시적으로 정한 경우가 아니면 이를 적용합니다.
- 만 15세 미만자, 심신상실자 또는 심신박약자를 피보험자로 하여 사망을 보험금 지급사유로 한 계약의 경우. 다만, 심신박약자가 계약을 체결하거나 소속 단체의 규약에 따라 단체보험의 피보험자가 될 때에 의사능력이 있는 경우 계약이 유효합니다.
- 계약을 체결할 때 피보험자의 나이가 계약에서 정한 나이에 미달되었거나 초과되었을 경우

### 계약의 무효(배상책임 관련)

계약을 맺을 때에 보험의 목적에 보험사고가 이미 발생하였을 경우 회사는 이 계약을 무효로 하며 이미 납입한 보험료를 돌려 드립니다.

### 계약의 소멸

이 보험계약은 피보험자의 사망 등으로 인하여 보험금 지급사유가 더 이상 발생할 수 없는 경우, 그 때부터 효력이 없습니다.

### 보험료의 납입연체 및 계약의 해지에 관한 사항

보험계약자가 제2회 이후의 보험료의 납입을 연체하는 경우 회사는 14일 이상의 기간을 납입최고(독촉)기간으로 정하여 계약자에게 납입최고(독촉)하고 그 때까지 해당보험료를 납입하지 않을 경우 계약이 해지됩니다.

### 해지계약의 부활(효력회복)

보험료 납입연체로 보험계약이 해지되었으나 해지환급금을 받지 않은 경우 보험계약자는 해지된 날부터 3년 이내에 회사가 정한 절차에 따라 계약의 부활(효력회복)을 청약할 수 있습니다. 회사는 피보험자의 건강상태, 직업, 직무 등에 따라 승낙여부를 결정하며, 합리적인 사유가 있는 경우 부활(효력회복)을 거절하거나 보장의 일부를 제한할 수 있습니다.

해지계약의 부활(효력회복)에 의해 보험계약이 다시 효력을 갖더라도, 보험계약의 부활(효력회복)시점 이전에 발생한 사고는 보상을 받지 못합니다.

### 중도인출

계약자는 계약일부터 2년 이후 계약이 유효한 경우 매 보험년도마다 4회에 한하여 “보험료 및 책임준비금 산출방법서”에 따라 계산된 인출시점의 적립부분 해지환급금(단, 기본계약 해지환급금이 적립부분 해지환급금보다 적은 경우에는 기본계약 해지환급금을 한도로 하며, 이 약관에서 정한 보험계약대출이 있을 경우 그 원금과 이자합계액 및 이미 중도인출을 한 경우 그 금액을 공제한 후의 잔액을 기준으로 합니다)의 80%한도 내에서 인출할 수 있습니다.



## 계약 전·후 알릴 의무

### ① 계약 전 알릴 의무

보험계약자, 피보험자 또는 이들의 대리인은 보험에 가입하실 때 청약서의 질문사항에 사실대로 기재하고 자필서명(날인(도장을 찍음) 또는 전자서명을 포함합니다)을 하셔야 합니다.

(단, 전화를 이용하여 계약을 체결하는 경우에는 음성녹음으로 대체합니다)

### ② 상해보험계약 후 알릴 의무

보험계약자 또는 피보험자는 계약을 맺은 후 아래와 같은 경우 지체없이 회사에 알려야 합니다.

- 보험증권 등에 기재된 직업 또는 직무가 변경된 경우
  - 현재의 직업 또는 직무가 변경된 경우
  - 직업이 없는 자가 취직한 경우
  - 현재의 직업을 그만둔 경우
- 보험증권 등에 기재된 피보험자의 운전 목적이 변경된 경우
- 보험증권 등에 기재된 피보험자의 운전여부가 변경된 경우
- 이륜자동차 또는 원동기장치 자전거를 계속적으로 사용하게 된 경우

### ③ 알릴 의무 위반의 효과

약관에 정한 방법에 따라 계약을 해지하거나 보험금 지급이 제한될 수 있습니다.

- ※ 보험계약자는 주소 또는 연락처가 변경된 경우 즉시 변경내용을 회사에 알려셔야 합니다.

## 보험금의 지급

신체손해에 관한 보험금은 회사가 보험금 청구서류를 접수한 때에는 접수증을 드리고 그 서류를 접수한 날부터 3영업일 이내에 지급합니다. 다만, 회사가 보험금 지급사유의 조사 및 확인을 위하여 지급일 초과가 명백히 예상되는 경우 구체적인 사유와 지급예정일 등을 피보험자 또는 보험수익자에게 통지하여 드립니다. 배상책임손해에 대한 보험금은 회사가 보험금 청구서류를 접수한 때에는 접수증을 드리고 그 서류를 접수받은 후 지체없이 지급할 보험금을 결정하고 지급할 보험금이 결정되면 7일 이내에 지급합니다.

만약 지급일 내에 보험금을 지급하지 않았을 때에는 그 다음날부터 지급일까지의 기간에 대하여 보험금을 지급할 때의 적립이율 계산에서 정한 이율로 계산한 금액을 보험금에 더하여 지급합니다.

그러나 계약자, 피보험자 또는 보험수익자의 책임있는 사유로 지급이 지연된 때에는 그 해당기간에 대한 이자는 더하여 지급하지 않습니다.

### 대위권(배상책임 관련)

회사가 보험금을 지급한 때에는 회사는 지급한 보험금의 한도 내에서 아래의 권리를 가집니다. 다만, 회사가 보상한 금액이 피보험자가 입은 손해의 일부인 경우에는 피보험자의 권리를 침해하지 않는 범위 내에서 그 권리를 가집니다.

1. 피보험자가 제3자로부터 손해배상을 받을 수 있는 경우에는 그 손해배상청구권
2. 피보험자가 손해배상을 함으로써 대위 취득하는 것이 있을 경우에는 그 대위권

### 공시이율 관련

공시이율은 보험업감독규정에 따른 운용자산이익률과 객관적인 외부지표금리를 가중평균하여 산출한 공시기준이율에 조정률을 가감하여 결정되며, 매월 회사의 인터넷 홈페이지(<http://www.samsungfire.com>)를 통해 공시합니다.

**이 주요내용 요약서는 약관의 주요내용을 요약·발췌한 것이므로, 기타 자세한 사항은 무배당 삼성화재 상해보험 안심동행(1812.16) 1종(연만기)의 보험약관을 참조하시기 바랍니다.**

## 가입자 유의사항

### □ 보험계약관련 특히 유의할 사항

#### √ 『보험계약관련 유의사항』

##### 보험계약 전 알릴 의무 위반

- 과거 질병 치료사실 등을 회사에 알리지 않을 경우 보험금을 지급받지 못할 수 있습니다.
- 과거 질병 치료사실 등을 보험모집인에게 구두(말)로만 알린 경우에는 보험회사에 알리지 않은 것으로 간주되므로, 반드시 청약서에 서면으로 알리시기 바랍니다.
- 전화 등 통신수단을 통해 보험에 가입하는 경우에는 별도의 서면 질의서 없이 판매자의 질문에 답하고 이를 녹음하는 방식으로 계약 전 알릴 의무를 이행하여야 하므로 답변에 특히 신중하여야 합니다.

##### 건강보험

- 이 보험이 상해 등 외래의 사고만을 보험금 지급대상으로 하는지, 질병도 보험금 지급대상으로 하는지, 몇 세까지 보장하는지 등 구체적인 보험금 지급사유를 반드시 확인하시기 바랍니다.

##### 배상책임 관련 보장

- 타인을 위한 계약을 체결하는 경우에 그 타인의 위임이 없을 때에는 반드시 이를 회사에 알려야 하며, 이를 알리지 않았을 때에는 그 타인은 이 계약이 체결된 사실을 알지 못하였다는 사유로 회사에 이의를 제기할 수 없으며, 보험사고가 발생한 경우에 계약자가 그 타인에게 보험사고의 발생으로 생긴 손해를 배상한 때에는 계약자는 그 타인의 권리를 해하지 않는 범위 안에서 회사에 보험금의 지급을 청구할 수 있습니다.

## √ 『해지환급금 관련 유의사항』

- 보험은 은행의 저축과 달리 위험보장과 저축을 겸비한 제도로 계약자가 납입한 보험료 중 일부는 불의의 사고를 당한 다른 가입자에게 지급되는 보험금으로, 또 다른 일부는 보험회사 운영에 필요한 사업경비로 사용되므로 중도해지하는 경우 지급되는 해지환급금은 납입한 보험료보다 적거나 없을 수도 있습니다. 또한, 해지환급금은 공시이율의 변경, 계약내용의 변경, 보험료 실제 납입일자, 중도인출 여부 등에 따라 달라질 수 있습니다.

## □ 보험금 지급관련 특히 유의할 사항

### 수술 관련 보장

- 약관상 수술의 정의에 포함되지 않는 조작의 경우(예 : 주사기 등으로 빨아들이는 처치, 바늘 등을 통해 체액을 뽑아내거나 약물을 주입하는 것 등) 보험금을 지급하지 않습니다.

### 입원 관련 보장

- 의료기관에 입실하여 의사의 관리하에 치료에 전념하지 않거나 정당한 사유없이 입원기간 중 의사의 지시에 따르지 않은 때에는 상해 입원일당(1일이상), 상해 입원일당(1일이상, 15일한도), 상해 중환자실 입원일당(1일이상) 또는 교통상해 입원일당(1일이상)의 전부 또는 일부를 지급하지 않습니다.

### 상해 관련 보장

- 질병이나 체질적인 요인이 있는 자로서 경미한 외부요인에 의하여 발병하거나 또는 그 증상이 더욱 악화되었을 때에는 상해관련 보험금이 지급되지 않습니다.

### 배상책임 관련 보장 등 다수계약의 비례보상에 관한 사항

- 이 계약에서 보장하는 위험과 같은 위험을 보장하는 다른 계약(공제계약 포함)이 있을 경우에는 각 계약에 대하여 다른 계약이 없는 것으로 하여 각각 산출한 보상책임액의 합계액이 손해액을 초과할 때에는 이 계약에 의한 보상책임액의 상기 합계액에 대한 비율에 따라 보상합니다.

이 가입자 유의사항은 약관의 주요내용을 요약·발췌한 것이므로, 기타 자세한 사항은 무배당 삼성화재 상해보험 안심동행(1812.16) 1종(연단기)의 보험약관을 참조하시기 바랍니다.

# 무배당 삼성화재 상해보험 안심동행(1812.16) 1종(연만기) 주요내용

## ● 문답식 상품해설 (Q & A)

**Q1) 자동차보험에 가입되어 있다면, 운전자 담보를 가입할 필요가 없는 것 아닌가요?**

A1) 운전자보험에 가입하시면, 자동차보험으로는 부족할 수 있는 사고에 대한 보상을 받으실 수 있습니다.

무배당 삼성화재 상해보험 안심동행(1812.16) 1종(연만기)에 가입하시면, 상해로 인한 사망 및 고도후유장해 외에도 해당 특별약관 가입시 자동차 운전중 타인의 신체에 상해를 입힌 경우 「운전자벌금」, 「자동차사고 변호사선임비용」, 「교통사고처리지원금」 등을 보장받으실 수 있으며, 「업무상 과실치사상 벌금비용」 및 「민사소송 법률비용손해」 등 비용손해에 대한 보장도 받으실 수 있습니다.

**Q2) 상해, 교통상해, 운전중 상해의 차이는 무엇인가요?**

A2) 세가지 담보의 보장범위는 다음과 같습니다.

상해 > 교통상해 > 운전중상해

### **[상해]**

피보험자가 보험기간 중에 급격하고도 우연한 외래의 사고로 신체에 상해를 입었을 때에는 그 상해로 인하여 생긴 손해를 보상합니다.

### **[교통상해]**

「운전중 상해 + 탑승중 상해 + 보행중 상해」로 인한 손해를 보상합니다.

### **[운전중상해]**

자동차를 운전하던 중에 생긴 상해로 인한 손해를 보상합니다.

**Q3) 한방치료를 보장하는 특별약관은 어떤것이 있나요?**

A3) 한방치료를 보장하는 특별약관은 아래와 같이 2가지가 있으며, 각각 「첩약 한방치료비」, 「약침 한방치료비」 및 「특정한방물리요법 한방치료비」 총 3 개의 세부보장으로 구성되어 있습니다.

- 자동차사고 부상(1-6급) 한방치료비(운전자용)
- 자동차사고 부상(1-6급) 한방치료비(비운전자용)

▷ 한방치료비 세부보장별 지급보험금 횟수

- 첩약 한방치료비

지급보험금	<b>가입금액</b>	<b>가입금액</b>	<b>가입금액</b>	X
첩약 횟수	1회 → (1~20첩)	2회 → (21~40첩)	3회 → (41첩이상)	4회이상

- 약침 한방치료비
- 특정한방물리요법 한방치료비

지급보험금	① 약침 한방치료비	<b>가입금액</b>	<b>가입금액</b>	<b>가입금액</b>	<b>가입금액</b>	<b>가입금액</b>	X
	② 특정한방 물리요법 한방치료비	<b>가입금액</b>	<b>가입금액</b>	<b>가입금액</b>	<b>가입금액</b>	<b>가입금액</b>	X
치료 횟수		1회 → 2회 → 3회 → 4회 → 5회 → 6회이상					

**Q4) 차량사고수리 휴업지원금(개인영업용,3일이상) 특별약관에 대해서 알려주세요.**

A4-1) 차량사고수리 휴업지원금(개인영업용,3일이상) 특별약관에서 피보험자 동차는 피보험자 본인 소유의 개인명의 영업용자동차 또는 본인이 리스하여 개인이 운행하는 영업용자동차로 사고발생 당시 피보험자가 사용 또는 관리하는 자동차를 말하며, 이륜자동차 및 건설기계는 해당되지 않습니다.

A4-2) 차량사고수리 휴업지원금(개인영업용,3일이상) 특별약관은 한 증권당 한 대의 차량만 가입이 가능하며, 가입시 피보험자동차를 보험증권에 기재하여야 합니다.

A4-3) 차량사고수리 휴업지원금(개인영업용,3일이상) 특별약관은 최고 3만원 한도로 가입이 가능합니다.

※ 자세한 내용은 약관을 참고하시기 바랍니다.

● 가입자격제한 등 상품별 특이사항

□ 가입자격제한

무배당 삼성화재 상해보험 안심동행(1812.16) 1종(연만기)의 가입이 가능한 연령은 아래와 같습니다.

구분		보험 기간	보험료 납입 기간	가입 나이
기본 계약	· 상해 사망 및 고도후유장해	5년만기 10년만기 15년만기	전기납	만18세 ~ 70세
선택 계약	· 교통상해 사망 및 후유장해(운전자용) · 교통상해 사망 및 후유장해(비운전자용) · 상해 사망 가족생활지원금(월지급형) · 교통상해 사망 가족생활지원금(월지급형) (운전자용) · 교통상해 사망 가족생활지원금(월지급형) (비운전자용) · 상해 후유장해 · 상해 후유장해(20%이상) · 대중교통 이용중 교통상해 사망 및 고도후유장해 · 신주말 교통상해 사망 및 고도후유장해(운전자용) · 신주말 교통상해 사망 및 고도후유장해(비운전자용) · 교통상해 사망 및 고도후유장해(운전자용) · 교통상해 사망 및 고도후유장해(비운전자용) · 자동차 운전중 교통상해 사망 및 고도후유장해 · 뺑소니, 무보험자동차 상해 사망 및 고도후유장해 · 고속도로 교통상해 사망(운전자용) · 고속도로 교통상해 사망(비운전자용) · 골프중 상해 사망 및 고도후유장해 · 자전거 탑승중 상해 사망 및 고도후유장해 · 상해 고도장해(80%이상) 생활자금(월지급형) · 상해 중증장해(50%이상) 생활자금(월지급형) · 교통상해 고도장해(80%이상) 생활자금 (월지급형)(운전자용) · 교통상해 고도장해(80%이상) 생활자금 (월지급형)(비운전자용) · 자동차 운전중 교통상해 사망 생활자금(월지급형) · 자동차 운전중 교통상해 고도장해(80%이상) 생활자금(월지급형) · 상해 입원일당(1일이상) · 상해 입원일당(1일이상, 15일한도) · 상해 중환자실 입원일당(1일이상) · 교통상해 입원일당(1일이상)(자가용운전자용) · 교통상해 입원일당(1일이상)(비운전자용)			



	구분	보험기간	보험료 납입 기간	가입 나이
선택 계약	<ul style="list-style-type: none"> <li>· 상해흉터복원(성형) 수술비</li> <li>· 안면부 상해흉터복원(성형) 수술비</li> <li>· 자동차사고 부상치료지원금Ⅱ(운전자용)</li> <li>· 자동차사고 부상치료지원금Ⅱ(비운전자용)</li> <li>· 자동차사고 부상치료지원금C(운전자용)</li> <li>· 자동차사고 부상치료지원금C(비운전자용)</li> <li>· 자동차사고 부상(1-6급) 한방치료비(운전자용)</li> <li>· 자동차사고 부상(1-6급) 한방치료비(비운전자용)</li> <li>· 가족 동승 자동차사고 부상(1-11급) 치료지원금 (자가용운전자용)</li> <li>· 강력범죄위로금</li> <li>· 골절 진단비(치아 파절(깨짐, 부러짐) 제외)</li> <li>· 5대골절 진단비</li> <li>· 상해 골절·5대골절 수술비</li> <li>· 화상 진단비</li> <li>· 화상 수술비</li> <li>· 상해 입원·통원 수술비</li> <li>· 운전중 자동차사고 성형수술비</li> <li>· 자동차사고 치아보철·크라운치료지원금</li> <li>· 상해 사망</li> </ul>	5년만기 10년만기 15년만기	전기납	
	<ul style="list-style-type: none"> <li>· 대중교통 이용중 교통상해 사망</li> <li>· 신주말 교통상해 사망(운전자용)</li> <li>· 신주말 교통상해 사망(비운전자용)</li> <li>· 교통상해 사망(운전자용)</li> <li>· 교통상해 사망(비운전자용)</li> <li>· 자동차 운전중 교통상해 사망</li> <li>· 뺑소니, 무보험자동차 상해 사망</li> <li>· 골프중 상해 사망</li> <li>· 자전거 탑승중 상해 사망</li> <li>· 김스치료비(부목치료 제외)</li> <li>· 응급실내원 진료비</li> <li>· 자전거사고 치료지원금(사망)·자전거사고 벌금</li> <li>· 교통사고처리지원금</li> <li>· 교통사고처리지원금Ⅱ</li> <li>· 교통사고처리지원금 (3천만원초과,2천만원한도)</li> <li>· 중상해 교통사고처리지원금</li> <li>· 중상해 교통사고처리지원금Ⅱ</li> <li>· 중상해 교통사고처리지원금 (3천만원초과,2천만원한도)</li> <li>· 운전자 벌금(대인)</li> <li>· 운전자 벌금(대물)</li> <li>· 자동차사고 변호사선임비용Ⅱ</li> <li>· 자동차사고 변호사선임비용 (5백만원초과,5백만원한도)</li> <li>· 면허정지 위로금</li> <li>· 면허취소 위로금</li> <li>· 흡인원 비용</li> </ul>	20년만기		

구분		보험 기간	보험료 납입 기간	가입 나이
선택 계약	<ul style="list-style-type: none"> <li>· 알바트로스 비용</li> <li>· 업무상 과실치사상 벌금비용</li> <li>· 자동차 운전중 보복운전피해위로금</li> <li>· 차량사고수리 휴업지원금(개인영업용,3일이상)</li> <li>· 골프용품손해</li> <li>· 가족 일상생활중 배상책임</li> </ul>	5년만기	전기납	만18세 ~ 70세
		10년만기		
		15년만기		
		20년만기	10년납 15년납 전기납	
	<ul style="list-style-type: none"> <li>· 뇌·내장손상 수술비</li> <li>· 운전자 관절증(영양, 무릎) 수술비</li> </ul>	5년만기	전기납	만18세 ~70세
		10년만기		만18세 ~65세
		15년만기	만18세 ~60세	
	<ul style="list-style-type: none"> <li>· 민사소송 법률비용손해</li> </ul>	5년만기	전기납	만20세 ~70세
10년만기				
15년만기				
20년만기		10년납 15년납 전기납		

☞ 이 상품은 피보험자의 직업 및 직무, 기타사항으로 인해 보험가입금액 또는 보험료가 제한되거나 인수가 불가능할 수 있으며, 경우에 따라서는 건강진단 결과를 요구할 수 있습니다.

## □ 상품구조

### ① 계약형태

보험기간	가입자격제한 참조
보험료 납입기간	
보험료 납입주기	월납, 3개월납, 6개월납, 연납

### ② 만기환급금

- 보장부분 : 없음
- 적립부분 : 적립부분 순보험료(적립보험료에서 계약체결 비용 및 계약 관리비용 등을 제외한 금액)를 기준으로 공시이율을 적용하여 적립한 금액에 이미 중도인출한 금액이 있는 경우 해당 금액을 차감한 금액을 만기까지 적립한 금액(단, 최저보증이율 연단위 복리 0.5%)

### ③ 중도인출

- (1) 계약자는 계약일부터 2년 이후 계약이 유효한 경우 매보험년도마다 4회에 한하여 “보험료 및 책임준비금 산출방법서”에 따라 계산된 인출시점의 적립부분 해지환급금(단, 기본계약 해지환급금이 적립부분 해지환급금보다 적은 경우에는 기본계약 해지환급금을 한도로 하며, 이 약관에서 정한 보험계약대출이 있을 경우 그 원금과 이자합계액 및 이미 중도인출을 한 경우 그 금액을 공제한 후의 잔액을 기준으로 합니다)의 80%한도 내에서 인출할 수 있습니다.
- (2) (1)에도 불구하고 계약일부터 10년 이내에 인출하는 경우, 각 인출시점까지의 인출금액 총합계는 이미 납입한 보험료를 초과할 수 없습니다.

### □ 상품의 특이사항

- (1) 교통사고처리지원금 특별약관과 중상해 교통사고처리지원금 특별약관은 동시에 가입할 수 없습니다.
- (2) 교통사고처리지원금 특별약관과 교통사고처리지원금Ⅱ 특별약관은 동시에 가입할 수 없습니다.
- (3) 교통사고처리지원금 특별약관과 중상해 교통사고처리지원금Ⅱ 특별약관은 동시에 가입할 수 없습니다.
- (4) 중상해 교통사고처리지원금 특별약관과 중상해 교통사고처리지원금Ⅱ 특별약관은 동시에 가입할 수 없습니다.
- (5) 교통사고처리지원금Ⅱ 특별약관과 교통사고처리지원금(3천만원초과, 2천만원한도) 특별약관은 동시에 가입할 수 없습니다.
- (6) 교통사고처리지원금Ⅱ 특별약관과 중상해 교통사고처리지원금 특별약관은 동시에 가입할 수 없습니다.
- (7) 교통사고처리지원금Ⅱ 특별약관과 중상해 교통사고처리지원금Ⅱ 특별약관은 동시에 가입할 수 없습니다.
- (8) 교통사고처리지원금Ⅱ 특별약관과 중상해 교통사고처리지원금(3천만원초과, 2천만원한도) 특별약관은 동시에 가입할 수 없습니다.
- (9) 중상해 교통사고처리지원금 특별약관과 교통사고처리지원금(3천만원초과, 2천만원한도) 특별약관은 동시에 가입할 수 없습니다.
- (10) 중상해 교통사고처리지원금Ⅱ 특별약관과 교통사고처리지원금(3천만원초과, 2천만원한도) 특별약관은 동시에 가입할 수 없습니다.

- (11) 교통사고처리지원금(3천만원초과,2천만원한도) 특별약관과 중상해 교통사고처리지원금(3천만원초과,2천만원한도) 특별약관은 동시에 가입할 수 없습니다.
- (12) 중상해 교통사고처리지원금Ⅱ 특별약관과 중상해 교통사고처리지원금(3천만원초과,2천만원한도) 특별약관은 동시에 가입할 수 없습니다.
- (13) 교통사고처리지원금(3천만원초과,2천만원한도) 특별약관은 아래의 사항을 보장하는 보통약관 또는 특별약관 가입금액 3천만원 기가입자에 한하여 가입 가능합니다.

피보험자가 자동차를 운전하던 중 사고로 타인(피보험자의 부모, 배우자, 자녀 제외)에게 다음 중 하나에 해당하는 상해를 입혀 형사합의를 한 경우 피보험자가 형사합의금으로 실제로 지급한 금액을 가입금액 한도로 보상(음주, 무면허, 도주사고 제외)

1. 타인을 사망하게 하는 경우
2. 중대법규위반 교통사고로 타인이 42일이상 치료를 요한다는 진단을 받은 경우
3. 일반교통사고로 타인에게 중상해를 입혀 관련 법령에 따라 검찰에 의해 공소 제기되거나 자동차손해배상보장법 시행령에서 정한 상해급수 1-3급 부상을 입힌 경우

- (14) 중상해 교통사고처리지원금(3천만원초과,2천만원한도) 특별약관은 아래의 사항을 보장하는 보통약관 또는 특별약관 가입금액 3천만원 기가입자에 한하여 가입 가능합니다.

피보험자가 자동차를 운전하던 중 일반교통사고로 타인(피보험자의 부모, 배우자, 자녀 제외)에게 중상해를 입혀 관련 법령에 따라 검찰에 의해 공소제기되거나 자동차손해배상보장법 시행령에서 정한 상해급수 1-3급 부상을 입힌 경우 피보험자가 형사합의금으로 실제로 지급한 금액을 가입금액 한도로 보상(음주, 무면허, 도주사고 제외)

- (15) 자동차사고 변호사선임비용(5백만원초과,5백만원한도) 특별약관은 아래의 사항을 보장하는 보통약관 또는 특별약관 가입금액 5백만원 기가입자에 한하여 가입 가능합니다.

피보험자가 자동차를 운전하던 중 사고로 타인의 신체에 상해를 입힘으로써 아래에서 정한 사유로 변호사선임비용으로 실제로 부담한 금액을 가입금액 한도로 보상(음주, 무면허, 도주사고 제외/검사에 의해 약식기소 되었으나 피보험자가 법원의 약식명령에 불복하여 정식재판을 청구한 경우 제외)

1. 구속영장에 의하여 구속된 경우
2. 검사에 의해 공소제기(이하 「기소」라 합니다. 단 약식기소는 제외합니다)된 경우
3. 검사에 의해 약식기소 되었으나 법원에 의해 보통의 심판절차인 공판절차에 의해 재판이 진행되게 된 경우

- (16) 안면부 상해흉터복원(성형) 수술비 특별약관은 상해흉터복원(성형) 수술비 특별약관 가입자에 한하여 가입 가능합니다.
- (17) 상해 입원일당(1일이상, 15일한도) 특별약관은 상해 입원일당(1일이상) 특별약관 가입자에 한하여 가입 가능합니다.
- (18) 상해 후유장해(20%이상) 특별약관은 상해 후유장해 특별약관 가입자에 한하여 가입 가능합니다.
- (19) 5대골절 진단비 특별약관은 골절 진단비(치아 파절(깨짐, 부러짐) 제외) 특별약관 가입자에 한하여 가입이 가능합니다.
- (20) 가족 동승 자동차사고 부상(1~11급) 치료지원금(자가용운전자용) 특별약관은 자동차사고 부상치료지원금Ⅱ(운전자용) 특별약관 가입자에 한하여 가입 가능합니다.
- (21) 자동차사고 부상(1~6급) 한방치료비(운전자용) 특별약관은 자동차사고 부상치료지원금Ⅱ(운전자용) 특별약관 가입자에 한하여 가입 가능합니다.
- (22) 자동차사고 부상(1~6급) 한방치료비(비운전자용) 특별약관은 자동차사고 부상치료지원금Ⅱ(비운전자용) 특별약관 가입자에 한하여 가입 가능합니다.
- (23) 자동차사고 부상(1~6급) 한방치료비(운전자용) 특별약관은 자동차사고 부상(1~6급) 첩약 한방치료비(운전자용), 자동차사고 부상(1~6급) 약침 한방치료비(운전자용), 자동차사고 부상(1~6급) 특정한방물리요법 한방치료비(운전자용) 세부보장을 동시에 가입해야 합니다.
- (24) 자동차사고 부상(1~6 급) 한방치료비(비운전자용) 특별약관은 자동차사고 부상(1~6 급) 첩약 한방치료비(비운전자용), 자동차사고

부상(1~6 급) 약침 한방치료비(비운전자용), 자동차사고 부상(1~6 급) 특정한방물리요법 한방치료비(비운전자용) 세부보장을 동시에 가입해야 합니다.

- (25) 상해 골절·5대골절 수술비 특별약관은 상해 골절 수술비, 5대골절 수술비 세부보장을 동시에 가입해야 합니다.
- (26) 상해 입원·통원 수술비 특별약관은 상해 입원 수술비(당일입원 제외), 상해 통원 수술비(외래 및 당일입원) 세부보장을 동시에 가입해야 하며, 상해 입원 수술비(당일입원 제외) 세부보장의 가입금액은 상해 통원 수술비(외래 및 당일입원) 세부보장 가입금액의 1.5배로 해야 합니다.
- (27) 응급실내원 진료비 특별약관은 응급실내원 진료비(응급), 응급실내원 진료비(비응급) 세부보장을 동시에 가입해야 합니다.
- (28) 뺑소니, 무보험자동차 상해 사망 및 고도후유장해 특별약관 및 뺑소니, 무보험자동차 상해 사망 특별약관은 「자가용 운전자」 및 「비운전자」에 한하여 가입 가능합니다.
- (29) 아래에 정한 특별약관은 「자가용운전자」에 한하여 가입이 가능합니다.

- |  |
|--|
| <ul style="list-style-type: none"> <li>· 운전중 자동차사고 성형수술비 특별약관</li> <li>· 자동차사고 치아보철·크라운치료지원금 특별약관</li> <li>· 교통상해 입원일당(1일이상)(자가용운전자용) 특별약관</li> <li>· 가족 동승 자동차사고 부상(1~11급) 치료지원금(자가용운전자용) 특별약관</li> </ul> |
|--|

- (30) 아래에 정한 특별약관은 「영업용운전자」에 한하여 가입이 가능합니다.

- |   |
|---|
| <ul style="list-style-type: none"> <li>· 면허정지위로금 특별약관</li> <li>· 면허취소위로금 특별약관</li> <li>· 차량사고수리 휴업지원금(개인영업용,3일이상) 특별약관</li> </ul> |
|---|

- (31) 차량사고수리 휴업지원금(개인영업용,3일이상) 특별약관은 최고 3만원 한도로 가입이 가능합니다.
- (32) 흡인원 비용 특별약관은 최고 200만원 한도로 가입이 가능합니다.
- (33) 알바트로스 비용 특별약관은 최고 300만원 한도로 가입이 가능합니다.

(34) 아래에 정한 특별약관은 「비운전자」인 경우 가입이 불가능합니다.

- 교통상해 사망 및 후유장해(운전자용) 특별약관
- 교통상해 사망 가족생활지원금(월지급형)(운전자용) 특별약관
- 신주말 교통상해 사망 및 고도후유장해(운전자용) 특별약관
- 교통상해 사망 및 고도후유장해(운전자용) 특별약관
- 자동차 운전중 교통상해 사망 및 고도후유장해 특별약관
- 고속도로 교통상해 사망(운전자용) 특별약관
- 교통상해 고도장해(80%이상) 생활자금(월지급형)(운전자용) 특별약관
- 자동차 운전중 교통상해 사망 생활자금(월지급형) 특별약관
- 자동차 운전중 교통상해 고도장해(80%이상) 생활자금(월지급형) 특별약관
- 교통상해 입원일당(1일이상)(자가용운전자용) 특별약관
- 자동차사고 부상치료지원금Ⅱ(운전자용) 특별약관
- 자동차사고 부상치료지원금C(운전자용) 특별약관
- 자동차사고 부상(1-6급) 한방치료비(운전자용) 특별약관
- 가족 동승 자동차사고 부상(1-11급) 치료지원금(자가용운전자용) 특별약관
- 운전중 자동차사고 성형수술비 특별약관
- 자동차사고 치아보철·크라운치료지원금 특별약관
- 신주말 교통상해 사망(운전자용) 특별약관
- 교통상해 사망(운전자용) 특별약관
- 자동차 운전중 교통상해 사망 특별약관
- 교통사고처리지원금 특별약관
- 교통사고처리지원금Ⅱ 특별약관
- 교통사고처리지원금(3천만원초과,2천만원한도) 특별약관
- 중상해 교통사고처리지원금 특별약관
- 중상해 교통사고처리지원금Ⅱ 특별약관
- 중상해 교통사고처리지원금(3천만원초과,2천만원한도) 특별약관
- 운전자 벌금(대인) 특별약관
- 운전자 벌금(대물) 특별약관
- 자동차사고 변호사선임비용Ⅱ 특별약관
- 자동차사고 변호사선임비용(5백만원초과,5백만원한도) 특별약관
- 면허정지위로금 특별약관
- 면허취소위로금 특별약관
- 자동차 운전중 보복운전피해위로금 특별약관
- 차량사고수리 휴업지원금(개인영업용,3일이상) 특별약관

(35) 사망을 담보로 하는 보험(기본계약 또는 선택계약) 상품의 경우, 해당 보험(기본계약 또는 선택계약)의 사망보험금이 이미 납입한 보험료보다 적을 수 있습니다.

● 보험금 지급사유, 지급금액 및 지급제한사항

□ 보험금 지급사유 및 지급금액

◆ 기본계약

구분	지급사유	지급금액
상해사망 및 고도후유장해	상해사고로 사망 또는 80%이상 후유장해가 발생한 경우	가입금액

◆ 선택계약

보장명		지급사유	지급금액
교통상해 사망 및 후유장해	사망 및 고도후유장해	교통사고(비운전자의 경우 비운전중 교통사고)로 사망 또는 80%이상 후유장해가 발생한 경우	가입금액
	일반 후유장해	교통사고(비운전자의 경우 비운전중 교통사고)로 80%미만 후유장해가 발생한 경우	가입금액의 80%한도
상해 사망 가족생활지원금 (월지급형)		상해사고로 사망한 경우	10년간 매월 가입금액
교통상해 사망 가족생활지원금 (월지급형)		교통사고(비운전자의 경우 비운전중 교통사고)로 사망한 경우	10년간 매월 가입금액
상해 후유장해	고도 후유장해	상해사고로 80%이상 후유장해가 발생한 경우	가입금액
	일반 후유장해	상해사고로 80%미만 후유장해가 발생한 경우	가입금액의 80% 한도
상해 후유장해 (20%이상)	고도 후유장해	상해사고로 80%이상 후유장해가 발생한 경우	가입금액
	일반 후유장해 (20%이상)	상해사고로 20%이상 80%미만 후유장해가 발생한 경우	가입금액의 80% 한도
대중교통이용중 교통상해 사망 및 고도후유장해		대중교통이용중 교통사고로 사망 또는 80%이상 후유장해가 발생한 경우	가입금액



보장명	지급사유	지급금액
신주말 교통상해사망 및 고도후유장해	신주말에 교통사고(비운전자의 경우 비운전중 교통사고)로 사망 또는 80% 이상 후유장해가 발생한 경우 ※ 신주말 : 사고발생지의 표준시를 기준으로 금요일, 토요일, 법정공휴일(일요일포함) 또는 근로자의 날	가입금액
교통상해 사망 및 고도후유장해	교통사고(비운전자의 경우 비운전중 교통사고)로 사망 또는 80%이상 후유장해가 발생한 경우	가입금액
자동차 운전중 교통상해 사망 및 고도후유장해	자동차 운전중 교통사고로 사망 또는 80%이상 후유장해가 발생한 경우	가입금액
뺑소니, 무보험 자동차 상해 사망 및 고도후유장해	뺑소니 또는 무보험자동차 사고로 사망 또는 80%이상 후유장해가 발생한 경우	가입금액
고속도로 교통상해 사망	고속도로상에서 교통사고(비운전자의 경우 비운전중 교통사고)로 사망한 경우	가입금액
골프중 상해 사망 및 고도후유장해	골프중 상해사고로 사망 또는 80%이상 후유장해가 발생한 경우	가입금액
자전거 탑승중 상해 사망 및 고도후유장해	자전거 탑승중 상해사고로 사망 또는 80%이상 후유장해가 발생한 경우	가입금액
상해 고도장해 (80%이상)생활자금 (월지급형)	상해사고로 80%이상 후유장해가 발생한 경우(최초 1회한 지급)	10년간 매월 가입금액
상해 중증장해 (50%이상)생활자금 (월지급형)	상해사고로 50%이상 후유장해가 발생한 경우(최초 1회한 지급)	10년간 매월 가입금액
교통상해 고도장해 (80%이상) 생활자금 (월지급형)	교통사고(비운전자의 경우 비운전중 교통사고)로 80%이상 후유장해가 발생한 경우(최초 1회한 지급)	10년간 매월 가입금액
자동차 운전중 교통상해 사망 생활자금 (월지급형)	자동차 운전중 교통사고로 사망한 경우	10년간 매월 가입금액

보장명	지급사유	지급금액
자동차 운전중 교통상해 고도장해 (80%이상) 생활자금 (월지급형)	자동차 운전중 교통사고로 80%이상 후유장해가 발생한 경우(최초 1회한 지급)	10년간 매월 가입금액
상해 입원일당 (1일이상)	상해사고로 병·의원 등에 1일이상 계속 입원하여 치료를 받은 경우(180일을 한도로 입원1일당 일당지급)	가입금액
상해 입원일당 (1일이상, 15일한도)	상해사고로 병·의원 등에 1일이상 계속 입원하여 치료를 받은 경우(15일을 한도로 입원1일당 일당지급)	가입금액
상해 중환자실 입원일당(1일이상)	상해사고로 병·의원 등의 중환자실에 1일이상 계속 입원하여 치료를 받은 경우(180일을 한도로 입원1일당 일당지급)	가입금액
교통상해 입원일당 (1일이상)	교통사고(비운전자의 경우 비운전중 교통사고)로 병·의원 등에 1일이상 계속 입원하여 치료를 받은 경우(180일을 한도로 입원1일당 일당지급)	가입금액
뇌·내장손상 수술비	상해사고로 사고일부터 180일 이내에 약관에 정한 뇌손상으로 개두(開頭) 수술을 받거나, 내장손상으로 개흉(開胸) 수술 또는 개복(開腹) 수술을 받은 경우(최초 1회한 지급)	가입금액
상해흉터복원 (성형) 수술비	상해사고로 안면부, 상지, 하지에 외형상의 반흔이나 추상장해, 신체의 기형이나 기능장해가 발생하여 원상회복을 목적으로 사고일부터 2년 이내에 성형외과 전문의로부터 성형수술을 받은 경우 ※ 안면부 1cm당 14만원, 상·하지 1cm당 7만원(단, 3cm 이상) 지급	500만원 한도
안면부 상해흉터복원 (성형) 수술비	상해사고로 안면부에 외형상의 반흔이나 추상장해, 신체의 기형이나 기능장해가 발생하여 원상회복을 목적으로 사고일부터 2년 이내에 성형외과 전문의로부터 성형 수술을 받은 경우	· 5cm이상 10cm미만 : 가입금액의 50% · 10cm이상 : 가입금액의 100%

보장명		지급사유	지급금액	
자동차사고 부상치료지원금Ⅱ		자동차사고(비운전자의 경우 비운전 중 자동차사고)로 신체에 입은 상해 의 직접결과로써 「자동차사고 부상 등급표」에서 정한 상해등급을 받은 경우(상해등급별 차등 지급)	<가입금액 1,000만원 기준>	
			상해 등급	지급액
			1급	1,000만원
			2급	600만원
			3급	400만원
			4급	300만원
			5급	150만원
			6급	80만원
			7급	40만원
자동차사고 부상치료지원금C		자동차사고(비운전자의 경우 비운전 중 자동차사고)로 신체에 입은 상해 의 직접결과로써 「자동차사고 부상 등급표」에서 정한 상해등급(1-14급) 을 받은 경우	가입금액	
			가입금액	
자동차사고 부상 (1-6급) 한방치료비	자동차사고 부상(1-6급) 첩약 한방치료비	자동차사고(비운전자의 경우 비운전 중 자동차사고)로 신체에 입은 상해 의 직접결과로써 「자동차사고 부상 등급표」에서 정한 상해등급 중 1-6 급을 받은 후 그 치료를 목적으로 「의료법 제3조(의료기관) 제2항」에 서 정한 한방병원 또는 한의원에서 첩약치료를 받은 경우(사고당 3회한 지급)	가입금액	
	자동차사고 부상(1-6급) 약침 한방치료비	자동차사고(비운전자의 경우 비운전 중 자동차사고)로 신체에 입은 상해 의 직접결과로써 「자동차사고 부상 등급표」에서 정한 상해등급 중 1-6 급을 받은 후 그 치료를 목적으로 「의료법 제3조(의료기관) 제2항」에 서 정한 한방병원 또는 한의원에서 약침치료를 받은 경우(사고당 5회한 지급)	가입금액	
	자동차사고 부상(1-6급) 특정한방 물리요법 한방치료비	자동차사고(비운전자의 경우 비운전 중 자동차사고)로 신체에 입은 상해 의 직접결과로써 「자동차사고 부상 등급표」에서 정한 상해등급 중 1-6 급을 받은 후 그 치료를 목적으로 「의료법 제3조(의료기관) 제2항」에 서 정한 한방병원 또는 한의원에서 특정한방물리요법치료를 받은 경우 (사고당 5회한 지급)	가입금액	

보장명		지급사유	지급금액	
가족 동승 자동차사고 부상(1~11급) 치료지원금 (자가용운전자용)		가족과 자동차에 동승 중에 자동차사고로 신체에 입은 상해의 직접결과로써 「자동차사고 부상 등급표」에서 정한 상해등급을 피보험자와 그 가족이 함께 받은 경우(가장 높은 상해등급에 따라 차등 지급) ※ 부상자별로 각각 지급하지 않고 사고당 1회에 한하여 지급함	상해등급	지급액
			1~3급	50만원
			4~6급	30만원
			7~9급	20만원
			10~11급	10만원
강력범죄위로금		약관에 정한 강력범죄로 사망하거나 신체에 약관에 정한 피해가 발생한 경우	가입금액	
골절 진단비 (치아 파절(깨짐, 부러짐) 제외)		상해사고로 약관에 정한 골절(치아 파절(깨짐, 부러짐)제외)로 진단 확정된 경우	가입금액	
5대골절 진단비		상해사고로 약관에 정한 「5대골절」로 진단 확정된 경우	가입금액	
상해 골절 · 5대골절 수술비	상해골절 수술비	상해사고로 약관에 정한 골절로 수술을 받은 경우	가입금액	
	5대골절 수술비	상해사고로 약관에 정한 「5대골절」로 수술을 받은 경우	가입금액	
화상 진단비		상해사고로 심재성 2도 이상에 해당하는 화상으로 진단 확정된 경우	가입금액	
화상 수술비		상해사고로 심재성 2도 이상에 해당하는 화상으로 진단 확정 후 그 치료를 직접적인 목적으로 수술을 받은 경우	가입금액	
상해 입원·통원 수술비	상해 입원 수술비 (당일입 원 제외)	보험기간 중 상해의 직접결과로써 병원 또는 의원에 2일이상 입원하여 수술을 받은 경우(수술 1회당 지급) ※ 「당일입원」 이라 함은 입원일자와 퇴원일자가 동일한 입원을 말함.	가입금액	
	상해 통원 수술비 (외래 및 당일입 원)	보험기간 중 상해의 직접결과로써 병원 또는 의원에 외래로 방문하거나 당일입원하여 수술을 받은 경우(수술 1회당 지급) ※ 「당일입원」 이라 함은 입원일자와 퇴원일자가 동일한 입원을 말함.	가입금액	

보장명	지급사유	지급금액
운전중 자동차사고 성형수술비	자동차 운전 중 사고의 직접결과로써 외형상의 반흔이나 추상장해, 신체의 기형이나 기능장해가 발생하여 그 원상회복을 위해 사고일로부터 1년 이내에 성형외과 전문의로부터 성형수술을 받은 경우 ※ 단, 미용을 위한 성형수술을 받은 경우는 제외	가입금액
자동차사고 치아보철 · 크라운치료지원금 특별약관	자동차사고의 직접결과로써 「자동차사고 부상 등급표」에서 정한 5급32항, 6급31항, 7급26항, 8급25항, 9급19항, 10급9항, 11급5항, 12급7항, 13급4항, 14급4항에 해당되어 치아보철치료가 필요하다고 진단받은 경우(치아 1개당 지급)	가입금액
상해 사망	상해사고로 사망한 경우	가입금액
대중교통 이용중 교통상해 사망	대중교통 이용중 교통사고로 사망한 경우	가입금액
신주말 교통상해 사망	신주말에 교통사고(비운전자의 경우 비운전중 교통사고)로 사망한 경우	가입금액
교통상해 사망	교통사고(비운전자의 경우 비운전중 교통사고)로 사망한 경우	가입금액
자동차 운전중 교통상해 사망	자동차 운전중 교통사고로 사망한 경우	가입금액
뺑소니, 무보험 자동차 상해 사망	뺑소니 또는 무보험자동차 사고로 사망한 경우	가입금액
골프중 상해 사망	골프중 상해 사고로 사망한 경우	가입금액
자전거 탑승중 상해 사망	자전거 탑승중 상해사고로 사망한 경우	가입금액
깁스 치료비 (부목치료 제외)	보험기간 중 상해 또는 질병으로 약관에 정한 깁스치료를 받은 경우 ※ 부목치료(Splint Cast)는 제외	가입금액
운전자 관절중 (엉덩, 무릎) 수술비	보험기간 중 상해 또는 질병으로 약관에 정한 운전자 관절중(엉덩, 무릎)으로 진단 확정되고, 그 치료를 직접적인 목적으로 운전자 관절중(엉덩, 무릎) 수술을 받은 경우(최초 1회한 지급)	30만원

보장명		지급사유	지급금액
응급실 내원 진료비	응급실 내원 진료비 (응급)	보험기간 중 약관에서 정한 「응급환자」로 응급실에 내원하여 진료를 받은 경우(내원 1회당 지급)	가입금액
	응급실 내원 진료비 (비응급)	보험기간 중 약관에서 정한 「비응급환자」로 응급실에 내원하여 진료를 받은 경우(내원 1회당 지급)	가입금액
자전거사고 처리 지원금(사망)· 자전거사고 벌금		자전거 운전중 사고로 피해자(피보험자의 부모, 배우자 및 자녀 제외)를 사망하게 한 경우(1사고당 피보험자가 실제로 지급한 형사합의금 지급) 또는 자전거 운전중 사고로 타인의 신체에 상해를 입혀 확정판결로 벌금을 부담한 경우	자전거사고 처리지원금(사망) 피해자 1명당 3,000만원 한도 자전거사고 벌금 2,000만원 한도
교통 사고 처리 지원금	피해자 사망	자동차 운전중 교통사고로 피해자(피보험자의 부모, 배우자 및 자녀 제외)를 사망하게 한 경우(1사고당 피보험자가 실제로 지급한 형사합의금 지급)	피해자 1명당 3,000만원 한도
	피해자 부상	자동차 운전중 약관에 정한 중대법규 위반 교통사고로 피해자(피보험자의 부모, 배우자 및 자녀 제외)가 42일, 70일, 140일 이상(다수 피해자의 진단일을 합하여 계산하지 않음) 치료를 요한다는 진단을 받은 경우(1사고당 피보험자가 실제로 지급한 형사합의금 지급)	피해자 1명당 · 6주이상 10주미만 : 1,000만원 한도 · 10주이상 20주미만 : 2,000만원 한도 · 20주이상 : 3,000만원 한도
	피해자 증상해	자동차 운전중 약관에 정한 일반교통사고로 피해자(피보험자의 부모, 배우자 및 자녀 제외)에게 중상해를 입혀 약관에 정한 법령으로 검찰에 의해 공소제기되거나 자동차사고 부상 등급표에서 정한 상해급수 1급, 2급 또는 3급에 해당하는 부상을 입힌 경우(1사고당 피보험자가 실제로 지급한 형사합의금 지급)	피해자 1명당 3,000만원 한도

보장명		지급사유	지급금액
교통 사고 처리 지원금Ⅱ	피해자 사망	자동차 운전중 교통사고로 피해자(피보험자의 부모, 배우자 및 자녀 제외)를 사망하게 한 경우(1사고당 피보험자가 실제로 지급한 형사합의금 지급)	피해자 1명당 5,000만원 한도
	피해자 부상	자동차 운전중 약관에 정한 중대법규 위반 교통사고로 피해자(피보험자의 부모, 배우자 및 자녀 제외)가 42일, 70일, 140일 이상(다수 피해자의 진단일을 합하여 계산하지 않음) 치료를 요한다는 진단을 받은 경우(1사고당 피보험자가 실제로 지급한 형사합의금 지급)	피해자 1명당 · 6주이상 10주미만 : 1,000만원 한도 · 10주이상 20주미만 : 3,000만원 한도 · 20주이상 : 5,000만원 한도
	피해자 중상해	자동차 운전중 약관에 정한 일반교통사고로 피해자(피보험자의 부모, 배우자 및 자녀 제외)에게 중상해를 입혀 약관에 정한 법령으로 검찰에 의해 공소제기되거나 자동차사고 부상 등급표에서 정한 상해급수 1급, 2급 또는 3급에 해당하는 부상을 입힌 경우(1사고당 피보험자가 실제로 지급한 형사합의금 지급)	피해자 1명당 5,000만원 한도
교통 사고 처리 지원금 (3천만원 초과, 2천 만원 한도)	피해자 사망	자동차 운전중 교통사고로 피해자(피보험자의 부모, 배우자 및 자녀 제외)를 사망하게 한 경우(1사고당 피보험자가 실제로 지급한 형사합의금 지급)	피해자 1명당 3,000만원을 초과하는 금액의 2,000만원 한도
	피해자 부상	자동차 운전중 약관에 정한 중대법규 위반 교통사고로 피해자(피보험자의 부모, 배우자 및 자녀 제외)가 70일, 140일 이상(다수 피해자의 진단일을 합하여 계산하지 않음) 치료를 요한다는 진단을 받은 경우(1사고당 피보험자가 실제로 지급한 형사합의금 지급)	피해자 1명당 · 10주이상 20주미만 : 2,000만원을 초과하는 금액의 1,000만원 한도 · 20주이상 : 3,000만원을 초과하는 금액의 2,000만원 한도
	피해자 중상해	자동차 운전중 약관에 정한 일반교통사고로 피해자(피보험자의 부모, 배우자 및 자녀 제외)에게 중상해를 입혀 약관에 정한 법령으로 검찰에 의해 공소제기되거나 자동차사고 부상 등급표에서 정한 상해급수 1급, 2급 또는 3급에 해당하는 부상을 입힌 경우(1사고당 피보험자가 실제로 지급한 형사합의금 지급)	피해자 1명당 3,000만원을 초과하는 금액의 2,000만원 한도

보장명	지급사유	지급금액
중상해 교통사고 처리지원금	자동차 운전중 약관에 정한 일반교통사고로 피해자(피보험자의 부모, 배우자 및 자녀 제외)에게 중상해를 입혀 약관에 정한 법령으로 검찰에 의해 공소제기되거나 자동차사고 부상등급표에서 정한 상해급수 1급, 2급 또는 3급에 해당하는 부상을 입힌 경우(1사고당 피보험자가 실제로 지급한 형사합의금 지급)	피해자 1명당 3,000만원 한도
중상해 교통사고 처리지원금Ⅱ	자동차 운전중 약관에 정한 일반교통사고로 피해자(피보험자의 부모, 배우자 및 자녀 제외)에게 중상해를 입혀 약관에 정한 법령으로 검찰에 의해 공소제기되거나 자동차사고 부상등급표에서 정한 상해급수 1급, 2급 또는 3급에 해당하는 부상을 입힌 경우(1사고당 피보험자가 실제로 지급한 형사합의금 지급)	피해자 1명당 5,000만원 한도
중상해 교통사고 처리지원금 (3천만원초과, 2천만원 한도)	자동차 운전중 약관에 정한 일반교통사고로 피해자(피보험자의 부모, 배우자 및 자녀 제외)에게 중상해를 입혀 약관에 정한 법령으로 검찰에 의해 공소제기되거나 자동차사고 부상등급표에서 정한 상해급수 1급, 2급 또는 3급에 해당하는 부상을 입힌 경우(1사고당 피보험자가 실제로 지급한 형사합의금 지급)	피해자 1명당 3,000만원을 초 과하는 금액의 2,000만원 한도
운전자 벌금(대인)	자동차 운전중 교통사고로 타인의 신체에 상해를 입혀 확정판결로 벌금을 부담한 경우	2,000만원 한도
운전자 벌금(대물)	자동차 운전중 교통사고로 도로교통법 제151조(벌칙)에 따른 벌금형이 확정된 경우 ※ 도로교통법 제151조(벌칙) 차의 운전자가 업무상 필요한 주의를 게을리하거나 중대한 과실로 다른 사람의 건조물이나 그 밖에 재물을 손괴하는 경우에는 2년 이하의 금고나 500만원 이하의 벌금에 처한다.	500만원 한도



보장명	지급사유	지급금액
<p>자동차사고 변호사선임비용Ⅱ</p>	<p>자동차 운전중 교통사고로 타인의 신체에 상해를 입혀 아래의 ① 또는 ②로 인해 발생한 변호사선임비용 중 실제로 부담한 금액을 지급</p> <div style="border: 1px solid black; padding: 5px;"> <p>① 구속영장에 의해 구속되거나 검사에 의해 공소제기(단, 약식기소 제외)된 경우 ② 검사에 의해 약식기소 되었으나 법원에 의해 공판절차에 의한 재판이 진행되는 경우</p> </div> <p>※ 1사고로 항소심, 상고심을 포함하여 다수의 소송을 하였을 경우 그 소송동안 피보험자가 실제로 부담한 전체 변호사선임비용을 합쳐서 가입금액을 한도로 보상</p>	<p>가입금액 한도</p>
<p>자동차사고 변호사선임비용 (5백만원초과,5백만원 한도)</p>	<p>자동차 운전중 교통사고로 타인의 신체에 상해를 입혀 아래의 ① 또는 ②로 인해 발생한 변호사선임비용 중 실제로 부담한 금액이 5백만원을 초과하는 경우 초과한 금액</p> <div style="border: 1px solid black; padding: 5px;"> <p>① 구속영장에 의해 구속되거나 검사에 의해 공소제기(단, 약식기소 제외)된 경우 ② 검사에 의해 약식기소 되었으나 법원에 의해 공판절차에 의한 재판이 진행되는 경우</p> </div> <p>※ 1사고로 항소심, 상고심을 포함하여 다수의 소송을 하였을 경우 그 소송동안 피보험자가 실제로 부담한 전체 변호사선임비용을 합쳐서 5백만원을 초과한 금액에 대하여 5백만원 한도로 보상</p>	<p>500만원을 초과하는 금액의 500만원 한도</p>
<p>면허정지 위로금</p>	<p>영업용 운전자가 자동차 운전중 교통사고로 타인의 신체에 상해를 입히거나 재물을 손상하여 운전면허정지 행정처분을 받은 경우(면허정지기간동안 최고 60일을 한도로 면허정지기간 1일당 1일당 지급)</p> <p>※ 면허정지기간이라 함은 행정기관의 교정교육을 이수하여 전체 면허정지기간에서 감경 받았거나 감경 받을 수 있는 기간을 차감한 기간을 말함</p>	<p>가입금액</p>

보장명	지급사유	지급금액
면허취소 위로금	영업용 운전자가 자동차 운전중 교통사고로 타인의 신체에 상해를 입히거나 재물을 손상하여 운전면허취소 행정처분을 받은 경우	가입금액
홀인원 비용	<p>18홀 이상을 보유하고 있는 국내 소재 골프장에서 골프경기 중 홀인원(Hole in One)을 행한 경우 홀인원을 행한 날부터 1개월 이내(단, 축하라운드 비용은 3개월 이내)에 홀인원 비용으로 실제로 부담한 금액을 지급(최초 1회한 지급, 깔때기홀 제외)</p> <p>※ 홀인원 비용</p> <div style="border: 1px solid black; padding: 5px;"> <p>① 증정용 기념품 구입비용            ② 축하만찬 비용            ③ 축하라운드 비용            (그린피, 캐디피, 카트비용 등)</p> </div>	가입금액 한도
알바트로스 비용	<p>18홀 이상을 보유하고 있는 국내 소재 골프장에서 골프경기 중 알바트로스(Albatross)를 행한 경우 알바트로스를 행한 날부터 1개월 이내(단, 축하라운드 비용은 3개월 이내)에 알바트로스 비용으로 실제로 부담한 금액을 지급(최초 1회한 지급, 깔때기홀 제외)</p> <p>※ 알바트로스 비용</p> <div style="border: 1px solid black; padding: 5px;"> <p>① 증정용 기념품 구입비용            ② 축하만찬 비용            ③ 축하라운드 비용            (그린피, 캐디피, 카트비용 등)</p> </div>	가입금액 한도
업무상 과실치사상 벌금비용	형법 제268조(업무상 과실·중과실치사상)에 따른 벌금형(단, 특별법위반을 포함한 벌금형은 제외)이 확정 판결 되었을 때	2,000만원 한도

보장명	지급사유	지급금액
<p>민사소송 법률비용손해</p>	<p>보험기간 중에 피보험자에게 소송제기의 원인이 되는 사건이 발생하여 약관에 정한 소송사건이 대한민국 법원에 제기되어 그 소송이 판결, 소송상 조정 또는 소송상 화해로 종료되었을 때</p> <ul style="list-style-type: none"> <li>※ 소송은 심급별을 말하며 보험기간에 제기되어야 함</li> <li>※ 연간 하나의 사건에 의해 제기된 소송에 한함</li> </ul>	<ul style="list-style-type: none"> <li>· 변호사비용 : 「변호사보수의 소송비용산입에 관한 규칙」에 정한 변호사비용의 한도 내에서 실제 부담한 변호사 보수액 중 자기부담금 10만원 을 초과하는 금액 (단, 1,500만원 한도)</li> <li>· 인지액+송달료 : 500만원 한도</li> </ul>
<p>자동차 운전중 보복운전피해위로금</p>	<p>자동차 운전중 약관에서 정한 보복운전의 피해자가 되어 수사기관에 신고, 고소, 고발 등이 접수되고 피의자가 검찰에 의해 공소제기(약식기소를 포함) 또는 기소유예된 경우(1회의 보복운전당 1회에 한하여 지급)</p>	<p>가입금액</p>
<p>차량사고수리 휴업지원금 (개인영업용, 3일이상)</p>	<p>영업용 운전자가 약관에 정한 사고로 피보험자동차에 손해를 입고 그 원상회복을 직접적인 목적으로 정비업체에서 3일이상 계속하여 수리를 받은 경우(30일을 한도로 3일째 수리일부터 수리 1일당 1일당지급)</p> <ul style="list-style-type: none"> <li>※ 피보험자동차의 「전부손해」 또는 「전부도난」의 경우 지급일수를 10일로 하여 1일당 1일당지급</li> <li>※ 피보험자동차는 피보험자가 소유 또는 리스하여 개인이 운행하는 차량에 한함</li> <li>※ 보험증권에 기재된 피보험자동차 1대에 한하여 보상함</li> </ul>	<p>(3일이상 1일당) 가입금액</p>
<p>골프용품손해</p>	<p>골프시설 구내에서의 연습, 경기, 지도 중 또는 골프시설 밖의 장소에서 발생한 골프용품에 생긴 화재·도난손해, 골프채의 파손손해</p> <ul style="list-style-type: none"> <li>※ 단, 보험증권에 기재된 골프용품에 한함</li> </ul>	<p>가입금액 한도</p>

보장명	지급사유	지급금액
가족 일상생활중 배상책임	본인 및 약관에 정한 가족의 일상생활 및 보험증권에 기재된 주택의 소유, 사용 또는 관리로 인한 사고로 타인의 신체의 피해(대인) 또는 재물의 손해(대물)에 대한 법률상 배상책임을 부담함으로써 입은 손해 발생시	1억원 한도 ※ 1사고당 자기부담금 : 대인 없음, 대물 20만원

#### □ 보험금 지급제한사항

- ① 자동차사고 변호사선임비용Ⅱ, 자동차사고 변호사선임비용(5백만원초과, 5백만원한도) 특별약관의 경우 검사에 의해 약식기소 되었으나 피보험자가 법원의 약식명령에 불복하여 정식 재판을 청구한 경우에는 보상하지 않습니다.
- ② 자전거사고 처리지원금(사망)·자전거사고 벌금, 교통사고처리지원금, 교통사고처리지원금Ⅱ, 교통사고처리지원금(3천만원초과, 2천만원한도), 중상해 교통사고처리지원금, 중상해 교통사고처리지원금Ⅱ, 중상해 교통사고처리지원금(3천만원초과, 2천만원한도), 운전자 벌금(대인), 운전자 벌금(대물), 자동차사고 변호사선임비용Ⅱ, 자동차사고 변호사선임비용(5백만원초과, 5백만원한도), 흡인원 비용, 알바트로스 비용, 골프용품손해, 업무상 과실치사상 벌금비용, 민사소송 법률비용손해, 가족 일상생활 배상책임 특별약관은 다수계약(공제 계약을 포함)이 체결되어 있는 경우, 약관에 따라 비례하여 보상합니다.
- ③ 차량사고수리 휴업지원금(개인영업용, 3일이상) 특별약관의 경우에는 보험증권에 기재된 차량 1대에 대해서만 보상이 가능합니다.
- ④ 하나의 상해로 인하여 회사가 지급하는 후유장해보험금은 후유장해보험가입금액을 한도로 합니다.
- ⑤ 회사는 제1회 보험료를 받은 때부터 이 상품의 약관이 정한 바에 따라 보장을 합니다. 회사의 책임은 보험증권에 기재된 보험기간의 첫날에 시작합니다. 단, 제1회 보험료를 납입하기 전 사고에 대해서는 보상하지 않습니다.
- ⑥ 보험금을 지급하지 않는 사유 등 기타 세부적인 사항은 기본계약 및 선택계약 내용에 따라 보험금의 지급이 제한될 수 있습니다.

## ● 보험료 산출기초 및 공시이율

### □ 보험료 구성

보험계약자가 납입하는 보험료는 보험사고 발생시 보험금 지급을 위한 위험 보험료, 만기시 환급금을 지급하기 위한 적립보험료, 보험회사의 사업경비를 위한 보험료로 구성됩니다.

### □ 적용이율

#### 보장부분 적용이율이란?

보험회사는 장래의 보험금 지급을 대비하여 계약자가 납입한 보험료를 적립해 두는데 보험료 납입시점과 보험금 지급시점에는 시차가 발생하게 됩니다. 이 기간동안 보험회사는 적립된 금액을 운용할 수 있으므로 운용에 따라 기대되는 수익을 미리 예상하여 일정한 비율로 보험료를 할인해 주는데, 이러한 할인을율 "보장부분 적용이율"이라고 합니다. 일반적으로 보장부분 적용이율이 높으면 보험료는 내려가고, 낮으면 보험료는 올라갑니다.

#### 공시이율이란?

이 보험에 적용되는 공시이율은 이 보험의 사업방법서에서 정한 방법에 따라 회사의 운용자산이익률과 객관적인 외부지표금리를 가중평균하여 산출된 공시기준이율에서 향후 예상수익 등을 고려한 조정률을 가감하여 결정합니다.

※ 이에 대한 보다 자세한 내용은 인터넷홈페이지 상품공시실에서 무배당 삼성화재 상해보험 안심동행(1812.16)의 사업방법서를 참조하시기 바랍니다.

이 보험의 적립부분 순보험료는 공시이율(보장성 공시이율V 적용)에 의해 연동되어 적립되며, 2018년 12월 현재 적용되는 이율은 연단위 복리 2.20 %입니다. 단, 최저보증이율은 연단위 복리 0.5%입니다.

공시이율은 매월 1일 회사가 정한 이율로 하며, 매월 1일부터 해당월 말일까지 1개월간 확정 적용합니다.

#### 최저보증이율이란?

회사의 운용자산이익율 및 시중금리가 하락하더라도 회사에서 지급을 보증하는 최저한도의 적용이율입니다.

□ 적용위험률

**적용위험률이란?**

한 개인이 사망하거나 질병에 걸리는 등의 일정한 보험사고가 발생할 수 있는 확률을 예측한 것을 말합니다. 일반적으로 적용위험률이 높으면 보험료가 올라가고 낮으면 보험료는 내려갑니다.

< 적용위험률 예시 >

(기준 : 기본계약, 상해1급, 40세)

보장위험	적용위험률	
	남자	여자
일반상해 사망률	0.000259	0.000125
일반상해 후유장해 발생률(80%이상)	0.000049	0.000017

□ 계약체결비용 및 계약관리비용

**계약체결비용 및 계약관리비용이란?**

보험회사가 보험계약의 체결, 유지 및 관리 등에 필요한 경비로 사용하기 위하여 보험료 중 일정비율을 비용으로 책정한 것을 말합니다.

● 보험가격지수

□ 보험가격지수

● 산출식 : “영업보험료 ÷ (참조순보험료 + 상품군별 평균사업비) × 100”

**보험가격지수란?**

해당상품의 보험료총액(보험금 지급을 위한 보험료 및 보험회사의 사업경비 등을 위한 보험료)을 참조순보험료 총액\*과 평균사업비총액\*\*을 합한 금액으로 나눈 비율을 "보험가격지수"라고 합니다.

\* 금융감독원이 정하는 평균공시이율 및 참조 순보험요율을 적용하여 산출한 보험금 지급을 위한 보험료

\*\* 상품군별로 손해보험상품 전체의 평균사업비율을 반영하여 계산(역산)한 값

● 계약자배당에 관한 사항

무배당 삼성화재 상해보험 안심동행(1812.16) 1종(연만기)은 무배당 상품으로서 배당을 하지 않습니다. 그러나 무배당 상품은 배당상품에 비해 보험료가 상대적으로 저렴합니다.

## ● 해지환급금에 관한 사항

### □ 해지환급금 산출기준

회사는 금융감독원장이 인가한 산출기준에 따라 계산한 이 보험의 보험료 적립금(순보험료식 책임준비금에서 해지공제금액을 차감한 금액)과 미경과 보험료를 더한 금액을 해지환급금으로 지급하여 드립니다.

### □ 해지환급금이 적은 이유

보험은 은행의 저축과는 달리 위험보장과 저축을 겸한 제도로서 보험계약자가 납입한 보험료 중 일부는 불의의 사고를 당한 다른 보험계약자에게 지급되는 보험금으로, 또 다른 일부는 보험회사 운영에 필요한 사업경비로 사용되므로 중도해지하는 경우 지급되는 해지환급금은 납입한 보험료보다 적거나 없을 수도 있습니다.

**구체적인 상품내용은 무배당 삼성화재 상해보험 안심동행(1812.16) 1종(연만기)의 보험약관을 참조하시기 바랍니다.**

# 개인신용정보 제공·이용에 대한 고객 권리 안내문

## 1. 금융서비스 이용 범위

- 가. 고객의 개인신용정보는 금융거래의 설정·유지여부 판단 목적 및 고객이 동의한 목적만으로 이용됩니다.
- 나. 고객은 영업장·인터넷 등 다양한 채널을 통해 금융거래를 체결하거나 금융서비스를 제공받는 과정에서 1) 회사가 본인의 개인신용정보(이하 '본인정보')를 제휴·부가서비스 등을 위해 제휴회사 등에 제공하는 것 및 2) 당해 금융회사가 금융상품 소개 및 구매권유(이하 '마케팅') 목적으로 이용하는 것에 대해 동의를 하지 않는 경우에도 금융거래를 체결하거나 금융서비스를 이용하실 수 있습니다. 다만, 이러한 동의를 하지 않으신 경우에는 제휴·부가서비스 및 신상품·서비스 등을 제공받지 못할 수도 있습니다.

## 2. 「신용정보의이용및보호에관한 법률」 상의 고객 권리

### 가. 본인정보의 제3자 제공사실 통보 요구

고객은 「신용정보의 이용 및 보호에 관한 법률」 제35조에 따라 회사가 본인정보를 마케팅 목적으로 이용 및 제3자에게 제공하는 현황을 조회할 수 있습니다.

- 조회방법
- o 인터넷 : <http://www.samsungfire.com>

### 나. 금융거래 거절 근거 신용정보 고지 요구

고객은 「신용정보의이용및보호에관한법률」 제36조에 따라 회사가 전국은행연합회, 신용조회회사 등으로부터 제공받은 연체정보 등에 근거하여 금융거래를 거절·중지하는 경우에는 그 거절·중지의 근거가 된 신용정보, 동 정보를 제공한 기관의 명칭·주소·연락처 등을 고지해 줄 것을 회사에 요구할 수 있습니다.

### 다. 본인정보의 제3자 제공 및 마케팅 목적의 전화 등의 중단 요구

고객은 「신용정보의이용및보호에관한법률」 제37조에 따라 가입 신청 시 동의를 한 경우에도 본인정보를 제3자에게 제공하는 것 및 당해 회사가 마케팅 목적으로 본인에게 연락하는 것을 전체 또는 사안별로 중단 시킬 수 있습니다.(다만, 고객의 신용도 등을 평가하기 위해 전국은행연합회 또는 신용조회회사 등에 제공하는 것에 대해서는 중단시킬 수 없습니다.)

- 신청방법
- o 서 면 : 본사 (서울시 서초구 서초대로74길 14) 또는 각 영업점



○ 전 화 : 1588-5114

○ 인터넷 : <http://www.samsungfire.com>

- 다만, 개인신용정보를 제공하지 아니하면 해당 신용정보주체와 약정한 계약이행이 어려운 경우에는 고객이 동의를 철회하려면 그 용역의 제공을 받지 아니할 의사를 명확하게 밝혀야 합니다.

(마케팅 목적의 연락증지는 즉시 가능)

## 라. 본인정보의 열람 및 정정 요구

고객은 「신용정보의이용및보호에관한법률」 제38조에 따라 회사가 보유한 본인정보에 대해 열람 청구가 가능하며, 본인정보가 사실과 다른 경우에는 이의 정정을 요구할 수 있으며, 그 처리결과에 이의가 있는 경우에는 금융위원회에 시정을 요청할 수 있습니다.

- 신청방법

○ 서 면 : 본사 (서울시 서초구 서초대로74길 14) 또는 각 영업점

○ 전 화 : 1588-5114

○ 인터넷 : <http://www.samsungfire.com>

## 마. 본인정보의 무료 열람 요구

고객은 「신용정보의이용및보호에관한법률」 제39조에 따라 본인정보를 신용조회회사를 통하여 연간 일정 범위 내에서 무료로 열람할 수 있습니다. 자세한 사항은 각 신용조회회사에 문의하시기 바랍니다.

- 연락처

- NICE 신용정보(주) : ☎ 02-2122-4000 인터넷 [www.nice.co.kr](http://www.nice.co.kr)
- 서울신용평가정보(주) : ☎ 02-3445-5000 인터넷 [www.sci.co.kr](http://www.sci.co.kr)
- 코리아크레딧뷰로(주) : ☎ 02-708-6000 인터넷 [www.kcb4u.com](http://www.kcb4u.com)

## 3. 개인정보 유출시 피해보상

당사의 귀책사유로 인한 개인정보 유출로 고객님에게 발생한 손해에 대해 관계 법령 등에 따라 보상 받으실 수 있습니다.

## 4. 위의 권리행사와 관련하여 불편함을 느끼시거나 애로가 있으신 경우 아래의 담당자 앞으로 연락하여 주시기 바랍니다.

- 연락처

- 당사 고객정보 관리·보호 고충처리자  
: 02-758-4045 / 서울시 서초구 서초대로74길 14
- 협회 개인신용정보 보호담당자  
: 02-3702-8500 / 서울시 종로구 종로5길 68
- 금융감독원 개인신용정보 보호담당자  
: (국번없이) 1332 / 서울시 영등포구 여의대로 38



무배당 삼성화재 상해보험  
안심동행(1812.16) 1종(연만기)

# 목 차

## 보통약관

<b>제1관 목적 및 용어의 정의</b> .....	<b>10</b>
제1조 목적 .....	10
제2조 용어의 정의 .....	10
<b>제2관 보험금의 지급</b> .....	<b>12</b>
제3조 보험금의 지급사유 .....	12
제4조 보험금 지급에 관한 세부규정 .....	13
제5조 보험금을 지급하지 않는 사유 .....	15
제6조 보험금 지급사유의 통지 .....	16
제7조 보험금의 청구 .....	17
제8조 보험금의 지급절차 .....	17
제9조 공시이율의 적용 및 공시 .....	19
제10조 환급금의 중도인출 .....	20
제11조 만기환급금의 지급 .....	21
제12조 보험금 받는 방법의 변경 .....	22
제13조 주소변경통지 .....	22
제14조 보험수익자의 지정 .....	23
제15조 대표자의 지정 .....	23
<b>제3관 계약자의 계약 전 알릴 의무 등</b> .....	<b>24</b>
제16조 계약 전 알릴 의무 .....	24
제17조 상해보험계약 후 알릴 의무 .....	24
제18조 알릴 의무 위반의 효과 .....	27
제19조 사기에 의한 계약 .....	29
<b>제4관 보험계약의 성립과 유지</b> .....	<b>30</b>
제20조 보험계약의 성립 .....	30
제21조 청약의 철회 .....	31
제22조 약관교부 및 설명의무 등 .....	32
제23조 계약의 무효 .....	34

제24조 계약내용의 변경 등 .....	35
제25조 보험나이 등 .....	37
제26조 계약의 소멸 .....	37
<b>제5관 보험료의 납입 .....</b>	<b>38</b>
제27조 제1회 보험료 및 회사의 보장개시 .....	38
제28조 제2회 이후 보험료의 납입 .....	39
제29조 보험료의 자동대출납입 .....	40
제30조 보험료의 납입이 연체되는 경우 납입최고(독촉)와 계약의 해지 .	41
제31조 보험료의 납입을 연체하여 해지된 계약의 부활(효력회복) ...	42
제32조 강제집행 등으로 인하여 해지된 계약의 특별부활(효력회복) ...	43
<b>제6관 계약의 해지 및 해지환급금 등 .....</b>	<b>45</b>
제33조 계약자의 임의해지 및 피보험자의 서면동의 철회 .....	45
제34조 중대사유로 인한 해지 .....	45
제35조 회사의 파산선고와 해지 .....	46
제36조 해지환급금 .....	46
제37조 보험계약대출 .....	47
제38조 배당금의 지급 .....	48
<b>제7관 분쟁조정 등 .....</b>	<b>48</b>
제39조 분쟁의 조정 .....	48
제40조 관할법원 .....	48
제41조 소멸시효 .....	49
제42조 약관의 해석 .....	49
제43조 회사가 제작한 보험안내자료 등의 효력 .....	49
제44조 회사의 손해배상책임 .....	50
제45조 개인정보보호 .....	50
제46조 준거법 .....	51
제47조 예금보험에 의한 지급보장 .....	51

## 특별약관

---

<b>1. 상해 관련 특별약관 .....</b>	<b>54</b>
1-1. 교통상해 사망 및 후유장해(운전자용) 특별약관 .....	54
1-2. 교통상해 사망 및 후유장해(비운전자용) 특별약관 .....	60

1-3. 상해 사망 가족생활지원금(월지급형) 특별약관 .....	66
1-4. 교통상해 사망 가족생활지원금(월지급형)(운전자용) 특별약관 ..	68
1-5. 교통상해 사망 가족생활지원금(월지급형)(비운전자용) 특별약관 .....	72
1-6. 상해 후유장해 특별약관 .....	76
1-7. 상해 후유장해(20%이상) 특별약관 .....	79
1-8. 대중교통 이용중 교통상해 사망 및 고도후유장해 특별약관 .....	82
1-9. 신주말 교통상해 사망 및 고도후유장해(운전자용) 특별약관 .....	88
1-10. 신주말 교통상해 사망 및 고도후유장해(비운전자용) 특별약관 ..	94
1-11. 교통상해 사망 및 고도후유장해(운전자용) 특별약관 .....	100
1-12. 교통상해 사망 및 고도후유장해(비운전자용) 특별약관 .....	106
1-13. 자동차 운전중 교통상해 사망 및 고도후유장해 특별약관 .....	112
1-14. 뺑소니, 무보험자동차 상해 사망 및 고도후유장해 특별약관 ..	118
1-15. 고속도로 교통상해 사망(운전자용) 특별약관 .....	123
1-16. 고속도로 교통상해 사망(비운전자용) 특별약관 .....	127
1-17. 골프중 상해 사망 및 고도후유장해 특별약관 .....	131
1-18. 자전거 탑승중 상해 사망 및 고도후유장해 특별약관 .....	135
1-19. 상해 고도장해(80%이상) 생활자금(월지급형) 특별약관 .....	140
1-20. 상해 중증장해(50%이상) 생활자금(월지급형) 특별약관 .....	144
1-21. 교통상해 고도장해(80%이상) 생활자금(월지급형)(운전자용) 특별약관 .....	147
1-22. 교통상해 고도장해(80%이상) 생활자금(월지급형)(비운전자용) 특별약관 .....	152
1-23. 자동차 운전중 교통상해 사망 생활자금(월지급형) 특별약관 ..	157
1-24. 자동차 운전중 교통상해 고도장해(80%이상) 생활자금(월지급형) 특별약관 .....	161
1-25. 상해 입원일당(1일이상) 특별약관 .....	167
1-26. 상해 입원일당(1일이상, 15일한도) 특별약관 .....	168
1-27. 상해 중환자실 입원일당(1일이상) 특별약관 .....	170
1-28. 교통상해 입원일당(1일이상)(자가용운전자용) 특별약관 .....	172
1-29. 교통상해 입원일당(1일이상)(비운전자용) 특별약관 .....	176
1-30. 뇌·내장손상 수술비 특별약관 .....	180
1-31. 상해흉터복원(성형) 수술비 특별약관 .....	184
1-32. 안면부 상해흉터복원(성형) 수술비 특별약관 .....	187
1-33. 자동차사고 부상치료지원금 II (운전자용) 특별약관 .....	190
1-34. 자동차사고 부상치료지원금 II (비운전자용) 특별약관 .....	193
1-35. 자동차사고 부상치료지원금C(운전자용) 특별약관 .....	196
1-36. 자동차사고 부상치료지원금C(비운전자용) 특별약관 .....	199

1-37. 자동차사고 부상(1~6급) 한방치료비(운전자용) 특별약관	203
1-38. 자동차사고 부상(1~6급) 한방치료비(비운전자용) 특별약관	211
1-39. 가족 동승 자동차사고 부상(1~11급) 치료지원금(자가용운전자용) 특별약관	219
1-40. 강력범죄위로금 특별약관	224
1-41. 골절 진단비(치아 파절(깨짐, 부러짐) 제외) 특별약관	227
1-42. 5대골절 진단비 특별약관	228
1-43. 상해 골절·5대골절 수술비 특별약관	229
1-44. 화상 진단비 특별약관	232
1-45. 화상 수술비 특별약관	233
1-46. 상해 입원·통원 수술비 특별약관	235
1-47. 운전중 자동차사고 성형수술비 특별약관	240
1-48. 자동차사고 치아보철·크라운치료지원금 특별약관	243
1-49. 상해 사망 특별약관	247
1-50. 대중교통 이용중 교통상해 사망 특별약관	249
1-51. 신주말 교통상해 사망(운전자용) 특별약관	253
1-52. 신주말 교통상해 사망(비운전자용) 특별약관	257
1-53. 교통상해 사망(운전자용) 특별약관	261
1-54. 교통상해 사망(비운전자용) 특별약관	265
1-55. 자동차 운전중 교통상해 사망 특별약관	269
1-56. 뺑소니, 무보험자동차 상해 사망 특별약관	272
1-57. 골프중 상해 사망 특별약관	275
1-58. 자전거 탑승중 상해 사망 특별약관	277
<b>2. 상해 및 질병 관련 특별약관</b>	<b>281</b>
2-1. 김스치료비(부목치료 제외) 특별약관	281
2-2. 운전자 관절증(엉덩, 무릎) 수술비 특별약관	283
2-3. 응급실내원 진료비 특별약관	286
<b>3. 비용손해 관련 특별약관</b>	<b>290</b>
3-1. 자전거사고 처리지원금(사망)·자전거사고 벌금 특별약관	290
3-2. 교통사고처리지원금 특별약관	294
3-3. 교통사고처리지원금 II 특별약관	299
3-4. 교통사고처리지원금(3천만원초과, 2천만원한도) 특별약관	305
3-5. 중상해 교통사고처리지원금 특별약관	310
3-6. 중상해 교통사고처리지원금 II 특별약관	315
3-7. 중상해 교통사고처리지원금(3천만원초과, 2천만원한도) 특별약관	320
3-8. 운전자 벌금(대인) 특별약관	325
3-9. 운전자 벌금(대물) 특별약관	328

3-10. 자동차사고 변호사선임비용 II 특별약관 .....	331
3-11. 자동차사고 변호사선임비용(5백만원초과,5백만원한도) 특별약관 .....	335
3-12. 면허정지 위로금 특별약관 .....	339
3-13. 면허취소 위로금 특별약관 .....	341
3-14. 출인원 비용 특별약관 .....	344
3-15. 알바트로스 비용 특별약관 .....	347
3-16. 업무상 과실치사상 벌금비용 특별약관 .....	351
3-17. 민사소송 법률비용손해 특별약관 .....	355
3-18. 자동차 운전중 보복운전피해위로금 특별약관 .....	365
3-19. 차량사고수리 휴업지원금(개인영업용,3일이상) 특별약관 ...	368
<b>4. 재물 관련 특별약관 .....</b>	<b>376</b>
4-1. 골프용품손해 특별약관 .....	376
<b>5. 배상책임 관련 특별약관 .....</b>	<b>384</b>
5-1. 가족 일상생활중 배상책임 특별약관 .....	384

## 별표

[별표1] 보험금을 지급할 때의 적립이율 계산 .....	412
[별표2] 장애분류표 .....	413
<붙임> 일상생활 기본동작(ADLs) 제한 장애평가표 .....	436
[별표-상해관련1] 자동차사고 부상 등급표 .....	438
[별표-상해관련2] 골절 분류표 .....	448
[별표-상해관련3] 골절(치아 파절(깨짐, 부러짐) 제외) 분류표 ...	449
[별표-상해관련4] 5대골절 분류표 .....	450
[별표-상해관련5] 화상 분류표 .....	451
[별표-상해관련6] 뇌·내장손상 분류표 .....	452
[별표-상해및질병관련1] 응급증상 및 이에 준하는 증상 .....	454
[별표-상해및질병관련2] 관절증 질환 분류표 .....	455
[별표-비용관련1] 교통사고처리특례법 제3조 2항 단서 .....	456
[별표3] 장애분류표 .....	458
<붙임> 일상생활 기본동작(ADLs) 제한 장애평가표 .....	481
[별표-비용관련2] 소송목적의 값에 따른 변호사 비용 .....	483
[별표-비용관련3] 「민사소송 등 인지법」에서 정한 인지액 .....	484
[별표-비용관련4] 송달료 규칙에 정한 송달료 .....	485



## 제도성특별약관

---

1. 이륜자동차 운전 및 탑승 중 상해 부담보 특별약관 .....488
2. 보험료 자동납입 특별약관 .....491
3. 단체취급 특별약관 .....493
4. 지정대리청구서비스 특별약관 .....498





# 보통약관



# 무배당 삼성화재 상해보험 안심동행(1812.16) 1종(연만기) 보통약관

## 제1관 목적 및 용어의 정의

### 제1조 (목적)

이 보험계약(이하 「계약」 이라 합니다)은 보험계약자(이하 「계약자」 라 합니다)와 보험회사(이하 「회사」 라 합니다) 사이에 피보험자의 질병이나 상해에 대한 위험을 보장하기 위하여 체결됩니다.

### 제2조 (용어의 정의)

이 계약에서 사용되는 용어의 정의는, 이 계약의 다른 조항에서 달리 정의되지 않는 한 다음과 같습니다.

#### ① 계약관계 관련 용어

1. 계약자: 회사와 계약을 체결하고 보험료를 납입할 의무를 지는 사람을 말합니다.
2. 보험수익자: 보험금 지급사유가 발생하는 때에 회사에 보험금을 청구하여 받을 수 있는 사람을 말합니다.
3. 보험증권: 계약의 성립과 그 내용을 증명하기 위하여 회사가 계약자에게 드리는 증서를 말합니다.
4. 진단계약: 계약을 체결하기 위하여 피보험자가 건강진단을 받아야 하는 계약을 말합니다.
5. 피보험자: 보험사고의 대상이 되는 사람을 말합니다.

#### ② 지급사유 관련 용어

1. 상해: 보험기간 중에 발생한 급격하고도 우연한 외래의 사고로 신체(의수, 의족, 의안, 의치 등 신체보조장구는 제외하나, 인공장기나 부분 의치 등 신체에 이식되어 그 기능을 대신할 경우는 포함합니다)에 입은 상해를 말합니다.
2. 장해: [별표2] 장해분류표에서 정한 기준에 따른 장해상태를 말합니다.
3. 중요한 사항: 계약전 알릴 의무와 관련하여 회사가 그 사실을 알았더라면 계약의 청약을 거절하거나 보험가입금액 한도 제한, 일부 보장 제외, 보험금 삭감, 보험료 할증과 같이 조건부로 승낙하는 등 계약 승낙에 영향을 미칠 수 있는 사항을 말합니다.

③ 지급금과 이자율 관련 용어

1. 연단위 복리: 회사가 지급할 금전에 이자를 줄 때 1년마다 마지막 날에 그 이자를 원금에 더한 금액을 다음 1년의 원금으로 하는 이자 계산방법을 말합니다.
2. 평균공시이율: 전체 보험회사 공시이율의 평균으로, 이 계약 체결 시점의 이율을 말합니다. 이 평균공시이율은 금융감독원 홈페이지(www.fss.or.kr)의 「업무자료/보험업무」 내 「보험상품자료」에서 확인할 수 있습니다.
3. 해지환급금: 계약이 해지되는 때에 회사가 계약자에게 돌려주는 금액을 말합니다.

④ 기간과 날짜 관련 용어

1. 보험기간: 계약에 따라 보장을 받는 기간을 말합니다.

2. 영업일: 회사가 영업점에서 정상적으로 영업하는 날을 말하며, 토요일, ‘관공서의 공휴일에 관한 규정’에 따른 공휴일과 근로자의 날을 제외합니다.

### ⑤ 보험료 관련 용어

1. 보장보험료와 적립보험료를 합하여 보험료라 합니다.
2. 보장보험료: 손해를 보장하는데 필요한 보험료를 말합니다.
3. 적립보험료: 회사가 적립한 금액을 돌려주는데 필요한 보험료를 말합니다.

#### <보험료>

보험료는 계약자가 계약에 따라 회사에게 지급하여야 하는 요금을 말하며, 보험료는 「보장보험료」와 「적립보험료」로 구성되어 있습니다.

또한, 보험료는 보험금 지급을 위한 위험보험료, 회사가 적립한 금액을 돌려주기 위한 적립부분 순보험료와 부가보험료(회사 운영에 필요한 계약체결비용 및 계약 관리비용과 보험금 지급조사를 위한 손해조사비)로 구성됩니다.

보험료 = 보장보험료 + 적립보험료

보장보험료 = 위험보험료 + 부가보험료

적립보험료 = 적립부분 순보험료 + 부가보험료

## 제2관 보험금의 지급

### 제3조 (보험금의 지급사유)

회사는 피보험자에게 다음 중 어느 하나의 사유가 발생한 경우에는 보험수익자에게 약정한 보험금을 지급합니다.

1. 보험기간 중에 상해의 직접결과로써 사망한 경우 (질병으로 인한 사망은 제외합니다) 보험증권에

기재된 보험가입금액을 사망보험금으로 보험수익자에게 지급합니다.

2. 보험기간 중에 상해로 장해분류표([별표2] 참조. 이하 같습니다)에서 정한 장해지급률이 80% 이상에 해당하는 장해상태가 되었을 때에는 보험증권에 기재된 보험가입금액을 고도후유장해보험금으로 보험수익자에게 지급합니다.

#### 제4조 (보험금 지급에 관한 세부규정)

- ① 제3조(보험금의 지급사유) 제1호의 ‘사망’에는 보험기간에 다음 어느 하나의 사유가 발생한 경우를 포함합니다.
  1. 실종선고를 받은 경우: 법원에서 인정한 실종기간이 끝나는 때에 사망한 것으로 봅니다.
  2. 관공서에서 수해, 화재나 그 밖의 재난을 조사하고 사망한 것으로 통보하는 경우: 가족관계등록부에 기재된 사망연월일을 기준으로 합니다.

##### <실종신고>

어떤 사람의 생사불명의 상태가 일정기간 이상 계속될 때 이해관계가 있는 사람의 청구에 의해 사망한 것으로 간주하는 법원의 결정

- ② 「호스피스·완화의료 및 임종과정에 있는 환자의 연명의료결정에 관한 법률」에 따른 연명의료중단 등 결정 및 그 이행으로 피보험자가 사망하는 경우 연명의료중단 등 결정 및 그 이행은 제3조(보험금의 지급사유) 제1호 ‘사망’의 원인 및 ‘사망보험금’ 지급에 영향을 미치지 않습니다.
- ③ 제3조(보험금의 지급사유) 제2호에서 장해지급률이 상해 발생일부터 180일 이내에 확정되지 않는 경우에는 상해 발생일부터 180일이 되는 날의 의사진단

에 기초하여 고정될 것으로 인정되는 상태를 장해지급률로 결정합니다. 다만, 장해분류표에 장해판정 시기를 별도로 정한 경우에는 그에 따릅니다.

- ④ 제3항에 따라 장해지급률이 결정되었으나 그 이후 보장받을 수 있는 기간(계약의 효력이 없어진 경우에는 보험기간이 10년 이상인 계약은 상해 발생일부터 2년 이내로 하고, 보험기간이 10년 미만인 계약은 상해 발생일부터 1년 이내)에 장해상태가 더 악화된 때에는 그 악화된 장해상태를 기준으로 장해지급률을 결정합니다.
- ⑤ 장해분류표에 해당되지 않는 후유장해는 피보험자의 직업, 연령, 신분 또는 성별 등에 관계없이 신체의 장해정도에 따라 장해분류표의 구분에 준하여 지급액을 결정합니다. 다만, 장해분류표의 각 장해분류별 최저 지급률 장해정도에 이르지 않는 후유장해에 대하여는 고도후유장해보험금을 지급하지 않습니다.
- ⑥ 보험수익자와 회사가 제3조(보험금의 지급사유)의 보험금 지급사유에 대해 합의하지 못할 때는 보험수익자와 회사가 함께 제3자를 정하고 그 제3자의 의견에 따를 수 있습니다. 제3자는 의료법 제3조(의료기관)에 규정한 종합병원 소속 전문의 중에 정하며, 보험금 지급사유 판정에 드는 의료비용은 회사가 전액 부담합니다.
- ⑦ 같은 상해로 두 가지 이상의 후유장해가 생긴 경우에는 후유장해 지급률을 합산하여 지급합니다. 다만, 장해분류표의 각 신체부위별 판정기준에 별도로 정한 경우에는 그 기준에 따릅니다.



- ⑧ 다른 상해로 인하여 후유장해가 2회 이상 발생하였을 경우에는 그 때마다 이에 해당하는 후유장해지급률을 결정합니다. 그러나 그 후유장해가 이미 고도 후유장해보험금을 지급받은 동일한 부위에 가중된 때에는 최종 장해상태에 해당하는 고도후유장해보험금에서 이미 지급받은 고도후유장해보험금을 차감하여 지급합니다. 다만, 장해분류표의 각 신체부위별 판정기준에서 별도로 정한 경우에는 그 기준에 따릅니다.
- ⑨ 이미 이 계약에서 고도후유장해보험금 지급사유에 해당되지 않았거나(보장개시 이전의 원인에 의하거나 또는 그 이전에 발생한 후유장해를 포함합니다), 고도후유장해보험금이 지급되지 않았던 피보험자에게 그 신체의 동일 부위에 또다시 제8항에 규정하는 후유장해상태가 발생하였을 경우에는 직전까지의 후유장해에 대한 고도후유장해보험금이 지급된 것으로 보고 최종 후유장해 상태에 해당되는 고도후유장해보험금에서 이를 차감하여 지급합니다.

### 제5조 (보험금을 지급하지 않는 사유)

- ① 회사는 다음 중 어느 한 가지로 보험금 지급사유가 발생한 때에는 보험금을 지급하지 않습니다.
1. 피보험자가 고의로 자신을 해친 경우. 다만, 피보험자가 심신상실 등으로 자유로운 의사결정을 할 수 없는 상태에서 자신을 해친 경우에는 보험금의 지급사유에서 정한 해당 보험금을 지급합니다.
  2. 보험수익자가 고의로 피보험자를 해친 경우. 다만, 그 보험수익자가 보험금의 일부 보험수익자

인 경우에는 다른 보험수익자에 대한 보험금은 지급합니다.

3. 계약자가 고의로 피보험자를 해친 경우
  4. 피보험자의 임신, 출산(제왕절개를 포함합니다), 산후기. 그러나 회사가 보장하는 보험금 지급사유로 인한 경우에는 보험금을 지급합니다.
  5. 전쟁, 외국의 무력행사, 혁명, 내란, 사변, 폭동
- ② 회사는 다른 약정이 없으면 피보험자가 직업, 직무 또는 동호회 활동목적으로 아래에 열거된 행위로 인하여 제3조(보험금의 지급사유)의 상해 관련 보험금 지급사유가 발생한 때에는 해당 보험금을 지급하지 않습니다.
1. 전문등반(전문적인 등산용구를 사용하여 암벽 또는 빙벽을 오르내리거나 특수한 기술, 경험, 사전 훈련을 필요로 하는 등반을 말합니다), 글라이더 조종, 스카이다이빙, 스쿠버다이빙, 행글라이딩, 수상보트, 패러글라이딩
  2. 모터보트, 자동차 또는 오토바이에 의한 경기, 시범, 흥행(이를 위한 연습을 포함합니다) 또는 시운전(다만, 공용도로상에서 시운전을 하는 동안 보험금 지급사유가 발생한 경우에는 보장합니다)
  3. 선박승무원, 어부, 사공, 그 밖에 선박에 탑승하는 것을 직무로 하는 사람이 직무상 선박에 탑승하고 있는 동안

## 제6조 (보험금 지급사유의 통지)

계약자 또는 피보험자나 보험수익자는 제3조(보험금의 지급사유)에서 정한 보험금 지급사유의 발생을 안 때에는 지체없이 그 사실을 회사에 알려야 합니다.

## 제7조 (보험금의 청구)

- ① 보험수익자는 다음의 서류를 제출하고 보험금을 청구하여야 합니다.
1. 청구서(회사양식)
  2. 사고증명서(진료비계산서, 사망진단서, 장해진단서, 입원치료확인서, 의사처방전(처방조제비) 등)
  3. 신분증(주민등록증이나 운전면허증 등 사진이 붙은 정부기관 발행 신분증, 본인이 아닌 경우에는 본인의 인감증명서 또는 본인서명사실확인서 포함)
  4. 기타 보험수익자가 보험금의 수령에 필요하여 제출하는 서류(단, 단체취급 특별약관을 부가하는 경우, 사망보험금을 지급할 때 피보험자의 법정 상속인이 아닌 자가 청구하는 경우 법정상속인의 확인서 등)
- ② 제1항 제2호의 사고증명서는 의료법 제3조(의료기관)에서 규정한 국내의 병원이나 의원 또는 국외의 의료관련법에서 정한 의료기관에서 발급한 것이어야 합니다.

## 제8조 (보험금의 지급절차)

- ① 회사는 제7조(보험금의 청구)에서 정한 서류를 접수한 때에는 접수증을 드리고 휴대전화 문자메시지 또는 전자우편 등으로 송부하며, 그 서류를 접수한 날부터 3영업일 이내에 보험금을 지급합니다.
- ② 회사가 보험금 지급사유를 조사·확인하기 위해 필요한 기간이 제1항의 지급기일을 초과할 것이 명백히 예상되는 경우에는 그 구체적 사유와 지급예정일

및 보험금 가지급 제도(회사가 추정하는 보험금의 50% 이내를 지급)에 대하여 피보험자 또는 보험수익자에게 즉시 통지합니다. 다만, 지급예정일은 다음 각 호의 어느 하나에 해당하는 경우를 제외하고는 제7조(보험금의 청구)에서 정한 서류를 접수한 날부터 30영업일 이내에서 정합니다.

1. 소송제기
  2. 분쟁조정 신청
  3. 수사기관의 조사
  4. 해외에서 발생한 보험사고에 대한 조사
  5. 제6항에 따른 회사의 조사요청에 대한 동의 거부 등 계약자, 피보험자 또는 보험수익자의 책임있는 사유로 보험금 지급사유의 조사 및 확인이 지연되는 경우
  6. 제4조(보험금 지급에 관한 세부규정) 제6항에 따라 보험금 지급사유에 대해 제3자의 의견에 따르기로 한 경우
- ③ 제2항에 의하여 장해지급률의 판정 및 지급할 보험금의 결정과 관련하여 확정된 장해지급률에 따른 보험금을 초과한 부분에 대한 분쟁으로 보험금 지급이 늦어지는 경우에는 보험수익자의 청구에 따라 이미 확정된 보험금을 먼저 가지급합니다.
- ④ 제2항에 의하여 추가적인 조사가 이루어지는 경우, 회사는 보험수익자의 청구에 따라 회사가 추정하는 보험금의 50% 상당액을 가지급보험금으로 지급합니다.
- ⑤ 회사는 제1항의 규정에 정한 지급기일 내에 보험금을 지급하지 않았을 때(제2항의 규정에서 정한 지급예정일을 통지한 경우를 포함합니다)에는 그 다음날

부터 지급일까지의 기간에 대하여 보험금을 지급할 때의 적립이율 계산([별표1] 참조)에서 정한 이율로 계산한 금액을 보험금에 더하여 지급합니다. 그러나 계약자, 피보험자 또는 보험수익자의 책임있는 사유로 지급이 지연된 때에는 그 해당기간에 대한 이자는 더하여 지급하지 않습니다.

- ⑥ 계약자, 피보험자 또는 보험수익자는 제18조(알릴 의무 위반의 효과) 및 제2항의 보험금 지급사유조사와 관련하여 의료기관, 국민건강보험공단, 경찰서 등 관공서에 대한 회사의 서면에 의한 조사요청에 동의하여야 합니다. 다만, 정당한 사유없이 이에 동의하지 않을 경우 사실확인이 끝날 때까지 회사는 보험금 지급 지연에 따른 이자를 지급하지 않습니다.
- ⑦ 회사는 제6항의 서면조사에 대한 동의 요청시 조사 목적, 사용처 등을 명시하고 설명합니다.

### 제9조 (공시이율의 적용 및 공시)

- ① 이 보험의 적립부분 순보험료(적립보험료에서 정해진 계약체결비용 및 계약관리비용을 공제한 금액을 말합니다. 이하 같습니다)에 대한 적립이율은 매월 1일 회사가 정한 보장성 공시이율 V(이하 「공시이율」이라 합니다)로 하며, 공시이율은 매월 1일부터 해당월 마지막 날까지 1개월간 확정 적용합니다.

<공시이율>

전통적인 보험상품에 적용되는 이율이 장기·고정금리이기 때문에 시중금리가 급격하게 변동할 경우 이에 대응하지 못하는 점을 고려하여, 시중의 지표금리 등에 연동하여 일정기간 마다 변동되는 이율을 말합니다.

- ② 제1항의 공시이율은 이 보험의 사업방법서에서 정한 방법에 따라 회사의 운용자산이익률과 외부지표금

리를 가중평균하여 산출된 공시기준이율에서 향후 예상수익 등을 고려한 조정률을 가감하여 결정합니다.

- ③ 회사는 제1항 및 제2항에서 정한 공시이율 및 산출방법 등을 매월 회사의 인터넷 홈페이지 등을 통해 공시합니다.

### 제10조 (환급금의 중도인출)

- ① 계약자는 계약일부터 2년 이후에 계약이 유효한 경우 매보험년도마다 4회에 한하여 “보험료 및 책임준비금 산출방법서”에 따라 계산된 인출시점의 적립부분 해지환급금(단, 보통약관 해지환급금이 적립부분 해지환급금보다 적은 경우에는 보통약관 해지환급금을 한도로 하며, 이 약관에서 정한 보험계약대출이 있을 경우 그 원금과 이자합계액 및 이미 중도인출을 한 경우 그 금액을 공제한 후의 잔액을 기준으로 합니다)의 80%한도 내에서 인출할 수 있습니다.
- ② 제1항에도 불구하고 계약일부터 10년 이내에 인출하는 경우, 각 인출시점까지의 인출금액 총합계는 이미 납입한 보험료를 초과할 수 없습니다.

#### <보험년도>

당해연도 보험계약 해당일부터 다음년도 보험계약 해당일 전일까지로 매1년 단위의 연도임. 예를 들어, 보험계약일이 2018년 8월 15일인 경우 보험년도는 8월 15일부터 2019년도 8월 14일까지 1년을 말함

<중도인출금의 한도 예시>

중도인출 시점에서 계산된 기본계약 해지환급금과 기본계약 적립부분 해지환급금 중 적은 금액이 100만원인 경우

⇒ 총 중도인출 가능액 = 100만원 × 80% = 80만원

⇒ 기 신청한 보험계약 대출금이 있는 경우(원금과 이자의 합계를 30만원으로 가정) 중도인출 가능액

= 80만원(총 중도인출 가능액) - 30만원 = 50만원

## 제11조 (만기환급금의 지급)

- ① 회사는 보험기간이 끝난 때에는 적립부분 순보험료에 대하여 보험료납입일(회사에 입금된 날을 말합니다)부터 공시이율로 “보험료 및 책임준비금 산출방법서”에 따라 적립한 금액(제10조(환급금의 중도인출)에 따라 중도인출한 경우에는 중도인출한 금액을 차감하고 적립한 금액을 말합니다)을 만기환급금으로 보험수익자에게 지급합니다. 다만, 보험기간 중에 공시이율이 변경되는 경우에는 변경된 시점 이후부터 제9조(공시이율의 적용 및 공시) 제1항에 따라 변경된 이율을 적용하며, 최저보증이율은 연단위 복리 0.5%로 합니다.
- ② 회사는 계약자 및 보험수익자의 청구에 의하여 제1항에 의한 만기환급금을 지급하는 경우 청구일부터 3영업일 이내에 지급합니다.
- ③ 회사는 제1항에 의한 만기환급금의 지급시기가 되면 지급시기 7일 이전에 그 사유와 지급할 금액을 계약자 또는 보험수익자에게 알려드리며, 만기환급금을 지급함에 있어 지급일까지의 기간에 대한 이자의 계산은 보험금을 지급할 때의 적립이율 계산([별표1] 참조)에 따릅니다.

- ④ 제10조(환급금의 중도인출) 제1항에 따라 환급금을 중도인출한 경우에는 중도인출금 및 중도인출금에 부리되었을 이자만큼 만기환급금에서 차감하여 계산하므로 제1항에 정한 지급금이 감소합니다.
- ⑤ 제24조(계약내용의 변경 등) 제1항 제5호에서 정한 적립보험료 등을 감액할 경우 제1항에 정한 만기환급금은 없거나 최초가입시 안내한 금액보다 적어질 수 있습니다.

<최저보증이율>

운용자산이익률 및 시중금리가 하락하더라도 회사에서 보증하는 최저한도의 적용이율입니다. 예를 들어, 적립금이 공시이율에 따라 부리되며 공시이율이 0.25%인 경우(최저보증이율이 공시이율보다 큰 경우), 적립금은 공시이율(0.25%)이 아닌 최저보증이율로 부리됩니다.

## 제12조 (보험금 받는 방법의 변경)

- ① 계약자(보험금 지급사유 발생 후에는 보험수익자)는 회사의 사업방법서에서 정한 바에 따라 보험금의 전부 또는 일부에 대하여 나누어 지급받거나 일시에 지급받는 방법으로 변경할 수 있습니다.
- ② 회사는 제1항에 따라 일시에 지급할 금액을 나누어 지급하는 경우에는 나중에 지급할 금액에 대하여 평균공시이율을 연단위 복리로 계산한 금액을 더하며, 나누어 지급할 금액을 일시에 지급하는 경우에는 평균공시이율을 연단위 복리로 할인한 금액을 지급합니다.

## 제13조 (주소변경통지)

- ① 계약자(보험수익자가 계약자와 다른 경우 보험수익자를 포함합니다)는 주소 또는 연락처가 변경된 경



우에는 지체없이 그 변경내용을 회사에 알려야 합니다.

- ② 제1항에서 정한 대로 계약자 또는 보험수익자가 변경내용을 알리지 않은 경우에는 계약자 또는 보험수익자가 회사에 알린 최종의 주소 또는 연락처로 등기우편 등 우편물에 대한 기록이 남는 방법으로 회사가 알린 사항은 일반적으로 도달에 필요한 기간이 지난 때에 계약자 또는 보험수익자에게 도달된 것으로 봅니다.

#### 제14조 (보험수익자의 지정)

- ① 보험수익자를 지정하지 않은 때에는 보험수익자를 제11조(만기환급금의 지급) 제1항의 경우는 계약자로 하고, 사망보험금의 경우는 피보험자의 법정상속인, 기타 보험금의 경우는 피보험자로 합니다.
- ② 제1항에 따라 지정된 보험수익자가 보험기간 중에 사망한 때에는 계약자는 다시 보험수익자를 지정할 수 있으며, 이 경우에 계약자가 보험수익자를 지정하지 않고 사망한 때에는 보험수익자의 법정상속인을 보험수익자로 합니다.

#### 제15조 (대표자의 지정)

- ① 계약자 또는 보험수익자가 2명 이상인 경우에는 각 대표자를 1명 지정하여야 합니다. 이 경우 그 대표자는 각각 다른 계약자 또는 보험수익자를 대리하는 것으로 합니다.
- ② 지정된 계약자 또는 보험수익자의 소재가 확실하지 않은 경우에는 이 계약에 관하여 회사가 계약자 또는

보험수익자 1명에 대하여 한 행위는 각각 다른 계약자 또는 보험수익자에게도 효력이 미칩니다.

- ③ 계약자가 2명 이상인 경우에는 그 책임을 연대로 합니다.

## 제3관 계약자의 계약 전 알릴 의무 등

### 제16조 (계약 전 알릴 의무)

계약자 또는 피보험자는 청약할 때(진단계약의 경우에는 건강진단할 때를 말합니다) 청약서에서 질문한 사항에 대하여 알고 있는 사실을 반드시 사실대로 알려야(이하 「계약 전 알릴 의무」라 하며, 상법상 「고지의무」와 같습니다) 합니다. 다만, 진단계약의 경우 의료법 제3조(의료기관)의 규정에 따른 종합병원과 병원에서 직장 또는 개인이 실시한 건강진단서 사본 등 건강상태를 판단할 수 있는 자료로 건강진단을 대신할 수 있습니다.

<상법 제651조(고지의무위반으로 인한 계약해지)>

보험계약당시에 보험계약자 또는 피보험자가 고의 또는 중대한 과실로 인하여 중요한 사항을 고지하지 아니하거나 부실의 고지를 한 때에는 보험자는 그 사실을 안 날부터 1월내에, 계약을 체결한 날부터 3년내에 한하여 계약을 해지할 수 있다. 그러나 보험자가 계약당시에 그 사실을 알았거나 중대한 과실로 인하여 알지 못한 때에는 그러하지 아니하다.

<상법 제651조의2(서면에 의한 질문의 효력)>

보험자가 서면으로 질문한 사항은 중요한 사항으로 추정한다.

### 제17조 (상해보험계약 후 알릴 의무)

- ① 계약자 또는 피보험자는 보험기간 중에 피보험자에게 다음 각 호의 변경이 발생한 경우에는 우편, 전

화, 방문 등의 방법으로 지체없이 회사에 알려야 합니다.

1. 보험증권 등에 기재된 직업 또는 직무의 변경  
가. 현재의 직업 또는 직무가 변경된 경우  
나. 직업이 없는 자가 취직한 경우  
다. 현재의 직업을 그만둔 경우

**[직업]**

- 1) 생계유지 등을 위하여 일정한 기간동안(예: 6개월 이상) 계속하여 종사하는 일
- 2) 1)에 해당하지 않는 경우에는 개인의 사회적 신분에서 따르는 위치나 자리를 말함  
예) 학생, 미취학아동, 무직 등

**[직무]**

직책이나 직업상 책임을 지고 담당하여 맡은 일

2. 보험증권 등에 기재된 피보험자의 운전 목적이 변경된 경우  
예) 자가용에서 영업용으로 변경, 영업용에서 자가용으로 변경 등
3. 보험증권 등에 기재된 피보험자의 운전여부가 변경된 경우  
예) 비운전자에서 운전자로 변경, 운전자에서 비운전자로 변경 등
4. 이륜자동차 또는 원동기장치 자전거를 계속적으로 사용하게 된 경우

② 회사는 제1항의 통지로 인하여 위험의 변동이 발생한 경우에는 제24조(계약내용의 변경 등)에 따라 계약내용을 변경할 수 있습니다.

[위험변경에 따른 계약변경 절차]

위험변경사항 통지  
(우편, 전화, 방문 등)



계약자, 피보험자의 계약변경사항 확인 후 청약



계약변경사항 인수 심사



정산금액 처리  
(환급 또는 추가납입)



계약변경 완료

- ③ 회사는 제2항에 따라 계약내용을 변경할 때 위험이 감소된 경우에는 보험료를 감액하고, 이후 기간 보장을 위한 재원인 책임준비금 등의 차이로 인하여 발생한 정산금액(이하 「정산금액」이라 합니다)을 환급하여 드립니다. 한편 위험이 증가된 경우에는 보험료의 증액 및 정산금액의 추가납입을 요구할 수 있으며, 계약자는 이를 납입하여야 합니다.
- ④ 제1항의 통지에 따라 위험의 증가로 보험료를 더 내야 할 경우 회사가 청구한 추가보험료(정산금액을 포함합니다)를 계약자가 납입하지 않았을 때, 회사는 위험이 증가되기 전에 적용된 보험요율(이하 「변경전 요율」이라 합니다)의 위험이 증가된 후에 적용해야 할 보험요율(이하 「변경후 요율」이라 합니다)에 대한 비율에 따라 보험금을 삭감하여 지급합니다. 다만, 증가된 위험과 관계없이 발생한 보험금지급사유에 관해서는 원래대로 지급합니다.

- ⑤ 계약자 또는 피보험자가 고의 또는 중대한 과실로 제1항 각 호의 변경사실을 회사에 알리지 않았을 경우 변경후 요율이 변경전 요율보다 높을 때에는 회사는 그 변경사실을 안 날부터 1개월 이내에 계약자 또는 피보험자에게 제4항에 따라 보장됨을 통보하고 이에 따라 보험금을 지급합니다.

<유의사항>

계약자 또는 피보험자는 상해보험계약을 맺은 후 피보험자가 직업 또는 직무를 변경(자가용운전자가 영업용운전자로 직업 또는 직무 변경 포함)하거나 이륜자동차 또는 원동기장치 자전거를 계속적으로 사용하게 된 경우에는 즉시 회사에 알려야 합니다. 그러지 않을 경우 보험사고가 발생한 경우에도 보험금 지급이 제한될 수 있습니다.

※유의사항 관련 예시: A씨(피보험자)는 일반 사무직으로 근무하던 중 상해보험을 가입하고 몇 년 후 물품배달원으로 직업을 변경하였으나 이를 고의 또는 중대한 과실로 보험회사에 알리지 않았고, 물품 배달 업무 중 일반상해로 사고가 발생한 후 보험금을 청구하였으나 보험금이 약정한 보험금보다 적게 지급되었습니다.

## 제18조 (알릴 의무 위반의 효과)

- ① 회사는 아래와 같은 사실이 있을 경우에는 손해의 발생여부에 관계없이 이 계약을 해지할 수 있습니다.
1. 계약자 또는 피보험자가 고의 또는 중대한 과실로 제16조(계약 전 알릴 의무)를 위반하고 그 의무가 중요한 사항에 해당하는 경우
  2. 뚜렷한 위험의 증가와 관련된 제17조(상해보험계약 후 알릴 의무) 제1항에서 정한 계약 후 알릴 의무를 계약자 또는 피보험자의 고의 또는 중대한 과실로 이행하지 않았을 때
- ② 제1항 제1호의 경우에도 불구하고 다음 중 하나에 해당하는 경우에는 회사는 계약을 해지할 수 없습니다.

1. 회사가 최초계약 체결당시에 그 사실을 알았거나 과실로 인하여 알지 못하였을 때
  2. 회사가 그 사실을 안 날부터 1개월 이상 지났거나 또는 제1회 보험료를 받은 때부터 보험금 지급사유가 발생하지 않고 2년(진단계약의 경우 질병에 대하여는 1년)이 지났을 때
  3. 최초계약을 체결한 날(갱신형 계약의 경우 최초 계약해당일을 말합니다)부터 3년이 지났을 때
  4. 회사가 이 계약을 청약할 때 피보험자의 건강상태를 판단할 수 있는 기초자료(건강진단서 사본 등)에 따라 승낙한 경우에 건강진단서 사본 등에 명기되어 있는 사항으로 보험금 지급사유가 발생하였을 때(계약자 또는 피보험자가 회사에 제출한 기초자료의 내용 중 중요사항을 고의로 사실과 다르게 작성한 때에는 계약을 해지할 수 있습니다)
  5. 보험설계사 등이 계약자 또는 피보험자에게 알릴 기회를 주지 않았거나 계약자 또는 피보험자가 사실대로 알리는 것을 방해한 경우, 계약자 또는 피보험자에게 사실대로 알리지 않게 하였거나 부실한 사항을 알릴 것을 권유했을 때. 다만, 보험설계사 등의 행위가 없었다 하더라도 계약자 또는 피보험자가 사실대로 알리지 않거나 부실한 사항을 알렸다고 인정되는 경우에는 계약을 해지할 수 있습니다.
- ③ 제1항에 따라 계약을 해지하였을 때에는 제36조(해지환급금) 제1항에 따른 해지환급금을 계약자에게 지급합니다.
- ④ 제1항 제1호에 의한 계약의 해지가 보험금 지급사유 발생 후에 이루어진 경우에 회사는 보험금을 지급하

지 않으며, 계약 전 알릴 의무 위반 사실뿐만 아니라 계약 전 알릴 의무사항이 중요한 사항에 해당되는 사유를 "반대증거가 있는 경우 이의를 제기할 수 있습니다"라는 문구와 함께 계약자에게 서면 등으로 알려 드립니다.

- ⑤ 제1항 제2호에 의한 계약의 해지가 보험금 지급사유 발생 후에 이루어진 경우에는 제17조(상해보험계약 후 알릴 의무) 제4항 또는 제5항에 따라 보험금을 지급합니다.
- ⑥ 제1항에도 불구하고 알릴 의무를 위반한 사실이 보험금 지급사유 발생에 영향을 미쳤음을 회사가 증명하지 못한 경우에는 제4항 및 제5항에 관계없이 약정한 보험금을 지급합니다.
- ⑦ 회사는 다른 보험가입내역에 대한 계약 전 알릴 의무 위반을 이유로 계약을 해지하거나 보험금 지급을 거절하지 않습니다.
- ⑧ 제31조(보험료의 납입을 연체하여 해지된 계약의 부활(효력회복))에 따라 이 계약이 부활(효력회복)된 경우에는 부활(효력회복)계약을 제2항의 최초계약으로 봅니다. 부활(효력회복)이 여러차례 발생한 경우에는 각각의 부활(효력회복)계약을 최초계약으로 봅니다.

### 제19조 (사기에 의한 계약)

계약자 또는 피보험자가 대리진단, 약물사용을 수단으로 진단절차를 통과하거나 진단서 위·변조 또는 청약일 이전에 암 또는 인간면역결핍바이러스(HIV) 감염의 진단확정을 받은 후 이를 숨기고 가입하는 등 사기에 의하여 계약이 성립되었음을 회사가 증명하는 경우에는

계약일부터 5년 이내(사기사실을 안 날부터 1개월 이내)에 계약을 취소할 수 있습니다.

## 제4관 보험계약의 성립과 유지

### 제20조 (보험계약의 성립)

- ① 계약은 계약자의 청약과 회사의 승낙으로 이루어집니다.
- ② 회사는 피보험자가 계약에 적합하지 않은 경우에는 승낙을 거절하거나 별도의 조건(보험가입금액 제한, 일부보장 제외, 보험금 삭감, 보험료 할증 등)을 붙여 승낙할 수 있습니다.
- ③ 회사는 계약의 청약을 받고 제1회 보험료를 받은 경우에 건강진단을 받지 않는 계약은 청약일, 진단계약은 진단일(재진단의 경우에는 최종진단일)부터 30일 이내에 승낙 또는 거절하여야 하며, 승낙한 때에는 보험증권을 드립니다. 그러나 30일 이내에 승낙 또는 거절의 통지가 없으면 승낙된 것으로 봅니다.
- ④ 회사가 제1회 보험료를 받고 승낙을 거절한 경우에는 거절통지와 함께 받은 금액을 계약자에게 돌려드리며, 보험료를 받은 기간에 대하여 평균공시이율 +1%를 연단위 복리로 계산한 금액을 더하여 지급합니다. 다만, 회사는 계약자가 제1회 보험료를 신용카드로 납입한 계약의 승낙을 거절하는 경우에는 신용카드의 매출을 취소하며 이자를 더하여 지급하지 않습니다.
- ⑤ 회사가 제2항에 따라 일부보장 제외 조건을 붙여 승낙하였더라도 청약일로부터 5년(갱신형 계약의 경



우에는 최초 청약일로부터 5년)이 지나는 동안 보장이 제외되는 질병으로 추가 진단(단순 건강검진 제외) 또는 치료 사실이 없을 경우, 청약일로부터 5년이 지난 이후에는 이 약관에 따라 보장합니다.

- ⑥ 제5항의 ‘청약일로부터 5년이 지나는 동안’ 이라 함은 제30조(보험료의 납입이 연체되는 경우 납입최고(독촉)와 계약의 해지)에서 정한 계약의 해지가 발생하지 않은 경우를 말합니다.
- ⑦ 제31조(보험료의 납입을 연체하여 해지된 계약의 부활(효력회복))에서 정한 계약의 부활이 이루어진 경우 부활을 청약한 날을 제5항의 청약일로 하여 적용합니다.

### 제21조 (청약의 철회)

- ① 계약자는 보험증권을 받은 날부터 15일 이내에 그 청약을 철회할 수 있습니다. 다만, 진단계약, 보험기간이 1년 미만인 계약 또는 전문보험계약자가 체결한 계약은 청약을 철회할 수 없습니다.

#### <전문보험계약자>

보험계약에 관한 전문성, 자산규모 등에 비추어 보험계약의 내용을 이해하고 이행할 능력이 있는 자로서 보험업법 제2조(정의), 보험업법시행령 제6조의2(전문보험계약자의 범위 등) 또는 보험업감독규정 제1-4조의2(전문보험계약자의 범위)에서 정한 국가, 한국은행, 대통령령으로 정하는 금융기관, 주권상장법인, 지방자치단체, 단체보험계약자, 모집종사자 등의 전문보험계약자를 말합니다.

- ② 제1항에도 불구하고 청약한 날부터 30일이 초과된 계약은 청약을 철회할 수 없습니다.
- ③ 계약자는 청약서의 청약철회란을 작성하여 회사에 제출하거나 통신수단을 이용하여 제1항의 청약 철회를 신청할 수 있습니다.

- ④ 계약자가 청약을 철회한 때에는 회사는 청약의 철회를 접수한 날부터 3일 이내에 납입한 보험료를 계약자에게 돌려 드리며, 보험료 반환이 늦어진 기간에 대하여는 이 계약의 보험계약대출이율을 연단위 복리로 계산한 금액을 더하여 지급합니다. 다만, 계약자가 제1회 보험료를 신용카드로 납입한 계약의 청약을 철회하는 경우에 회사는 신용카드의 매출을 취소하며 이자를 더하여 지급하지 않습니다.
- ⑤ 청약을 철회할 때에 이미 보험금 지급사유가 발생하였으나 계약자가 그 보험금 지급사유가 발생한 사실을 알지 못한 경우에는 청약철회의 효력은 발생하지 않습니다.
- ⑥ 제1항에서 보험증권을 받은 날에 대한 다툼이 발생한 경우 회사가 이를 증명하여야 합니다.

## 제22조 (약관교부 및 설명의무 등)

- ① 회사는 계약자가 청약할 때에 계약자에게 약관의 중요한 내용을 설명하여야 하며, 청약 후에 지체 없이 약관 및 계약자 보관용 청약서를 드립니다. 다만, 계약자가 동의하는 경우 약관 및 계약자 보관용 청약서 등을 광기록매체(CD, DVD 등), 전자우편 등 전자적 방법으로 송부할 수 있으며, 계약자 또는 그 대리인이 약관 및 계약자 보관용 청약서 등을 수신하였을 때에는 해당 문서를 드린 것으로 봅니다. 또한, 통신판매계약의 경우, 회사는 계약자의 동의를 얻어 다음 중 한 가지 방법으로 약관의 중요한 내용을 설명할 수 있습니다.
  1. 인터넷 홈페이지에서 약관 및 그 설명문(약관의 중요한 내용을 알 수 있도록 설명한 문서)을 읽거

나 내려받게 하는 방법. 이 경우 계약자가 이를 읽거나 내려받은 것을 확인한 때에 당해 약관을 드리고 그 중요한 내용을 설명한 것으로 봅니다.

2. 전화를 이용하여 청약내용, 보험료납입, 보험기간, 계약 전 알릴 의무, 약관의 중요한 내용 등 계약을 체결하는 데 필요한 사항을 질문 또는 설명하는 방법. 이 경우 계약자의 답변과 확인내용을 음성 녹음함으로써 약관의 중요한 내용을 설명한 것으로 봅니다.

<약관의 중요한 내용>

보험업법 시행령 제42조의2(설명 의무의 중요사항 등) 및 보험업감독규정 제4-35조의2(보험계약 중요사항의 설명의무)에 정한 다음의 내용을 말합니다.

- 청약의 철회에 관한 사항
- 지급한도, 면책사항, 감액지급 사항 등 보험금 지급제한 조건
- 고지의무 위반의 효과
- 계약의 취소 및 무효에 관한 사항
- 해지환급금에 관한 사항
- 분쟁조정절차에 관한 사항
- 만기시 자동갱신되는 보험계약의 경우 자동갱신의 조건
- 저축성 보험계약의 공시이율
- 유배당 보험계약의 계약자 배당에 관한 사항
- 그 밖에 약관에 기재된 보험계약의 중요사항

<통신판매계약>

전화·우편·인터넷 등 통신수단을 이용하여 체결하는 계약을 말합니다.

- ② 회사가 제1항에 따라 제공될 약관 및 계약자 보관용 청약서를 청약할 때 계약자에게 전달하지 않거나 약관의 중요한 내용을 설명하지 않은 때 또는 계약을 체결할 때 계약자가 청약서에 자필서명을 하지 않은 때에는 계약자는 계약이 성립한 날부터 3개월 이내에 계약을 취소할 수 있습니다.

<자필서명>

날인(도장을 찍음) 및 전자서명법 제2조 제2호에 따른 전자서명 또는 동법 제2조 제3호에 따른 공인전자서명을 포함합니다.

③ 제2항에도 불구하고 전화를 이용하여 계약을 체결하는 경우 다음의 각 호의 어느 하나를 충족하는 때에는 자필서명을 생략할 수 있으며, 제1항의 규정에 따른 음성녹음 내용을 문서화한 확인서를 계약자에게 드림으로써 계약자 보관용 청약서를 전달한 것으로 봅니다.

1. 계약자, 피보험자 및 보험수익자가 동일한 계약의 경우
2. 계약자, 피보험자가 동일하고 보험수익자가 계약자의 법정상속인인 계약일 경우

④ 제2항에 따라 계약이 취소된 경우에는 회사는 이미 납입한 보험료를 계약자에게 돌려 드리며, 보험료를 받은 기간에 대하여 이 계약의 보험계약대출이율을 연단위 복리로 계산한 금액을 더하여 지급합니다.

### 제23조 (계약의 무효)

다음 중 한 가지에 해당하는 경우에는 계약을 무효로 하며 이미 납입한 보험료를 돌려 드립니다. 다만, 회사의 고의 또는 과실로 계약이 무효로 된 경우와 회사가 승낙 전에 무효임을 알았거나 알 수 있었음에도 보험료를 반환하지 않은 경우에는 보험료를 납입한 날의 다음날부터 반환일까지의 기간에 대하여 회사는 이 계약의 보험계약대출이율을 연단위 복리로 계산한 금액을 더하여 돌려 드립니다.

1. 타인의 사망을 보험금 지급사유로 하는 계약에서 계약을 체결할 때까지 피보험자의 서면에 의한 동의를 얻지 않은 경우. 다만, 단체가 규약에 따라 구성원의 전부 또는 일부를 피보험자로 하는 계약을 체결하는 경우에는 이를 적용하지 않습니

다. 이 때 단체보험의 보험수익자를 피보험자 또는 그 상속인이 아닌 자로 지정할 때에는 단체의 규약에서 명시적으로 정한 경우가 아니면 이를 적용합니다.

2. 만 15세 미만자, 심신상실자 또는 심신박약자를 피보험자로 하여 사망을 보험금 지급사유로 한 경우. 다만, 심신박약자가 계약을 체결하거나 소속 단체의 규약에 따라 단체보험의 피보험자가 될 때에 의사능력이 있는 경우 계약이 유효합니다.

<용어풀이>

「심신상실자(心神喪失者) 또는 심신박약자(心神薄弱者)」라 함은 정신병, 정신박약, 심한 의식장애 등의 심신장애로 인하여 사물 변별 능력 또는 의사 결정 능력이 없거나 부족한 자를 말합니다.

3. 계약을 체결할 때 계약에서 정한 피보험자의 나이에 미달되었거나 초과되었을 경우. 다만, 회사가 나이의 착오를 발견하였을 때 이미 계약나이에 도달한 경우에는 유효한 계약으로 보나, 제2호의 만 15세 미만자에 관한 예외가 인정되는 것은 아닙니다.

## 제24조 (계약내용의 변경 등)

① 계약자는 회사의 승낙을 얻어 다음의 사항을 변경할 수 있습니다. 이 경우 승낙을 서면 등으로 알리거나 보험증권의 뒷면에 기재하여 드립니다.

1. 보험종목
2. 보험기간
3. 보험료 납입주기, 납입방법 및 납입기간
4. 계약자, 피보험자

5. 보험가입금액, 적립보험료 등 기타 계약의 내용

- ② 계약자는 보험수익자를 변경할 수 있으며 이 경우에는 회사의 승낙이 필요하지 않습니다. 다만, 변경된 보험수익자가 회사에 권리를 대항하기 위해서는 계약자가 보험수익자가 변경되었음을 회사에 통지하여야 합니다.

<유의사항>

계약자가 회사에 보험수익자가 변경되었음을 통지하기 전에 보험금 지급 사유가 발생한 경우 회사는 변경 전 보험수익자에게 보험금을 지급할 수 있습니다. 회사가 변경 전 보험수익자에게 보험금을 지급한 경우 변경된 보험수익자에게는 별도로 보험금을 지급하지 않습니다.

- ③ 회사는 계약자가 제1회 보험료를 납입한 때부터 1년 이상 지난 유효한 계약으로서 그 보험종목의 변경을 요청할 때에는 회사의 사업방법서에서 정하는 방법에 따라 이를 변경하여 드립니다.
- ④ 회사는 계약자가 제1항 제5호에 따라 보험가입금액을 감액하고자 할 때에는 그 감액된 부분은 해지된 것으로 보며, 이로써 회사가 지급하여야 할 해지환급금이 있을 때에는 제36조(해지환급금) 제1항에 따른 해지환급금을 계약자에게 지급합니다. 다만, 보험가입금액을 감액할 때 해지환급금이 없거나 최초 가입할 때 안내한 해지환급금보다 적어질 수 있습니다.
- ⑤ 계약자가 제2항에 따라 보험수익자를 변경하고자 할 경우에는 보험금 지급사유가 발생하기 전에 피보험자가 서면으로 동의하여야 합니다.
- ⑥ 계약자가 보험수익자를 변경하지 않고 사망한 때에는 계약자 사망시점에 지정되어 있는 보험수익자의 권리가 확정됩니다. 그러나 계약자가 사망한 이후 그 승계인이 보험수익자를 변경할 수 있다는 별도의

약정이 있는 경우에는 승계받은 계약자가 보험수의  
자를 변경할 수 있습니다.

- ⑦ 회사는 제1항 제4호에 따라 계약자를 변경한 경우,  
변경된 계약자에게 보험증권 및 약관을 드리고, 변  
경된 계약자가 요청하는 경우 약관의 중요한 내용을  
설명하여 드립니다.

### 제25조 (보험나이 등)

- ① 이 약관에서의 피보험자의 나이는 보험나이를 기준  
으로 합니다. 다만, 제23조(계약의 무효) 제2호의  
경우에는 실제 만 나이를 적용합니다.
- ② 제1항의 보험나이는 계약일 현재 피보험자의 실제  
만 나이를 기준으로 6개월 미만의 끝수는 버리고 6개  
월 이상의 끝수는 1년으로 하여 계산하며, 이후 매년  
계약해당일에 나이가 증가하는 것으로 합니다.
- ③ 피보험자의 나이 또는 성별에 관한 기재사항이 사실  
과 다른 경우에는 정정된 나이 또는 성별에 해당하는  
보험금 및 보험료로 변경합니다.

<보험나이 계산 예시>

생년월일 : 1988년 10월 2일

현재(계약일) : 2018년 4월 13일

⇒ 2018년 4월 13일 - 1988년 10월 2일 = 29년 6개월 11일 = 30세

### 제26조 (계약의 소멸)

- ① 회사가 제3조(보험금의 지급사유) 제1호에서 정한  
사망보험금을 지급한 때에는 그 손해보상의 원인이  
생긴 때부터 이 계약은 소멸되며 그 때부터 효력이  
없습니다.

- ② 제1항의 경우 회사는 “보험료 및 책임준비금 산출 방법서”에 따라 계산한 사망당시의 적립부분 책임준비금을 계약자에게 지급합니다.

<책임준비금>

장래의 보험금, 해지환급금 등을 지급하기 위하여 계약자가 납입한 보험료 중 일정액을 회사가 적립해 둔 금액을 말합니다.

- ③ 회사가 제3조(보험금의 지급사유) 제2호에서 정한 고도후유장해보험금을 지급하였다 하더라도 이 약관에서 규정하는 보험금 지급사유가 추가로 발생할 수 있는 경우 이 계약은 소멸되지 않습니다.
- ④ 피보험자가 제3조(보험금의 지급사유)에서 정하지 않는 사유로 사망하였을 경우에는 “보험료 및 책임준비금 산출방법서”에 정하는 바에 따라 회사가 적립한 사망당시의 보장부분 책임준비금과 적립부분 책임준비금을 계약자에게 지급하고, 이 계약은 더 이상 효력이 없습니다.

## 제5관 보험료의 납입

### 제27조 (제1회 보험료 및 회사의 보장개시)

- ① 회사는 계약의 청약을 승낙하고 제1회 보험료를 받은 때부터 이 약관이 정한 바에 따라 보장을 합니다. 또한, 회사가 청약과 함께 제1회 보험료를 받은 후 승낙한 경우에도 제1회 보험료를 받은 때부터 보장이 개시됩니다. 자동이체 또는 신용카드로 납입하는 경우에는 자동이체신청 또는 신용카드매출승인에 필요한 정보를 제공한 때를 제1회 보험료를 받은 때로 하며, 계약자의 책임 있는 사유로 자동이체 또는



매출승인이 불가능한 경우에는 보험료가 납입되지 않은 것으로 봅니다.

- ② 회사가 청약과 함께 제1회 보험료를 받고 청약을 승낙하기 전에 보험금 지급사유가 발생하였을 때에도 보장개시일부터 이 약관이 정하는 바에 따라 보장을 합니다.

<보장개시일>

회사가 보장을 개시하는 날로서 계약이 성립되고 제1회 보험료를 받은 날을 말하나, 회사가 승낙하기 전이라도 청약과 함께 제1회 보험료를 받은 경우에는 제1회 보험료를 받은 날을 말합니다. 또한, 보장개시일을 계약일로 봅니다.

- ③ 회사는 제2항에도 불구하고 다음 중 한 가지에 해당되는 경우에는 보장을 하지 않습니다.
1. 제16조(계약 전 알릴 의무)에 따라 계약자 또는 피보험자가 회사에 알린 내용이나 건강진단 내용이 보험금 지급사유의 발생에 영향을 미쳤음을 회사가 증명하는 경우
  2. 제18조(알릴 의무 위반의 효과)를 준용하여 회사가 보장을 하지 않을 수 있는 경우
  3. 진단계약에서 보험금 지급사유가 발생할 때까지 진단을 받지 않은 경우. 다만, 진단계약에서 진단을 받지 않은 경우라도 상해로 보험금 지급사유가 발생하는 경우에는 보장을 해드립니다.

### 제28조 (제2회 이후 보험료의 납입)

계약자는 제2회 이후의 보험료를 납입기일까지 납입하여야 하며, 회사는 계약자가 보험료를 납입한 경우에는 영수증을 발행하여 드립니다. 다만, 금융회사(우체국을 포함합니다)를 통하여 보험료를 납입한 경우에는 그 금융회사 발행 증빙서류를 영수증으로 대신합니다.

<납입기일>

계약자가 제2회 이후의 보험료를 납입하기로 한 날을 말합니다.

## 제29조 (보험료의 자동대출납입)

- ① 계약자는 제30조(보험료의 납입이 연체되는 경우 납입최고(독촉)와 계약의 해지)에 따른 보험료의 납입최고(독촉)기간이 지나기 전까지 회사가 정한 방법에 따라 보험료의 자동대출납입을 신청할 수 있으며, 이 경우 제37조(보험계약대출) 제1항에 따른 보험계약대출금으로 보험료가 자동으로 납입되어 계약은 유효하게 지속됩니다. 다만, 계약자가 서면 이외에 인터넷 또는 전화(음성녹음) 등으로 자동대출납입을 신청할 경우 회사는 자동대출납입 신청내역을 서면, 전화(음성녹음) 또는 전자문서(SMS포함) 등으로 계약자에게 알려 드립니다.
- ② 제1항의 규정에 의한 대출금과 보험료의 자동대출납입일의 다음날부터 그 다음 보험료의 납입최고(독촉)기간까지의 이자(보험계약대출이율 이내에서 회사가 별도로 정하는 이율을 적용하여 계산)를 더한 금액이 해당 보험료가 납입된 것으로 계산한 해지환급금과 계약자에게 지급할 기타 모든 지급금의 합계액에서 계약자의 회사에 대한 모든 채무액을 뺀 금액을 초과하는 경우에는 보험료의 자동대출납입을 더는 할 수 없습니다.
- ③ 제1항 및 제2항에 의한 보험료의 자동대출납입 기간은 최초 자동대출납입일로부터 1년을 한도로 하며 그 이후의 기간에 대한 보험료의 자동대출납입을 위해서는 제1항에 따라 재신청을 하여야 합니다.

- ④ 보험료의 자동대출납입이 행하여진 경우에도 자동대출납입 전 납입최고(독촉)기간이 끝나는 날의 다음날부터 1개월 이내에 계약자가 계약의 해지를 청구한 때에는 회사는 보험료의 자동대출납입이 없었던 것으로 하여 제36조(해지환급금) 제1항에 따른 해지환급금을 지급합니다.
- ⑤ 회사는 자동대출납입이 종료된 날부터 15일 이내에 자동대출납입이 종료되었음을 서면, 전화(음성녹음) 또는 전자문서(SMS 포함) 등으로 계약자에게 안내하여 드립니다.

<자동대출납입>

보험료를 제때에 납입하기 곤란한 경우에 계약자가 자동대출납입을 신청하면 해당 보험 상품의 해지환급금 범위 내에서 납입할 보험료를 자동적으로 대출하여 이를 보험료 납입에 충당하는 서비스를 말합니다.

<보험계약대출이율>

해당 보험상품의 약관에 따라 계약자가 대출을 받을 경우, 회사가 정하는 대출이율이며, 이 계약의 보험계약대출이율이 변경되는 경우, 변경된 시점부터 변경된 이율을 적용합니다.

### 제30조 (보험료의 납입이 연체되는 경우 납입최고(독촉)와 계약의 해지)

- ① 계약자가 제2회 이후의 보험료를 납입기일까지 납입하지 않아 보험료 납입이 연체 중인 경우에 회사는 14일(보험기간이 1년 미만인 경우에는 7일) 이상의 기간을 납입최고(독촉)기간(납입최고(독촉)기간의 마지막 날이 영업일이 아닌 때에는 최고(독촉)기간은 그 다음 날까지로 합니다)으로 정하여 아래 사항에 대하여 서면(등기우편 등), 전화(음성녹음) 또는 전자문서 등으로 알려 드립니다. 다만, 해지 전에 발생한 보험금 지급사유에 대하여 회사는 보상하여 드립니다.

1. 계약자(보험수익자와 계약자가 다른 경우 보험수익자를 포함합니다)에게 납입최고(독촉)기간 내에 연체보험료를 납입하여야 한다는 내용
  2. 납입최고(독촉)기간이 끝나는 날까지 보험료를 납입하지 않을 경우 납입최고(독촉)기간이 끝나는 날의 다음날에 계약이 해지된다는 내용(이 경우 계약이 해지되는 때에는 즉시 해지환급금에서 보험계약대출원금과 이자가 차감된다는 내용을 포함합니다)
- ② 회사가 제1항에 따른 납입최고(독촉) 등을 전자문서로 안내하고자 할 경우에는 계약자에게 서면, 전자서명법 제2조 제2호에 따른 전자서명 또는 동법 제2조 제3호에 따른 공인전자서명으로 동의를 얻어 수신 확인을 조건으로 전자문서를 송신하여야 하며, 계약자가 전자문서에 대하여 수신을 확인하기 전까지는 그 전자문서는 송신되지 않은 것으로 봅니다. 회사는 전자문서가 수신되지 않은 것을 확인한 경우에는 제1항에서 정한 내용을 서면(등기우편 등) 또는 전화(음성녹음)로 다시 알려 드립니다.
- ③ 제1항에 따라 계약이 해지된 경우에는 제36조(해지환급금) 제1항에 따른 해지환급금을 계약자에게 지급합니다.

### **제31조 (보험료의 납입을 연체하여 해지된 계약의 부활(효력회복))**

- ① 제30조(보험료의 납입이 연체되는 경우 납입최고(독촉)와 계약의 해지)에 따라 계약이 해지되었으나 해지환급금을 받지 않은 경우(보험계약대출 등에 따라 해지환급금이 차감되었으나 받지 않은 경우 또는

해지환급금이 없는 경우를 포함합니다) 계약자는 해지된 날부터 3년 이내에 회사가 정한 절차에 따라 계약의 부활(효력회복)을 청약할 수 있습니다. 회사가 부활(효력회복)을 승낙한 때에 계약자는 부활(효력회복)을 청약한 날까지의 연체된 보험료에 평균공시이율+1% 범위 내에서 각 상품별로 회사가 정하는 이율로 계산한 금액을 더하여 납입하여야 합니다. 다만, 금리연동형보험은 각 상품별 사업방법서에서 별도로 정한 이율로 계산합니다.

- ② 제1항에 따라 해지계약을 부활(효력회복)하는 경우에는 제16조(계약 전 알릴 의무), 제18조(알릴 의무 위반의 효과), 제19조(사기에 의한 계약), 제20조(보험계약의 성립) 및 제27조(제1회 보험료 및 회사의 보장개시)를 준용합니다.
- ③ 제1항에서 정한 계약의 부활(효력회복)이 이루어진 경우라도 계약자 또는 피보험자가 최초계약 청약시 제16조(계약 전 알릴 의무)를 위반한 경우에는 제18조(알릴 의무 위반의 효과)가 적용됩니다.

### **제32조 (강제집행 등으로 인하여 해지된 계약의 특별부활(효력회복))**

- ① 회사는 계약자의 해지환급금 청구권에 대한 강제집행, 담보권실행, 국세 및 지방세 체납처분절차에 따라 계약이 해지된 경우 해지 당시의 보험수익자가 계약자의 동의를 얻어 계약 해지로 회사가 채권자에게 지급한 금액을 회사에 지급하고 제24조(계약내용의 변경 등) 제1항의 절차에 따라 계약자 명의를 보험수익자로 변경하여 계약의 특별부활(효력회복)을 청약할 수 있음을 보험수익자에게 통지하여야 합니다.

<강제집행과 담보권실행>

강제집행이란 사법상 또는 행정법상의 의무를 이행하지 않는 사람에 대하여 국가가 강제 권력으로 그 의무를 이행하는 것을 말합니다. 담보권실행이란 담보권을 설정한 채권자가 채무를 이행하지 않는 채무자에 대하여 해당 담보권을 실행하는 것을 말합니다.

법원은 채권자의 신청에 따른 강제집행 및 담보권실행으로 채무자의 해지환급금을 압류할 수 있으며, 법원의 추심명령 또는 전부명령에 따라 회사는 채권자에게 해지환급금을 지급하게 됩니다.

- 추심명령 : 채무자가 제3채무자에 대하여 가지고 있는 금전채권을 대위의 절차 없이 채무자에 갈음하여 직접 추심(받아냄)할 수 있는 권리를 부여하는 집행법원의 결정
- 전부명령 : 채무자가 제3채무자에 대한 채권을 채권자에게 이전시키고 그 대신 채무자에 대한 채권이 소멸되는 집행법원의 결정

<국세 및 지방세 체납처분 절차>

국세 및 지방세 체납처분 절차란 국세 또는 지방세를 체납할 경우 국세 기본법 및 지방세법에 의하여 체납된 세금에 대하여 가산금 징수, 독촉장 발부 및 재산 압류 등의 집행을 하는 것을 말합니다.

국세 및 지방세 체납시 국세청 및 지방자치단체에 의해 채무자의 해지환급금이 압류될 수 있으며, 체납처분 절차에 따라 회사는 채권자에게 해지환급금을 지급하게 됩니다.

- ② 회사는 제1항에 따른 계약자 명의변경 신청 및 계약의 특별부활(효력회복) 청약을 승낙합니다.
- ③ 회사는 제1항의 통지를 지정된 보험수익자에게 하여야 합니다. 다만, 회사는 법정상속인이 보험수익자로 지정된 경우에는 제1항의 통지를 계약자에게 할 수 있습니다.
- ④ 회사는 제1항의 통지를 계약이 해지된 날부터 7일 이내에 하여야 합니다.
- ⑤ 보험수익자는 통지를 받은 날(제3항에 따라 계약자에게 통지된 경우에는 계약자가 통지를 받은 날을 말합니다)부터 15일 이내에 제1항의 절차를 이행할 수 있습니다.

## 제6관 계약의 해지 및 해지환급금 등

### 제33조 (계약자의 임의해지 및 피보험자의 서면동의 철회)

- ① 계약자는 계약이 소멸하기 전에는 언제든지 계약을 해지할 수 있으며, 이 경우 회사는 제36조(해지환급금) 제1항에 따른 해지환급금을 계약자에게 지급합니다.
- ② 제23조(계약의 무효)에 따라 사망을 보험금 지급사유로 하는 계약에서 서면으로 동의를 한 피보험자는 계약의 효력이 유지되는 기간에는 언제든지 서면동의를 장래를 향하여 철회할 수 있으며, 서면동의 철회로 계약이 해지되어 회사가 지급하여야 할 해지환급금이 있을 때에는 제36조(해지환급금) 제1항에 따른 해지환급금을 계약자에게 지급합니다.

### 제34조 (중대사유로 인한 해지)

- ① 회사는 아래와 같은 사실이 있을 경우에는 그 사실을 안 날부터 1개월 이내에 계약을 해지할 수 있습니다.
  1. 계약자, 피보험자 또는 보험수익자가 고의로 보험금 지급사유를 발생시킨 경우
  2. 계약자, 피보험자 또는 보험수익자가 보험금 청구에 관한 서류에 고의로 사실과 다른 것을 기재하였거나 그 서류 또는 증거를 위조 또는 변조한 경우. 다만, 이미 보험금 지급사유가 발생한 경우에는 보험금 지급에 영향을 미치지 않습니다.

#### <이미 발생한 보험금 지급사유에 대한 보험금 지급>

계약자, 피보험자 또는 보험수익자가 보험금 청구에 관한 서류를 변조하여 보험금을 청구한 경우, 회사는 그 사실을 안 날로부터 1개월 이내에 계약을 해지할 수 있습니다. 다만, 이 경우에도 회사는 실제 발생한 보험금 지급사유에 대해서는 보험금을 지급합니다.

- ② 회사가 제1항에 따라 계약을 해지한 경우 회사는 그 취지를 계약자에게 통지하고 제36조(해지환급금) 제1항에 따른 해지환급금을 지급합니다. 다만, 제1항 제1호에서 보험수익자가 보험금의 일부 보험수익자인 경우에는 지급하지 않은 보험금에 해당하는 해지환급금을 계약자에게 지급합니다.

### 제35조 (회사의 파산선고와 해지)

- ① 회사가 파산의 선고를 받은 때에는 계약자는 계약을 해지할 수 있습니다.
- ② 제1항의 규정에 따라 해지하지 않은 계약은 파산선고 후 3개월이 지난 때에는 그 효력을 잃습니다.
- ③ 제1항의 규정에 따라 계약이 해지되거나 제2항의 규정에 따라 계약이 효력을 잃는 경우에 회사는 제36조(해지환급금) 제1항에 의한 해지환급금을 계약자에게 지급합니다.

### 제36조 (해지환급금)

- ① 이 약관에 따른 해지환급금은 “보험료 및 책임준비금 산출방법서”에 따라 계산합니다. 이 때 적립부분 순보험료에 대하여는 보험료 납입일(회사에 입금된 날을 말합니다)부터 공시이율을 적용하고, 제10조(환급금의 중도인출)에 따라 중도인출한 경우에는 “보험료 및 책임준비금 산출방법서”에 따라 적립부분 책임준비금에서 중도인출한 금액을 차감하여 계산합니다. 다만, 보험기간 중에 공시이율이 변경되는 경우에는 변경된 시점 이후부터 제9조(공시이율의 적용 및 공시) 제1항에 따라 변경된 이율을



적용합니다. 단, 최저보증이율은 연단위 복리 0.5%로 합니다.

- ② 해지환급금의 지급사유가 발생한 경우 계약자는 회사에 해지환급금을 청구하여야 하며, 회사는 청구를 접수한 날부터 3영업일 이내에 해지환급금을 지급합니다. 해지환급금 지급일까지의 기간에 대한 이자의 계산은 보험금을 지급할 때의 적립이율 계산([별표 1] 참조)에 따릅니다.
- ③ 제10조(환급금의 중도인출) 제1항에 따라 환급금을 중도인출한 경우에는 중도인출금 및 중도인출금에 부리되었을 이자만큼 해지환급금에서 차감하여 계산하므로 제1항에 정한 지급금이 감소합니다.
- ④ 제24조(계약내용의 변경 등) 제1항 제5호에서 정한 적립보험료 등을 감액할 경우 제1항에 정한 해지환급금은 없거나 최초가입시 안내한 금액보다 적어질 수 있습니다.
- ⑤ 회사는 경과기간별 해지환급금에 관한 표를 계약자에게 제공하여 드립니다.

### 제37조 (보험계약대출)

- ① 계약자는 이 계약의 해지환급금 범위 내에서 회사가 정한 방법에 따라 대출(이하 「보험계약대출」이라 합니다)을 받을 수 있습니다. 그러나 순수보장성보험 등 보험상품의 종류에 따라 보험계약대출이 제한될 수도 있습니다.
- ② 계약자는 제1항에 따른 보험계약대출금과 그 이자를 언제든지 상환할 수 있으며 상환하지 않은 때에는 회사는 보험금, 해지환급금 등의 지급사유가 발생한

날에 지급금에서 보험계약대출 원금과 이자를 차감할 수 있습니다.

- ③ 제2항의 규정에도 불구하고 회사는 제30조(보험료의 납입이 연체되는 경우 납입최고(독촉)와 계약의 해지)에 따라 계약이 해지되는 때에는 즉시 해지환급금에서 보험계약대출 원금과 이자를 차감합니다.
- ④ 회사는 보험수익자에게 보험계약대출 사실을 통지할 수 있습니다.

### 제38조 (배당금의 지급)

회사는 이 보험에 대하여 계약자에게 배당금을 지급하지 않습니다.

## 제7관 분쟁조정 등

### 제39조 (분쟁의 조정)

계약에 관하여 분쟁이 있는 경우 분쟁 당사자 또는 기타 이해관계인과 회사는 금융감독원장에게 조정을 신청할 수 있습니다.

### 제40조 (관할법원)

이 계약에 관한 소송 및 민사조정은 계약자의 주소지를 관할하는 법원으로 합니다. 다만, 회사와 계약자가 합의하여 관할법원을 달리 정할 수 있습니다.

## 제41조 (소멸시효)

보험금청구권, 만기환급금청구권, 보험료 반환청구권, 해지환급금 청구권, 책임준비금 반환청구권은 3년간 행사하지 않으면 소멸시효가 완성됩니다.

### <소멸시효>

소멸시효는 해당 청구권을 행사할 수 있는 때부터 진행합니다. 보험금 지급사유가 2018년 4월 1일에 발생하였음에도 2021년 4월 1일까지 보험금을 청구하지 않는 경우 소멸시효가 완성되어 보험금 등을 지급받지 못할 수 있습니다.

## 제42조 (약관의 해석)

- ① 회사는 신의성실의 원칙에 따라 공정하게 약관을 해석하여야 하며 계약자에 따라 다르게 해석하지 않습니다.
- ② 회사는 약관의 뜻이 명백하지 않은 경우에는 계약자에게 유리하게 해석합니다.
- ③ 회사는 보험금을 지급하지 않는 사유 등 계약자나 피보험자에게 불리하거나 부담을 주는 내용은 확대하여 해석하지 않습니다.

## 제43조 (회사가 제작한 보험안내자료 등의 효력)

보험설계사 등이 모집과정에서 사용한 회사 제작의 보험안내자료의 내용이 약관의 내용과 다른 경우에는 계약자에게 유리한 내용으로 계약이 성립된 것으로 봅니다.

### <보험안내자료>

계약의 청약권유를 하기 위해 만든 자료 등을 말합니다.

#### 제44조 (회사의 손해배상책임)

- ① 회사는 계약과 관련하여 임직원, 보험설계사 및 대리점의 책임있는 사유로 계약자, 피보험자 및 보험수익자에게 발생된 손해에 대하여 관계 법령 등에 따라 손해배상의 책임을 집니다.
- ② 회사는 보험금 지급 거절 및 지연지급의 사유가 없음을 알았거나 알 수 있었는데도 소를 제기하여 계약자, 피보험자 또는 보험수익자에게 손해를 가한 경우에는 그에 따른 손해를 배상할 책임을 집니다.
- ③ 회사가 보험금 지급여부 및 지급금액에 관하여 현저하게 공정을 잃은 합의로 보험수익자에게 손해를 가한 경우에도 회사는 제2항에 따라 손해를 배상할 책임을 집니다.

#### 제45조 (개인정보보호)

- ① 회사는 이 계약과 관련된 개인정보를 이 계약의 체결, 유지, 보험금 지급 등을 위하여 「개인정보 보호법」, 「신용정보의 이용 및 보호에 관한 법률」 등 관계 법령에 정한 경우를 제외하고 계약자, 피보험자 또는 보험수익자의 동의없이 수집, 이용, 조회 또는 제공하지 않습니다. 다만, 회사는 이 계약의 체결, 유지, 보험금 지급 등을 위하여 위 관계 법령에 따라 계약자 및 피보험자의 동의를 받아 다른 보험회사 및 보험관련단체 등에 개인정보를 제공할 수 있습니다.
- ② 회사는 계약과 관련된 개인정보를 안전하게 관리하여야 합니다.

## 제46조 (준거법)

이 계약은 대한민국 법에 따라 규율되고 해석되며, 약관에서 정하지 않은 사항은 상법, 민법 등 관계 법령을 따릅니다.

## 제47조 (예금보험에 의한 지급보장)

회사가 파산 등으로 인하여 보험금 등을 지급하지 못할 경우에는 예금자보호법에서 정하는 바에 따라 그 지급을 보장합니다.

### <예금자보호제도>

예금자보호제도란 예금보험공사에서 금융기관 등으로부터 미리 보험료를 받아 적립해 두었다가 금융기관이 경영악화나 파산 등으로 예금을 지급할 수 없는 경우 해당 금융기관을 대신하여 예금자에게 보험금 또는 환급금을 지급함으로써 예금자를 보호하는 제도를 말합니다. 예금자보호 한도는 본 회사에 있는 모든 예금보호 대상 금융상품의 보험금 또는 환급금 등을 합하여 1명당 최고 5천만원이며, 5천만원을 초과하는 나머지 금액은 보호하지 않습니다.





## 특별약관



※ 특별약관은 계약자의 선택에 의하여 가입이 가능하며, 선택한 특별약관의 보험료를 납입한 경우에 한하여 해당 특별약관의 내용을 적용합니다.

## 1. 상해 관련 특별약관

### 1-1. 교통상해 사망 및 후유장해(운전자용) 특별약관

#### 제1조 (보험금의 지급사유)

① 회사는 피보험자(운전자를 대상으로 합니다. 이하 같습니다)에게 다음 중 어느 하나의 사유가 발생한 경우에는 보험수익자에게 약정한 보험금을 지급합니다.

1. 보험증권에 기재된 이 특별약관의 보험기간(이하 「보험기간」이라 합니다) 중에 아래에 정한 사고(이하 「교통사고」라 합니다)로 인한 상해의 직접결과로써 사망한 경우(질병으로 인한 사망은 제외합니다) 보험증권에 기재된 이 특별약관의 보험가입금액을 사망보험금으로 보험수익자에게 지급합니다.

가. 자동차를 운전하던 중에 급격하고도 우연한 자동차사고(이하 「자동차 운전중 교통사고」라 합니다)

나. 운행중인 자동차에 운전을 하고 있지 않는 상태로 탑승중이거나 운행중인 기타 교통수단에 탑승(운전을 포함)하고 있을 때에 급격하고도 우연한 외래의 사고(이하 「탑승중 교통사고」라 합니다)

다. 운행중인 자동차 및 기타 교통수단에 탑승하지 않은 때, 운행중인 자동차 및 기타 교통수단(적재물을 포함)과의 충돌, 접촉 또는 이들 자동차 및 기타 교통수단의 충돌, 접촉, 화재



또는 폭발 등의 교통사고(이하 「비탑승중 교통사고」라 합니다)

<용어풀이>

「자동차를 운전하던 중」이라 함은 도로여부, 주정차여부, 엔진의 시동 여부를 불문하고 피보험자가 자동차 운전석에 탑승하여 핸들을 조작하거나 조작 가능한 상태에 있는 것을 말합니다.

2. 보험기간 중에 교통사고로 인한 상해로 장해분류표([별표2] 참조. 이하 같습니다)에서 정한 각 장해지급률에 해당하는 장해상태가 되었을 때에는 아래에 정한 금액을 후유장해보험금으로 보험수익자에게 지급합니다.

구분	장해지급률	지급금액
고도후유장해보험금	80%이상	보험증권에 기재된 보험가입금액 (이하 「후유장해보험가입금액」이라 합니다)
일반후유장해보험금	80%미만	장해분류표에서 정한 지급률을 후유장해보험가입금액에 곱하여 산출한 금액

- ② 제1항에서 자동차라 함은 자동차관리법 시행규칙 제2조에 정한 승용자동차, 승합자동차, 화물자동차, 특수자동차, 이륜자동차 및 자동차손해배상보장법 시행령 제2조에 정한 건설기계(덤프트럭, 타이어식 기중기, 콘크리트믹서트럭, 트럭적재식 콘크리트펌프, 트럭적재식 아스팔트살포기, 타이어식 굴삭기, 트럭지게차, 도로보수트럭, 노면측정장비)를 말합니다. 이 경우 관련 법규가 변경되어 새로운 항목이 추가되는 경우에는 그 항목도 포함하는 것으로 합니다.
- ③ 제1항에서 「기타 교통수단」이라 함은 아래의 어느 하나에 해당되는 것을 말합니다.

1. 기차, 전동차, 기동차, 케이블카(공중케이블카를 포함함), 리프트, 엘리베이터 및 에스컬레이터, 모노레일
  2. 스쿠터, 자전거, 원동기를 붙인 자전거
  3. 항공기, 선박(요트, 모터보트, 보트 포함)
  4. 제2항의 자동차손해배상보장법 시행령 제2조에서 정한 건설기계를 제외한 건설기계 및 농업기계
- ④ 제2항의 건설기계, 제3항 제4호의 건설기계 및 농업기계가 작업기계로 사용되는 동안은 자동차 또는 기타 교통수단으로 보지 않습니다.

## 제2조 (보험금 지급에 관한 세부규정)

- ① 제1조(보험금의 지급사유) 제1항 제1호의 ‘사망’에는 보험기간에 다음 어느 하나의 사유가 발생한 경우를 포함합니다.
1. 실종선고를 받은 경우: 법원에서 인정한 실종기간이 끝나는 때에 사망한 것으로 봅니다.
  2. 관공서에서 수해, 화재나 그 밖의 재난을 조사하고 사망한 것으로 통보하는 경우: 가족관계등록부에 기재된 사망연월일을 기준으로 합니다.

### <실종선고>

어떤 사람의 생사불명의 상태가 일정기간 이상 계속될 때 이해관계가 있는 사람의 청구에 의해 사망한 것으로 간주하는 법원의 결정

- ② 「호스피스·완화의료 및 임종과정에 있는 환자의 연명의료결정에 관한 법률」에 따른 연명의료중단 등 결정 및 그 이행으로 피보험자가 사망하는 경우 연명의료중단 등 결정 및 그 이행은 제1조(보험금의 지급사유) 제1항 제1호 ‘사망’의 원인 및 ‘사망보험금’ 지급에 영향을 미치지 않습니다.

- ③ 제1조(보험금의 지급사유) 제1항 제2호에서 장해지급률이 상해 발생일부터 180일 이내에 확정되지 않는 경우에는 상해 발생일부터 180일이 되는 날의 의사진단에 기초하여 고정될 것으로 인정되는 상태를 장해지급률로 결정합니다. 다만, 장해분류표에 장해판정시기를 별도로 정한 경우에는 그에 따릅니다.
- ④ 제3항에 따라 장해지급률이 결정되었으나 그 이후 보장받을 수 있는 기간(계약의 효력이 없어진 경우에는 보험기간이 10년 이상인 계약은 상해 발생일부터 2년 이내로 하고, 보험기간이 10년 미만인 계약은 상해 발생일부터 1년 이내)에 장해상태가 더 악화된 때에는 그 악화된 장해상태를 기준으로 장해지급률을 결정합니다.
- ⑤ 장해분류표에 해당되지 않는 후유장해는 피보험자의 직업, 연령, 신분 또는 성별 등에 관계없이 신체의 장해정도에 따라 장해분류표의 구분에 준하여 지급액을 결정합니다. 다만, 장해분류표의 각 장해분류별 최저 지급률 장해정도에 이르지 않는 후유장해에 대하여는 후유장해보험금을 지급하지 않습니다.
- ⑥ 보험수익자와 회사가 제1조(보험금의 지급사유) 제1항의 보험금 지급사유에 대해 합의하지 못할 때는 보험수익자와 회사가 함께 제3자를 정하고 그 제3자의 의견에 따를 수 있습니다. 제3자는 의료법 제3조(의료기관)에 규정한 종합병원 소속 전문의 중에 정하며, 보험금 지급사유 판정에 드는 의료비용은 회사가 전액 부담합니다.
- ⑦ 같은 상해로 두 가지 이상의 후유장해가 생긴 경우에는 후유장해 지급률을 합산하여 지급합니다. 다만,

장해분류표의 각 신체부위별 판정기준에 별도로 정한 경우에는 그 기준에 따릅니다.

- ⑧ 다른 상해로 인하여 후유장해가 2회 이상 발생하였을 경우에는 그 때마다 이에 해당하는 후유장해지급률을 결정합니다. 그러나 그 후유장해가 이미 후유장해보험금을 지급받은 동일한 부위에 가중된 때에는 최종 장해상태에 해당하는 후유장해보험금에서 이미 지급받은 후유장해보험금을 차감하여 지급합니다. 다만, 장해분류표의 각 신체부위별 판정기준에서 별도로 정한 경우에는 그 기준에 따릅니다.
- ⑨ 이미 이 특별약관에서 후유장해보험금 지급사유에 해당되지 않았거나(보장개시 이전의 원인에 의하거나 또는 그 이전에 발생한 후유장해를 포함합니다), 후유장해보험금이 지급되지 않았던 피보험자에게 그 신체의 동일 부위에 또다시 제8항에 규정하는 후유장해상태가 발생하였을 경우에는 직전까지의 후유장해에 대한 후유장해보험금이 지급된 것으로 보고 최종 후유장해 상태에 해당되는 후유장해보험금에서 이를 차감하여 지급합니다.
- ⑩ 회사가 지급하여야 할 하나의 상해로 인한 후유장해보험금은 후유장해보험가입금액을 한도로 합니다.

### 제3조 (보험금을 지급하지 않는 사유)

회사는 아래의 사유를 원인으로 하여 생긴 손해는 보상하지 않습니다.

1. 무배당 삼성화재 상해보험 안심동행(1812.16) 1종(연만기) 보통약관(이하 「보통약관」이라 합니다) 제5조(보험금을 지급하지 않는 사유)
2. 아래에 열거된 행위로 인하여 생긴 사고

- 가. 시운전, 경기(이를 위한 연습을 포함합니다) 또는 흥행(이를 위한 연습을 포함합니다)을 위하여 운행중의 자동차 및 기타 교통수단에 탑승(운전을 포함합니다)하고 있는 동안에 발생한 손해
- 나. 하역작업을 하는 동안에 발생하는 손해
- 다. 자동차 및 기타 교통수단의 설치, 수선, 점검, 정비나 청소작업을 하는 동안에 발생한 손해
- 라. 건설기계 및 농업기계가 작업기계로 사용되는 동안 발생한 손해

#### 제4조 (특별약관의 소멸)

- ① 회사가 제1조(보험금의 지급사유) 제1항 제1호에서 정한 사망보험금을 지급한 때에는 그 손해보상의 원인이 생긴 때부터 이 특별약관은 소멸되며 그 때부터 효력이 없습니다. 이 경우 회사는 이 특별약관의 해지환급금을 지급하지 않습니다.
- ② 회사가 제1조(보험금의 지급사유) 제1항 제2호에서 정한 고도후유장해보험금을 지급하였다 하더라도 이 특별약관에서 규정하는 보험금 지급사유가 추가로 발생할 수 있는 경우 이 특별약관은 소멸되지 않습니다.
- ③ 피보험자가 보험기간 중에 이 특별약관에서 보장하지 않는 사유로 사망하였을 경우에는 "보험료 및 책임준비금 산출방법서"에서 정하는 바에 따라 회사가 적립한 사망당시 이 특별약관의 책임준비금을 계약자에게 지급하고, 이 특별약관은 더이상 효력이 없습니다.

## 제5조 (준용규정)

이 특별약관에 정하지 않은 사항은 보통약관을 따릅니다. 다만, 보통약관 제10조(환급금의 중도인출), 제11조(만기환급금의 지급)은 제외합니다.

### 1-2. 교통상해 사망 및 후유장해(비운전자용) 특별약관

#### 제1조 (보험금의 지급사유)

① 회사는 피보험자(비운전자를 대상으로 합니다. 이하 같습니다)에게 다음 중 어느 하나의 사유가 발생한 경우에는 보험수익자에게 약정한 보험금을 지급합니다.

1. 보험증권에 기재된 이 특별약관의 보험기간(이하 「보험기간」이라 합니다) 중에 아래에 정한 사고(이하 「교통사고」라 합니다)로 인한 상해의 직접결과로써 사망한 경우(질병으로 인한 사망은 제외합니다) 보험증권에 기재된 이 특별약관의 보험가입금액을 사망보험금으로 보험수익자에게 지급합니다.

가. 운행중인 자동차에 운전을 하고 있지 않는 상태로 탑승중이거나 운행중인 기타 교통수단에 탑승(운전을 포함)하고 있을 때에 급격하고도 우연한 외래의 사고(이하 「탑승중 교통사고」라 합니다)

나. 운행중인 자동차 및 기타 교통수단에 탑승하지 않은 때, 운행중인 자동차 및 기타 교통수단(적재물을 포함)과의 충돌, 접촉 또는 이들 자동차 및 기타 교통수단의 충돌, 접촉, 화재

또는 폭발 등의 교통사고(이하 「비탑승중 교통사고」라 합니다)

2. 보험기간 중에 교통사고로 인한 상해로 장해분류표([별표2] 참조. 이하 같습니다)에서 정한 각 장해지급률에 해당하는 장해상태가 되었을 때에는 아래에 정한 금액을 후유장해보험금으로 보험수익자에게 지급합니다.

구분	장해지급률	지급금액
고도후유장해보험금	80%이상	보험증권에 기재된 보험가입금액 (이하 「후유장해보험가입금액」이라 합니다)
일반후유장해보험금	80%미만	장해분류표에서 정한 지급률을 후유장해보험가입금액에 곱하여 산출한 금액

② 제1항에서 자동차라 함은 자동차관리법 시행규칙 제2조에 정한 승용자동차, 승합자동차, 화물자동차, 특수자동차, 이륜자동차 및 자동차손해배상보장법 시행령 제2조에 정한 건설기계(덤프트럭, 타이어식 기중기, 콘크리트믹서트럭, 트럭적재식 콘크리트펌프, 트럭적재식 아스팔트살포기, 타이어식 굴삭기, 트럭지게차, 도로보수트럭, 노면측정장비)를 말합니다. 이 경우 관련 법규가 변경되어 새로운 항목이 추가되는 경우에는 그 항목도 포함하는 것으로 합니다.

③ 제1항에서 「기타 교통수단」이라 함은 아래의 어느 하나에 해당되는 것을 말합니다.

1. 기차, 전동차, 기동차, 케이블카(공중케이블카를 포함함), 리프트, 엘리베이터 및 에스컬레이터, 모노레일
2. 스쿠터, 자전거, 원동기를 붙인 자전거

3. 항공기, 선박(요트, 모터보트, 보트 포함)
  4. 제2항의 자동차손해배상보장법 시행령 제2조에서 정한 건설기계를 제외한 건설기계 및 농업기계
- ④ 제2항의 건설기계, 제3항 제4호의 건설기계 및 농업기계가 작업기계로 사용되는 동안은 자동차 또는 기타 교통수단으로 보지 않습니다.

## 제2조 (보험금 지급에 관한 세부규정)

- ① 제1조(보험금의 지급사유) 제1항 제1호의 ‘사망’에는 보험기간에 다음 어느 하나의 사유가 발생한 경우를 포함합니다.
1. 실종선고를 받은 경우: 법원에서 인정한 실종기간이 끝나는 때에 사망한 것으로 봅니다.
  2. 관공서에서 수해, 화재나 그 밖의 재난을 조사하고 사망한 것으로 통보하는 경우: 가족관계등록부에 기재된 사망연월일을 기준으로 합니다.

### <실종선고>

어떤 사람의 생사불명의 상태가 일정기간 이상 계속될 때 이해관계가 있는 사람의 청구에 의해 사망한 것으로 간주하는 법원의 결정

- ② 「호스피스·완화의료 및 임종과정에 있는 환자의 연명의료결정에 관한 법률」에 따른 연명의료중단 등 결정 및 그 이행으로 피보험자가 사망하는 경우 연명의료중단 등 결정 및 그 이행은 제1조(보험금의 지급사유) 제1항 제1호 ‘사망’의 원인 및 ‘사망보험금’ 지급에 영향을 미치지 않습니다.
- ③ 제1조(보험금의 지급사유) 제1항 제2호에서 장해지급률이 상해 발생일부터 180일 이내에 확정되지 않는 경우에는 상해 발생일부터 180일이 되는 날의 의사진단에 기초하여 고정될 것으로 인정되는 상태를



장해지급률로 결정합니다. 다만, 장해분류표에 장해판정시기를 별도로 정한 경우에는 그에 따릅니다.

- ④ 제3항에 따라 장해지급률이 결정되었으나 그 이후 보장받을 수 있는 기간(계약의 효력이 없어진 경우에는 보험기간이 10년 이상인 계약은 상해 발생일부 터 2년 이내로 하고, 보험기간이 10년 미만인 계약은 상해 발생일부 터 1년 이내)에 장해상태가 더 악화된 때에는 그 악화된 장해상태를 기준으로 장해지급률을 결정합니다.
- ⑤ 장해분류표에 해당되지 않는 후유장해는 피보험자의 직업, 연령, 신분 또는 성별 등에 관계없이 신체의 장해정도에 따라 장해분류표의 구분에 준하여 지급액을 결정합니다. 다만, 장해분류표의 각 장해분류별 최저 지급률 장해정도에 이르지 않는 후유장해에 대하여는 후유장해보험금을 지급하지 않습니다.
- ⑥ 보험수익자와 회사가 제1조(보험금의 지급사유) 제1항의 보험금 지급사유에 대해 합의하지 못할 때는 보험수익자와 회사가 함께 제3자를 정하고 그 제3자의 의견에 따를 수 있습니다. 제3자는 의료법 제3조(의료기관)에 규정한 종합병원 소속 전문의 중에 정하며, 보험금 지급사유 판정에 드는 의료비용은 회사가 전액 부담합니다.
- ⑦ 같은 상해로 두 가지 이상의 후유장해가 생긴 경우에는 후유장해 지급률을 합산하여 지급합니다. 다만, 장해분류표의 각 신체부위별 판정기준에 별도로 정한 경우에는 그 기준에 따릅니다.
- ⑧ 다른 상해로 인하여 후유장해가 2회 이상 발생하였을 경우에는 그 때마다 이에 해당하는 후유장해지급률을 결정합니다. 그러나 그 후유장해가 이미 후유

장해보험금을 지급받은 동일한 부위에 가중된 때에는 최종 장해상태에 해당하는 후유장해보험금에서 이미 지급받은 후유장해보험금을 차감하여 지급합니다. 다만, 장해분류표의 각 신체부위별 판정기준에서 별도로 정한 경우에는 그 기준에 따릅니다.

- ⑨ 이미 이 특별약관에서 후유장해보험금 지급사유에 해당되지 않았거나(보장개시 이전의 원인에 의하거나 또는 그 이전에 발생한 후유장해를 포함합니다), 후유장해보험금이 지급되지 않았던 피보험자에게 그 신체의 동일 부위에 또다시 제8항에 규정하는 후유장해상태가 발생하였을 경우에는 직전까지의 후유장해에 대한 후유장해보험금이 지급된 것으로 보고 최종 후유장해 상태에 해당되는 후유장해보험금에서 이를 차감하여 지급합니다.
- ⑩ 회사가 지급하여야 할 하나의 상해로 인한 후유장해보험금은 후유장해보험가입금액을 한도로 합니다.

### 제3조 (보험금을 지급하지 않는 사유)

회사는 아래의 사유를 원인으로 하여 생긴 손해는 보상하지 않습니다.

- 1. 무배당 삼성화재 상해보험 안심동행(1812.16) 1종(연만기) 보통약관(이하 「보통약관」이라 합니다) 제5조(보험금을 지급하지 않는 사유)
- 2. 아래에 열거된 행위로 인하여 생긴 사고
  - 가. 피보험자가 자동차를 운전하던 중에 발생한 손해
  - 나. 시운전, 경기(이를 위한 연습을 포함합니다) 또는 흥행(이를 위한 연습을 포함합니다)을 위하여 운행중의 자동차 및 기타 교통수단에

탑승(운전을 포함합니다)하고 있는 동안에 발생한 손해

- 다. 하역작업을 하는 동안에 발생하는 손해
- 라. 자동차 및 기타 교통수단의 설치, 수선, 점검, 정비나 청소작업을 하는 동안에 발생한 손해
- 마. 건설기계 및 농업기계가 작업기계로 사용되는 동안 발생한 손해

<용어풀이>

「자동차를 운전하던 중」이라 함은 도로여부, 주정차여부, 엔진의 시동 여부를 불문하고 피보험자가 자동차 운전석에 탑승하여 핸들을 조작하거나 조작 가능한 상태에 있는 것을 말합니다.

#### 제4조 (특별약관의 소멸)

- ① 회사가 제1조(보험금의 지급사유) 제1항 제1호에서 정한 사망보험금을 지급한 때에는 그 손해보상의 원인이 생긴 때부터 이 특별약관은 소멸되며 그 때부터 효력이 없습니다. 이 경우 회사는 이 특별약관의 해지환급금을 지급하지 않습니다.
- ② 회사가 제1조(보험금의 지급사유) 제1항 제2호에서 정한 고도후유장해보험금을 지급하였다 하더라도 이 특별약관에서 규정하는 보험금 지급사유가 추가로 발생할 수 있는 경우 이 특별약관은 소멸되지 않습니다.
- ③ 피보험자가 보험기간 중에 이 특별약관에서 보장하지 않는 사유로 사망하였을 경우에는 "보험료 및 책임준비금 산출방법서"에서 정하는 바에 따라 회사가 적립한 사망당시 이 특별약관의 책임준비금을 계약

자에게 지급하고, 이 특별약관은 더이상 효력이 없습니다.

### 제5조 (준용규정)

이 특별약관에 정하지 않은 사항은 보통약관을 따릅니다. 다만, 보통약관 제10조(환급금의 중도인출), 제11조(만기환급금의 지급)은 제외합니다.

## 1-3. 상해 사망 가족생활지원금(월지급형) 특별약관

### 제1조 (보험금의 지급사유)

회사는 피보험자가 보험증권에 기재된 이 특별약관의 보험기간(이하 「보험기간」이라 합니다) 중에 상해의 직접결과로써 사망한 경우(질병으로 인한 사망은 제외합니다) 10년간 매월 보험증권에 기재된 이 특별약관의 보험가입금액을 보험금 지급사유 발생일(단, 해당월에 보험금 지급사유 발생일이 없는 경우에는 해당월의 마지막 날로 합니다)에 상해 사망 가족생활지원금으로 보험수익자에게 지급합니다.

### 제2조 (보험금 지급에 관한 세부규정)

① 제1조(보험금의 지급사유)의 ‘사망’에는 보험기간에 다음 어느 하나의 사유가 발생한 경우를 포함합니다.

1. 실종선고를 받은 경우: 법원에서 인정한 실종기간이 끝나는 때에 사망한 것으로 봅니다.
2. 관공서에서 수해, 화재나 그 밖의 재난을 조사하고 사망한 것으로 통보하는 경우: 가족관계등록부에 기재된 사망연월일을 기준으로 합니다.

<실종선고>

어떤 사람의 생사불명의 상태가 일정기간 이상 계속될 때 이해관계가 있는 사람의 청구에 의해 사망한 것으로 간주하는 법원의 결정

- ② 「호스피스·완화의료 및 임종과정에 있는 환자의 연명의료결정에 관한 법률」에 따른 연명의료중단 등 결정 및 그 이행으로 피보험자가 사망하는 경우 연명의료중단 등 결정 및 그 이행은 제1조(보험금의 지급사유) ‘사망’의 원인 및 ‘사망보험금’ 지급에 영향을 미치지 않습니다.
- ③ 보험수익자와 회사가 제1조(보험금의 지급사유)의 보험금 지급사유에 대해 합의하지 못할 때는 보험수익자와 회사가 함께 제3자를 정하고 그 제3자의 의견에 따를 수 있습니다. 제3자는 의료법 제3조(의료기관)에 규정한 종합병원 소속 전문의 중에 정하며, 보험금 지급사유 판정에 드는 의료비용은 회사가 전액 부담합니다.
- ④ 보험수익자가 상해 사망 가족생활지원금을 일시에 지급받고자 요청한 때에는 회사는 평균공시이율을 반영하여 연단위 복리로 할인한 금액을 지급합니다.

### 제3조 (특별약관의 소멸)

- ① 회사가 제1조(보험금의 지급사유)에서 정한 상해 사망 가족생활지원금을 지급한 때에는 그 손해보상의 원인이 생긴 때부터 이 특별약관은 소멸되며 그 때부터 효력이 없습니다. 이 경우 회사는 이 특별약관의 해지환급금을 지급하지 않습니다.
- ② 피보험자가 보험기간 중에 이 특별약관에서 보장하지 않는 사유로 사망하였을 경우에는 "보험료 및 책임준비금 산출방법서"에서 정하는 바에 따라 회사가

적립한 사망당시 이 특별약관의 책임준비금을 계약자에게 지급하고, 이 특별약관은 더 이상 효력이 없습니다.

#### 제4조 (준용규정)

이 특별약관에 정하지 않은 사항은 무배당 삼성화재 상해보험 안심동행(1812.16) 1종(연만기) 보통약관(이하 「보통약관」이라 합니다)을 따릅니다. 다만, 보통약관 제10조(환급금의 중도인출), 제11조(만기환급금의 지급)은 제외합니다.

### 1-4. 교통상해 사망 가족생활지원금(월지급형)(운전자용) 특별약관

#### 제1조 (보험금의 지급사유)

① 회사는 피보험자(운전자를 대상으로 합니다. 이하 같습니다)가 보험증권에 기재된 이 특별약관의 보험기간(이하 「보험기간」이라 합니다) 중에 아래에 정한 사고(이하 「교통사고」라 합니다)로 인한 상해의 직접결과로써 사망한 경우(질병으로 인한 사망은 제외합니다) 10년간 매월 보험증권에 기재된 이 특별약관의 보험가입금액을 보험금 지급사유 발생일(단, 해당월에 보험금 지급사유 발생일이 없는 경우에는 해당월의 마지막 날로 합니다)에 교통상해 사망 가족생활지원금으로 보험수익자에게 지급합니다.

1. 자동차를 운전하던 중에 급격하고도 우연한 자동차사고(이하 「자동차 운전중 교통사고」라 합니다)

2. 운행중인 자동차에 운전을 하고 있지 않는 상태로 탑승중이거나 운행중인 기타 교통수단에 탑승(운전을 포함함)하고 있을 때에 급격하고도 우연한 외래의 사고(이하 「탑승중 교통사고」라 합니다)
3. 운행중인 자동차 및 기타 교통수단에 탑승하지 않은 때, 운행중인 자동차 및 기타 교통수단(적재물을 포함)과의 충돌, 접촉 또는 이들 자동차 및 기타 교통수단의 충돌, 접촉, 화재 또는 폭발 등의 교통사고(이하 「비탑승중 교통사고」라 합니다)

<용어풀이>

「자동차를 운전하던 중」이라 함은 도로여부, 주정차여부, 엔진의 시동여부를 불문하고 피보험자가 자동차 운전석에 탑승하여 핸들을 조작하거나 조작 가능한 상태에 있는 것을 말합니다.

- ② 제1항에서 자동차라 함은 자동차관리법 시행규칙 제2조에 정한 승용자동차, 승합자동차, 화물자동차, 특수자동차, 이륜자동차 및 자동차손해배상보장법 시행령 제2조에 정한 건설기계(덤프트럭, 타이어식 기중기, 콘크리트믹서트럭, 트럭적재식 콘크리트펌프, 트럭적재식 아스팔트살포기, 타이어식 굴삭기, 트럭지게차, 도로보수트럭, 노면측정장비)를 말합니다. 이 경우 관련 법규가 변경되어 새로운 항목이 추가되는 경우에는 그 항목도 포함하는 것으로 합니다.
- ③ 제1항에서 「기타 교통수단」이라 함은 아래의 어느 하나에 해당되는 것을 말합니다.
  1. 기차, 전동차, 기동차, 케이블카(공중케이블카를 포함함), 리프트, 엘리베이터 및 에스컬레이터, 모노레일

2. 스쿠터, 자전거, 원동기를 붙인 자전거
  3. 항공기, 선박(요트, 모터보트, 보트 포함)
  4. 제2항의 자동차손해배상보장법 시행령 제2조에  
서 정한 건설기계를 제외한 건설기계 및 농업기계
- ④ 제2항의 건설기계, 제3항 제4호의 건설기계 및 농업  
기계가 작업기계로 사용되는 동안은 자동차 또는 기  
타 교통수단으로 보지 않습니다.

## 제2조 (보험금 지급에 관한 세부규정)

- ① 제1조(보험금의 지급사유) 제1항의 ‘사망’에는  
보험기간에 다음 어느 하나의 사유가 발생한 경우를  
포함합니다.
1. 실종선고를 받은 경우: 법원에서 인정한 실종기  
간이 끝나는 때에 사망한 것으로 봅니다.
  2. 관공서에서 수해, 화재나 그 밖의 재난을 조사하  
고 사망한 것으로 통보하는 경우: 가족관계등록  
부에 기재된 사망연월일을 기준으로 합니다.

### <실종선고>

어떤 사람의 생사불명의 상태가 일정기간 이상 계속될 때 이해관계가 있는  
사람의 청구에 의해 사망한 것으로 간주하는 법원의 결정

- ② 「호스피스·완화의료 및 임종과정에 있는 환자의 연  
명의료결정에 관한 법률」에 따른 연명의료중단 등  
결정 및 그 이행으로 피보험자가 사망하는 경우 연명  
의료중단 등 결정 및 그 이행은 제1조(보험금의 지급  
사유) 제1항 ‘사망’의 원인 및 ‘사망보험금’ 지  
급에 영향을 미치지 않습니다.
- ③ 보험수익자와 회사가 제1조(보험금의 지급사유) 제  
1항의 보험금 지급사유에 대해 합의하지 못할 때는  
보험수익자와 회사가 함께 제3자를 정하고 그 제3자



의 의견에 따를 수 있습니다. 제3자는 의료법 제3조(의료기관)에 규정한 종합병원 소속 전문의 중에 정하며, 보험금 지급사유 판정에 드는 의료비용은 회사가 전액 부담합니다.

- ④ 보험수익자가 교통상해 사망 가족생활지원금을 일시에 지급받고자 요청한 때에는 회사는 평균공시이율을 반영하여 연단위 복리로 할인한 금액을 지급합니다.

### 제3조 (보험금을 지급하지 않는 사유)

회사는 아래의 사유를 원인으로 하여 생긴 손해는 보상하지 않습니다.

1. 무배당 삼성화재 상해보험 안심동행(1812.16) 1종(연만기) 보통약관(이하 「보통약관」이라 합니다) 제5조(보험금을 지급하지 않는 사유)
2. 아래에 열거된 행위로 인하여 생긴 사고
  - 가. 시운전, 경기(이를 위한 연습을 포함합니다) 또는 흥행(이를 위한 연습을 포함합니다)을 위하여 운행중의 자동차 및 기타 교통수단에 탑승(운전을 포함합니다)하고 있는 동안에 발생한 손해
  - 나. 하역작업을 하는 동안에 발생하는 손해
  - 다. 자동차 및 기타 교통수단의 설치, 수선, 점검, 정비나 청소작업을 하는 동안에 발생한 손해
  - 라. 건설기계 및 농업기계가 작업기계로 사용되는 동안 발생한 손해

#### 제4조 (특별약관의 소멸)

- ① 회사가 제1조(보험금의 지급사유) 제1항에서 정한 교통상해 사망 가족생활지원금을 지급한 때에는 그 손해보상의 원인이 생긴 때부터 이 특별약관은 소멸되며 그 때부터 효력이 없습니다. 이 경우 회사는 이 특별약관의 해지환급금을 지급하지 않습니다.
- ② 피보험자가 보험기간 중에 이 특별약관에서 보장하지 않는 사유로 사망하였을 경우에는 "보험료 및 책임준비금 산출방법서"에서 정하는 바에 따라 회사가 적립한 사망당시 이 특별약관의 책임준비금을 계약자에게 지급하고, 이 특별약관은 더 이상 효력이 없습니다.

#### 제5조 (준용규정)

이 특별약관에 정하지 않은 사항은 보통약관을 따릅니다. 다만, 보통약관 제10조(환급금의 중도인출), 제11조(만기환급금의 지급)은 제외합니다.

### 1-5. 교통상해 사망

#### 가족생활지원금(월지급형)(비운전자용) 특별약관

#### 제1조 (보험금의 지급사유)

- ① 회사는 피보험자(비운전자를 대상으로 합니다. 이하 같습니다)가 보험증권에 기재된 이 특별약관의 보험기간(이하 「보험기간」이라 합니다) 중에 아래에 정한 사고(이하 「교통사고」라 합니다)로 인한 상해의 직접결과로써 사망한 경우(질병으로 인한 사망은 제외합니다) 10년간 매월 보험증권에 기재된 이 특별약관의 보험가입금액을 보험금 지급사유 발

생일(단, 해당월에 보험금 지급사유 발생일이 없는 경우에는 해당월의 마지막 날로 합니다)에 교통상해 사망 가족생활지원금으로 보험수익자에게 지급합니다.

1. 운행중인 자동차에 운전을 하고 있지 않는 상태로 탑승중이거나 운행중인 기타 교통수단에 탑승(운전을 포함)하고 있을 때에 급격하고도 우연한 외래의 사고(이하 「탑승중 교통사고」라 합니다)
2. 운행중인 자동차 및 기타 교통수단에 탑승하지 않은 때, 운행중인 자동차 및 기타 교통수단(적재물을 포함)과의 충돌, 접촉 또는 이들 자동차 및 기타 교통수단의 충돌, 접촉, 화재 또는 폭발 등의 교통사고(이하 「비탑승중 교통사고」라 합니다)

② 제1항에서 자동차라 함은 자동차관리법 시행규칙 제2조에 정한 승용자동차, 승합자동차, 화물자동차, 특수자동차, 이륜자동차 및 자동차손해배상보장법 시행령 제2조에 정한 건설기계(덤프트럭, 타이어식 기중기, 콘크리트믹서트럭, 트럭적재식 콘크리트펌프, 트럭적재식 아스팔트살포기, 타이어식 굴삭기, 트럭지게차, 도로보수트럭, 노면측정장비)를 말합니다. 이 경우 관련 법규가 변경되어 새로운 항목이 추가되는 경우에는 그 항목도 포함하는 것으로 합니다.

③ 제1항에서 「기타 교통수단」이라 함은 아래의 어느 하나에 해당되는 것을 말합니다.

1. 기차, 전동차, 기동차, 케이블카(공중케이블카를 포함함), 리프트, 엘리베이터 및 에스컬레이터, 모노레일
2. 스쿠터, 자전거, 원동기를 붙인 자전거

3. 항공기, 선박(요트, 모터보트, 보트 포함)
  4. 제2항의 자동차손해배상보장법 시행령 제2조에  
서 정한 건설기계를 제외한 건설기계 및 농업기계
- ④ 제2항의 건설기계, 제3항 제4호의 건설기계 및 농업  
기계가 작업기계로 사용되는 동안은 자동차 또는 기  
타 교통수단으로 보지 않습니다.

## 제2조 (보험금 지급에 관한 세부규정)

- ① 제1조(보험금의 지급사유) 제1항의 ‘사망’에는  
보험기간에 다음 어느 하나의 사유가 발생한 경우를  
포함합니다.
1. 실종선고를 받은 경우: 법원에서 인정한 실종기  
간이 끝나는 때에 사망한 것으로 봅니다.
  2. 관공서에서 수해, 화재나 그 밖의 재난을 조사하  
고 사망한 것으로 통보하는 경우: 가족관계등록  
부에 기재된 사망연월일을 기준으로 합니다.

### <실종선고>

어떤 사람의 생사불명의 상태가 일정기간 이상 계속될 때 이해관계가 있는  
사람의 청구에 의해 사망한 것으로 간주하는 법원의 결정

- ② 「호스피스·완화의료 및 임종과정에 있는 환자의 연  
명의료결정에 관한 법률」에 따른 연명의료중단 등  
결정 및 그 이행으로 피보험자가 사망하는 경우 연명  
의료중단 등 결정 및 그 이행은 제1조(보험금의 지급  
사유) 제1항 ‘사망’의 원인 및 ‘사망보험금’ 지  
급에 영향을 미치지 않습니다.
- ③ 보험수익자와 회사가 제1조(보험금의 지급사유) 제  
1항의 보험금 지급사유에 대해 합의하지 못할 때는  
보험수익자와 회사가 함께 제3자를 정하고 그 제3자  
의 의견에 따를 수 있습니다. 제3자는 의료법 제3조

(의료기관)에 규정한 종합병원 소속 전문의 중에 정하며, 보험금 지급사유 판정에 드는 의료비용은 회사가 전액 부담합니다.

- ④ 보험수익자가 교통상해 사망 가족생활지원금을 일시에 지급받고자 요청한 때에는 회사는 평균공시이율을 반영하여 연단위 복리로 할인한 금액을 지급합니다.

### 제3조 (보험금을 지급하지 않는 사유)

회사는 아래의 사유를 원인으로 하여 생긴 손해는 보상하지 않습니다.

1. 무배당 삼성화재 상해보험 안심동행(1812.16) 1종(연만기) 보통약관(이하 「보통약관」 이라 합니다) 제5조(보험금을 지급하지 않는 사유)
2. 아래에 열거된 행위로 인하여 생긴 사고
  - 가. 피보험자가 자동차를 운전하던 중에 발생한 손해
  - 나. 시운전, 경기(이를 위한 연습을 포함합니다) 또는 흥행(이를 위한 연습을 포함합니다)을 위하여 운행중의 자동차 및 기타 교통수단에 탑승(운전을 포함합니다)하고 있는 동안에 발생한 손해
  - 다. 하역작업을 하는 동안에 발생하는 손해
  - 라. 자동차 및 기타 교통수단의 설치, 수선, 점검, 정비나 청소작업을 하는 동안에 발생한 손해
  - 마. 건설기계 및 농업기계가 작업기계로 사용되는 동안 발생한 손해

<용어풀이>

「자동차를 운전하던 중」이라 함은 도로여부, 주정차여부, 엔진의 시동여부를 불문하고 피보험자가 자동차 운전석에 탑승하여 핸들을 조작하거나 조작 가능한 상태에 있는 것을 말합니다.

#### 제4조 (특별약관의 소멸)

- ① 회사가 제1조(보험금의 지급사유) 제1항에서 정한 교통상해 사망 가족생활지원금을 지급한 때에는 그 손해보상의 원인이 생긴 때부터 이 특별약관은 소멸되며 그 때부터 효력이 없습니다. 이 경우 회사는 이 특별약관의 해지환급금을 지급하지 않습니다.
- ② 피보험자가 보험기간 중에 이 특별약관에서 보장하지 않는 사유로 사망하였을 경우에는 "보험료 및 책임준비금 산출방법서"에서 정하는 바에 따라 회사가 적립한 사망당시 이 특별약관의 책임준비금을 계약자에게 지급하고, 이 특별약관은 더 이상 효력이 없습니다.

#### 제5조 (준용규정)

이 특별약관에 정하지 않은 사항은 보통약관을 따릅니다. 다만, 보통약관 제10조(환급금의 중도인출), 제11조(만기환급금의 지급)은 제외합니다.

### 1-6. 상해 후유장해 특별약관

#### 제1조 (보험금의 지급사유)

회사는 피보험자가 보험증권에 기재된 이 특별약관의 보험기간(이하 「보험기간」이라 합니다) 중에 상해로 장해분류표([별표2] 참조. 이하 같습니다)에서 정한

각 장해지급률에 해당하는 장해상태가 되었을 때에는 아래에 정한 금액을 후유장해보험금으로 보험수익자에게 지급합니다.

구분	장해지급률	지급금액
고도후유장해보험금	80%이상	보험증권에 기재된 보험가입금액(이하 「후유장해보험가입금액」이라 합니다)
일반후유장해보험금	80%미만	장해분류표에서 정한 지급률을 후유장해보험가입금액에 곱하여 산출한 금액

## 제2조 (보험금 지급에 관한 세부규정)

- ① 제1조(보험금의 지급사유)에서 장해지급률이 상해 발생일부터 180일 이내에 확정되지 않는 경우에는 상해 발생일부터 180일이 되는 날의 의사진단에 기초하여 고정될 것으로 인정되는 상태를 장해지급률로 결정합니다. 다만, 장해분류표에 장해판정시기를 별도로 정한 경우에는 그에 따릅니다.
- ② 제1항에 따라 장해지급률이 결정되었으나 그 이후 보장받을 수 있는 기간(계약의 효력이 없어진 경우에는 보험기간이 10년 이상인 계약은 상해 발생일부터 2년 이내로 하고, 보험기간이 10년 미만인 계약은 상해 발생일부터 1년 이내)에 장해상태가 더 악화된 때에는 그 악화된 장해상태를 기준으로 장해지급률을 결정합니다.
- ③ 장해분류표에 해당되지 않는 후유장해는 피보험자의 직업, 연령, 신분 또는 성별 등에 관계없이 신체의 장해정도에 따라 장해분류표의 구분에 준하여 지급액을 결정합니다. 다만, 장해분류표의 각 장해분류별 최저 지급률 장해정도에 이르지 않는 후유장해에 대하여는 후유장해보험금을 지급하지 않습니다.

- ④ 보험수익자와 회사가 제1조(보험금의 지급사유)의 보험금 지급사유에 대해 합의하지 못할 때는 보험수익자와 회사가 함께 제3자를 정하고 그 제3자의 의견에 따를 수 있습니다. 제3자는 의료법 제3조(의료기관)에 규정한 종합병원 소속 전문의 중에 정하며, 보험금 지급사유 판정에 드는 의료비용은 회사가 전액 부담합니다.
- ⑤ 같은 상해로 두 가지 이상의 후유장해가 생긴 경우에는 후유장해 지급률을 합산하여 지급합니다. 다만, 장해분류표의 각 신체부위별 판정기준에 별도로 정한 경우에는 그 기준에 따릅니다.
- ⑥ 다른 상해로 인하여 후유장해가 2회 이상 발생하였을 경우에는 그 때마다 이에 해당하는 후유장해지급률을 결정합니다. 그러나 그 후유장해가 이미 후유장해보험금을 지급받은 동일한 부위에 가중된 때에는 최종 장해상태에 해당하는 후유장해보험금에서 이미 지급받은 후유장해보험금을 차감하여 지급합니다. 다만, 장해분류표의 각 신체부위별 판정기준에서 별도로 정한 경우에는 그 기준에 따릅니다.
- ⑦ 이미 이 특별약관에서 후유장해보험금 지급사유에 해당되지 않았거나(보장개시 이전의 원인에 의하거나 또는 그 이전에 발생한 후유장해를 포함합니다), 후유장해보험금이 지급되지 않았던 피보험자에게 그 신체의 동일 부위에 또다시 제6항에 규정하는 후유장해상태가 발생하였을 경우에는 직전까지의 후유장해에 대한 후유장해보험금이 지급된 것으로 보고 최종 후유장해 상태에 해당되는 후유장해보험금에서 이를 차감하여 지급합니다.



- ⑧ 회사가 지급하여야 할 하나의 상해로 인한 후유장해 보험금은 후유장해보험가입금액을 한도로 합니다.

### 제3조 (특별약관의 소멸)

- ① 회사가 제1조(보험금의 지급사유)에서 정한 고도후유장해보험금을 지급하였다 하더라도 이 특별약관에서 규정하는 보험금 지급사유가 추가로 발생할 수 있는 경우 이 특별약관은 소멸되지 않습니다.
- ② 피보험자가 사망하였을 경우에는 “보험료 및 책임준비금 산출방법서”에 정하는 바에 따라 회사가 적립한 사망당시의 책임준비금을 계약자에게 지급하고, 이 특별약관은 더 이상 효력이 없습니다.

### 제4조 (준용규정)

이 특별약관에 정하지 않은 사항은 무배당 삼성화재 상해보험 안심동행(1812.16) 1종(연만기) 보통약관(이하 「보통약관」이라 합니다)을 따릅니다. 다만, 보통약관 제10조(환급금의 중도인출), 제11조(만기환급금의 지급)은 제외합니다.

## 1-7. 상해 후유장해(20%이상) 특별약관

### 제1조 (보험금의 지급사유)

회사는 피보험자가 보험증권에 기재된 이 특별약관의 보험기간(이하 「보험기간」이라 합니다) 중에 상해로 장해분류표([별표2] 참조. 이하 같습니다)에서 정한 각 장해지급률에 해당하는 장해상태가 되었을 때에는 아래에 정한 금액을 후유장해보험금으로 보험수익자에게 지급합니다.

구분	장해지급률	지급금액
고도후유장해 보험금	80%이상	보험증권에 기재된 보험가입금액 (이하 「후유장해보험가입금액」 이라 합니다)
일반후유장해 보험금(20%이상)	20%이상 80%미만	장해분류표에서 정한 지급률을 후 유장해보험가입금액에 곱하여 산 출한 금액

## 제2조 (보험금 지급에 관한 세부규정)

- ① 제1조(보험금의 지급사유)에서 장해지급률이 상해 발생일부터 180일 이내에 확정되지 않는 경우에는 상해 발생일부터 180일이 되는 날의 의사진단에 기초하여 고정될 것으로 인정되는 상태를 장해지급률로 결정합니다. 다만, 장해분류표에 장해판정시기를 별도로 정한 경우에는 그에 따릅니다.
- ② 제1항에 따라 장해지급률이 결정되었으나 그 이후 보장받을 수 있는 기간(계약의 효력이 없어진 경우에는 보험기간이 10년 이상인 계약은 상해 발생일부터 2년 이내로 하고, 보험기간이 10년 미만인 계약은 상해 발생일부터 1년 이내)에 장해상태가 더 악화된 때에는 그 악화된 장해상태를 기준으로 장해지급률을 결정합니다.
- ③ 장해분류표에 해당되지 않는 후유장해는 피보험자의 직업, 연령, 신분 또는 성별 등에 관계없이 신체의 장해정도에 따라 장해분류표의 구분에 준하여 지급액을 결정합니다. 다만, 장해분류표의 각 장해분류별 최저 지급률 장해정도에 이르지 않는 후유장해에 대하여는 후유장해보험금을 지급하지 않습니다.
- ④ 보험수익자와 회사가 제1조(보험금의 지급사유)의 보험금 지급사유에 대해 합의하지 못할 때는 보험수

익자와 회사가 함께 제3자를 정하고 그 제3자의 의견에 따를 수 있습니다. 제3자는 의료법 제3조(의료기관)에 규정한 종합병원 소속 전문의 중에 정하며, 보험금 지급사유 판정에 드는 의료비용은 회사가 전액 부담합니다.

- ⑤ 같은 상해로 두 가지 이상의 후유장해가 생긴 경우에는 후유장해 지급률을 합산하여 지급합니다. 다만, 장해분류표의 각 신체부위별 판정기준에 별도로 정한 경우에는 그 기준에 따릅니다.
- ⑥ 다른 상해로 인하여 후유장해가 2회 이상 발생하였을 경우에는 그 때마다 이에 해당하는 후유장해지급률을 결정합니다. 그러나 그 후유장해가 이미 후유장해보험금을 지급받은 동일한 부위에 가중된 때에는 최종 장해상태에 해당하는 후유장해보험금에서 이미 지급받은 후유장해보험금을 차감하여 지급합니다. 다만, 장해분류표의 각 신체부위별 판정기준에서 별도로 정한 경우에는 그 기준에 따릅니다.
- ⑦ 이미 이 특별약관에서 후유장해보험금 지급사유에 해당되지 않았거나(보장개시 이전의 원인에 의하거나 또는 그 이전에 발생한 후유장해를 포함합니다), 후유장해보험금이 지급되지 않았던 피보험자에게 그 신체의 동일 부위에 또다시 제6항에 규정하는 후유장해상태가 발생하였을 경우에는 직전까지의 후유장해에 대한 후유장해보험금이 지급된 것으로 보고 최종 후유장해 상태에 해당되는 후유장해보험금에서 이를 차감하여 지급합니다.
- ⑧ 회사가 지급하여야 할 하나의 상해로 인한 후유장해보험금은 후유장해보험가입금액을 한도로 합니다.

### 제3조 (특별약관의 소멸)

- ① 회사가 제1조(보험금의 지급사유)에서 정한 고도후유장해보험금을 지급하였다 하더라도 이 특별약관에서 규정하는 보험금 지급사유가 추가로 발생할 수 있는 경우 이 특별약관은 소멸되지 않습니다.
- ② 피보험자가 보험기간 중에 사망하였을 경우에는 "보험료 및 책임준비금 산출방법서"에서 정하는 바에 따라 회사가 적립한 사망당시 이 특별약관의 책임준비금을 계약자에게 지급하고, 이 특별약관은 더 이상 효력이 없습니다.

### 제4조 (준용규정)

이 특별약관에 정하지 않은 사항은 무배당 삼성화재 상해보험 안심동행(1812.16) 1종(연만기) 보통약관(이하 「보통약관」이라 합니다)을 따릅니다. 다만, 보통약관 제10조(환급금의 중도인출), 제11조(만기환급금의 지급)은 제외합니다.

## 1-8. 대중교통 이용중 교통상해 사망 및 고도후유장해 특별약관

### 제1조 (보험금의 지급사유)

- ① 회사는 피보험자에게 다음 중 어느 하나의 사유가 발생한 경우에는 보험수익자에게 약정한 보험금을 지급합니다.
  1. 보험증권에 기재된 이 특별약관의 보험기간(이하 「보험기간」이라 합니다) 중 대중교통 이용중에 급격하고도 우연한 교통사고(이하 「대중교통 이용중 교통사고」라 합니다)로 인한 상해의 직접

결과로써 사망한 경우(질병으로 인한 사망은 제외합니다) 보험증권에 기재된 이 특별약관의 보험가입금액을 사망보험금으로 보험수익자에게 지급합니다.

2. 보험기간 중에 대중교통 이용중 교통사고로 인한 상해로 장해분류표([별표2] 참조. 이하 같습니다)에서 정한 장해지급률이 80%이상에 해당하는 장해상태가 되었을 때에는 보험증권에 기재된 이 특별약관의 보험가입금액을 고도후유장해보험금으로 보험수익자에게 지급합니다.

② 제1항의 「대중교통」이라 함은 아래와 같습니다.

1. 여객수송용 항공기
2. 여객수송용 지하철, 전철, 기차
3. 여객자동차운수사업법시행령 제3조의 시내버스, 농어촌버스, 마을버스, 시외버스 및 고속버스(전세버스 제외)
4. 여객자동차운수사업법시행령 제3조의 일반택시, 개인택시(렌터카 제외)
5. 여객수송용 선박

③ 제1항의 「대중교통 이용중 교통사고」라 함은 아래와 같습니다.

1. 운행 중인 대중교통수단에 피보험자가 탑승중(운전을 제외) 교통사고
2. 대중교통수단에 피보험자가 탑승목적으로 승·하차 하던 중 교통사고
3. 대중교통수단의 이용을 위해 피보험자가 승강장 내 대기 중 교통사고

## 제2조 (보험금 지급에 관한 세부규정)

- ① 제1조(보험금의 지급사유) 제1항 제1호의 ‘사망’에는 보험기간에 다음 어느 하나의 사유가 발생한 경우를 포함합니다.
1. 실종선고를 받은 경우: 법원에서 인정한 실종기간이 끝나는 때에 사망한 것으로 봅니다.
  2. 관공서에서 수해, 화재나 그 밖의 재난을 조사하고 사망한 것으로 통보하는 경우: 가족관계등록부에 기재된 사망연월일을 기준으로 합니다.

### <실종선고>

어떤 사람의 생사불명의 상태가 일정기간 이상 계속될 때 이해관계가 있는 사람의 청구에 의해 사망한 것으로 간주하는 법원의 결정

- ② 「호스피스·완화의료 및 임종과정에 있는 환자의 연명의료결정에 관한 법률」에 따른 연명의료중단 등 결정 및 그 이행으로 피보험자가 사망하는 경우 연명의료중단 등 결정 및 그 이행은 제1조(보험금의 지급사유) 제1항 제1호 ‘사망’의 원인 및 ‘사망보험금’ 지급에 영향을 미치지 않습니다.
- ③ 제1조(보험금의 지급사유) 제1항 제2호에서 장해지급률이 상해 발생일부터 180일 이내에 확정되지 않는 경우에는 상해 발생일부터 180일이 되는 날의 의사진단에 기초하여 고정될 것으로 인정되는 상태를 장해지급률로 결정합니다. 다만, 장해분류표에 장해판정시기를 별도로 정한 경우에는 그에 따릅니다.
- ④ 제3항에 따라 장해지급률이 결정되었으나 그 이후 보장받을 수 있는 기간(계약의 효력이 없어진 경우에는 보험기간이 10년 이상인 계약은 상해 발생일부터 2년 이내로 하고, 보험기간이 10년 미만인 계약은 상해 발생일부터 1년 이내)에 장해상태가 더 악화된

때에는 그 악화된 장애상태를 기준으로 장애지급률을 결정합니다.

- ⑤ 장애분류표에 해당되지 않는 후유장애는 피보험자의 직업, 연령, 신분 또는 성별 등에 관계없이 신체의 장애정도에 따라 장애분류표의 구분에 준하여 지급액을 결정합니다. 다만, 장애분류표의 각 장애분류별 최저 지급률 장애정도에 이르지 않는 후유장애에 대하여는 고도후유장해보험금을 지급하지 않습니다.
- ⑥ 보험수익자와 회사가 제1조(보험금의 지급사유) 제1항의 보험금 지급사유에 대해 합의하지 못할 때는 보험수익자와 회사가 함께 제3자를 정하고 그 제3자의 의견에 따를 수 있습니다. 제3자는 의료법 제3조(의료기관)에 규정한 종합병원 소속 전문의 중에 정하며, 보험금 지급사유 판정에 드는 의료비용은 회사가 전액 부담합니다.
- ⑦ 같은 상해로 두 가지 이상의 후유장애가 생긴 경우에는 후유장애 지급률을 합산하여 지급합니다. 다만, 장애분류표의 각 신체부위별 판정기준에 별도로 정한 경우에는 그 기준에 따릅니다.
- ⑧ 다른 상해로 인하여 후유장애가 2회 이상 발생하였을 경우에는 그 때마다 이에 해당하는 후유장애지급률을 결정합니다. 그러나 그 후유장애가 이미 고도후유장해보험금을 지급받은 동일한 부위에 가중된 때에는 최종 장애상태에 해당하는 고도후유장해보험금에서 이미 지급받은 고도후유장해보험금을 차감하여 지급합니다. 다만, 장애분류표의 각 신체부위별 판정기준에서 별도로 정한 경우에는 그 기준에 따릅니다.

- ⑨ 이미 이 특별약관에서 고도후유장해보험금 지급사유에 해당되지 않았거나(보장개시 이전의 원인에 의하거나 또는 그 이전에 발생한 후유장해를 포함합니다), 고도후유장해보험금이 지급되지 않았던 피보험자에게 그 신체의 동일 부위에 또다시 제8항에 규정하는 후유장해상태가 발생하였을 경우에는 직전까지의 후유장해에 대한 고도후유장해보험금이 지급된 것으로 보고 최종 후유장해 상태에 해당되는 고도후유장해보험금에서 이를 차감하여 지급합니다.

### 제3조 (보험금을 지급하지 않는 사유)

- ① 회사는 아래의 사유를 원인으로 하여 생긴 손해는 보상하지 않습니다.
1. 무배당 삼성화재 상해보험 안심동행(1812.16) 1종(연만기) 보통약관(이하 「보통약관」 이라 합니다) 제5조(보험금을 지급하지 않는 사유)
  2. 아래에 열거된 행위로 인하여 생긴 사고
    - 가. 시운전, 경기(이를 위한 연습을 포함합니다) 또는 흥행(이를 위한 연습을 포함합니다)을 위하여 운행중의 자동차 및 기타 교통수단에 탑승(운전을 포함합니다)하고 있는 동안에 발생한 손해
    - 나. 하역작업을 하는 동안에 발생하는 손해
    - 다. 자동차 및 기타 교통수단의 설치, 수선, 점검, 정비나 청소작업을 하는 동안에 발생한 손해
    - 라. 건설기계 및 농업기계가 작업기계로 사용되는 동안 발생한 손해



② 제1항에서 자동차라 함은 자동차관리법 시행규칙 제2조에 정한 승용자동차, 승합자동차, 화물자동차, 특수자동차, 이륜자동차 및 자동차손해배상보장법 시행령 제2조에 정한 건설기계(덤프트럭, 타이어식 기중기, 콘크리트믹서트럭, 트럭적재식 콘크리트펌프, 트럭적재식 아스팔트살포기, 타이어식 굴삭기, 트럭지게차, 도로보수트럭, 노면측정장비)를 말합니다. 이 경우 관련 법규가 변경되어 새로운 항목이 추가되는 경우에는 그 항목도 포함하는 것으로 합니다.

③ 제1항에서 「기타 교통수단」이라 함은 아래의 어느 하나에 해당되는 것을 말합니다.

1. 기차, 전동차, 기동차, 케이블카(공중케이블카를 포함함), 리프트, 엘리베이터 및 에스컬레이터, 모노레일
2. 스쿠터, 자전거, 원동기를 붙인 자전거
3. 항공기, 선박(요트, 모터보트, 보트 포함)
4. 제2항의 자동차손해배상보장법 시행령 제2조에서 정한 건설기계를 제외한 건설기계 및 농업기계

④ 제2항의 건설기계, 제3항 제4호의 건설기계 및 농업기계가 작업기계로 사용되는 동안은 자동차 또는 기타 교통수단으로 보지 않습니다.

#### 제4조 (특별약관의 소멸)

① 회사가 제1조(보험금의 지급사유) 제1항 제1호에서 정한 사망보험금을 지급한 때에는 그 손해보상의 원인이 생긴 때부터 이 특별약관은 소멸되며 그 때부터 효력이 없습니다. 이 경우 회사는 이 특별약관의 해지환급금을 지급하지 않습니다.

- ② 회사가 제1조(보험금의 지급사유) 제1항 제2호에서 정한 고도후유장해보험금을 지급하였다 하더라도 이 특별약관에서 규정하는 보험금 지급사유가 추가로 발생할 수 있는 경우 이 특별약관은 소멸되지 않습니다.
- ③ 피보험자가 보험기간 중에 이 특별약관에서 보장하지 않는 사유로 사망하였을 경우에는 "보험료 및 책임준비금 산출방법서"에서 정하는 바에 따라 회사가 적립한 사망당시 이 특별약관의 책임준비금을 계약자에게 지급하고, 이 특별약관은 더 이상 효력이 없습니다.

## 제5조 (준용규정)

이 특별약관에 정하지 않은 사항은 보통약관을 따릅니다. 다만, 보통약관 제10조(환급금의 중도인출), 제11조(만기환급금의 지급)은 제외합니다.

### 1-9. 신주말 교통상해 사망 및 고도후유장해(운전자용) 특별약관

#### 제1조 (보험금의 지급사유)

- ① 회사는 피보험자(운전자를 대상으로 합니다. 이하 같습니다)에게 다음 중 어느 하나의 사유가 발생한 경우에는 보험수익자에게 약정한 보험금을 지급합니다.
  1. 보험증권에 기재된 이 특별약관의 보험기간(이하 「보험기간」 이라 합니다) 중 신주말에 아래에 정한 사고(이하 「교통사고」 라 합니다)로 인한 상해의 직접결과로써 사망한 경우(질병으로 인한

사망은 제외합니다) 보험증권에 기재된 이 특별 약관의 보험가입금액을 사망보험금으로 보험수익자에게 지급합니다.

가. 자동차를 운전하던 중에 급격하고도 우연한 자동차사고(이하 「자동차 운전중 교통사고」라 합니다)

나. 운행중인 자동차에 운전을 하고 있지 않는 상태로 탑승중이거나 운행중인 기타 교통수단에 탑승(운전을 포함)하고 있을 때에 급격하고도 우연한 외래의 사고(이하 「탑승중 교통사고」라 합니다)

다. 운행중인 자동차 및 기타 교통수단에 탑승하지 않은 때, 운행중인 자동차 및 기타 교통수단(적재물을 포함)과의 충돌, 접촉 또는 이들 자동차 및 기타 교통수단의 충돌, 접촉, 화재 또는 폭발 등의 교통사고(이하 「비탑승중 교통사고」라 합니다)

<용어풀이>

「자동차를 운전하던 중」이라 함은 도로 여부, 주정차 여부, 엔진의 시동 여부를 불문하고 피보험자가 자동차 운전석에 탑승하여 핸들을 조작하거나 조작 가능한 상태에 있는 것을 말합니다.

2. 보험기간 중 신주말에 교통사고로 인한 상해로 장해분류표([별표2] 참조. 이하 같습니다)에서 정한 장해지급률이 80% 이상에 해당하는 장해상태가 되었을 때에는 보험증권에 기재된 이 특별약관의 보험가입금액을 고도후유장해보험금으로 보험수익자에게 지급합니다.

② 제1항에서 자동차라 함은 자동차관리법 시행규칙 제2조에 정한 승용자동차, 승합자동차, 화물자동차,

특수자동차, 이륜자동차 및 자동차손해배상보장법 시행령 제2조에 정한 건설기계(덤프트럭, 타이어식 기중기, 콘크리트믹서트럭, 트럭적재식 콘크리트펌프, 트럭적재식 아스팔트살포기, 타이어식 굴삭기, 트럭지게차, 도로보수트럭, 노면측정장비)를 말합니다. 이 경우 관련 법규가 변경되어 새로운 항목이 추가되는 경우에는 그 항목도 포함하는 것으로 합니다.

- ③ 제1항에서 「기타 교통수단」이라 함은 아래의 어느 하나에 해당되는 것을 말합니다.
  1. 기차, 전동차, 기동차, 케이블카(공중케이블카를 포함함), 리프트, 엘리베이터 및 에스컬레이터, 모노레일
  2. 스쿠터, 자전거, 원동기를 붙인 자전거
  3. 항공기, 선박(요트, 모터보트, 보트 포함)
  4. 제2항의 자동차손해배상보장법 시행령 제2조에 정한 건설기계를 제외한 건설기계 및 농업기계
- ④ 제2항의 건설기계, 제3항 제4호의 건설기계 및 농업기계가 작업기계로 사용되는 동안은 자동차 또는 기타 교통수단으로 보지 않습니다.
- ⑤ 제1항의 신주말이라 함은 사고발생지의 표준시를 기준으로 금요일, 토요일, 법정공휴일(일요일 포함) 또는 근로자의 날을 말합니다.

## 제2조 (보험금 지급에 관한 세부규정)

- ① 제1조(보험금의 지급사유) 제1항 제1호의 ‘사망’에는 보험기간에 다음 어느 하나의 사유가 발생한 경우를 포함합니다.

1. 실종선고를 받은 경우: 법원에서 인정한 실종기간이 끝나는 때에 사망한 것으로 봅니다.
2. 관공서에서 수해, 화재나 그 밖의 재난을 조사하고 사망한 것으로 통보하는 경우: 가족관계등록부에 기재된 사망연월일을 기준으로 합니다.

<실종선고>

어떤 사람의 생사불명의 상태가 일정기간 이상 계속될 때 이해관계가 있는 사람의 청구에 의해 사망한 것으로 간주하는 법원의 결정

- ② 「호스피스·완화의료 및 임종과정에 있는 환자의 연명의료결정에 관한 법률」에 따른 연명의료중단 등 결정 및 그 이행으로 피보험자가 사망하는 경우 연명의료중단 등 결정 및 그 이행은 제1조(보험금의 지급사유) 제1항 제1호 ‘사망’의 원인 및 ‘사망보험금’ 지급에 영향을 미치지 않습니다.
- ③ 제1조(보험금의 지급사유) 제1항 제2호에서 장해지급률이 상해 발생일부터 180일 이내에 확정되지 않는 경우에는 상해 발생일부터 180일이 되는 날의 의사진단에 기초하여 고정될 것으로 인정되는 상태를 장해지급률로 결정합니다. 다만, 장해분류표에 장해판정시기를 별도로 정한 경우에는 그에 따릅니다.
- ④ 제3항에 따라 장해지급률이 결정되었으나 그 이후 보장받을 수 있는 기간(계약의 효력이 없어진 경우에는 보험기간이 10년 이상인 계약은 상해 발생일부터 2년 이내로 하고, 보험기간이 10년 미만인 계약은 상해 발생일부터 1년 이내)에 장해상태가 더 악화된 때에는 그 악화된 장해상태를 기준으로 장해지급률을 결정합니다.
- ⑤ 장해분류표에 해당되지 않는 후유장해는 피보험자의 직업, 연령, 신분 또는 성별 등에 관계없이 신체

의 장해정도에 따라 장해분류표의 구분에 준하여 지급액을 결정합니다. 다만, 장해분류표의 각 장해분류별 최저 지급률 장해정도에 이르지 않는 후유장해에 대하여는 고도후유장해보험금을 지급하지 않습니다.

- ⑥ 보험수익자와 회사가 제1조(보험금의 지급사유) 제1항의 보험금 지급사유에 대해 합의하지 못할 때는 보험수익자와 회사가 함께 제3자를 정하고 그 제3자의 의견에 따를 수 있습니다. 제3자는 의료법 제3조(의료기관)에 규정한 종합병원 소속 전문의 중에 정하며, 보험금 지급사유 판정에 드는 의료비용은 회사가 전액 부담합니다.
- ⑦ 같은 상해로 두 가지 이상의 후유장해가 생긴 경우에는 후유장해 지급률을 합산하여 지급합니다. 다만, 장해분류표의 각 신체부위별 판정기준에 별도로 정한 경우에는 그 기준에 따릅니다.
- ⑧ 다른 상해로 인하여 후유장해가 2회 이상 발생하였을 경우에는 그 때마다 이에 해당하는 후유장해지급률을 결정합니다. 그러나 그 후유장해가 이미 고도후유장해보험금을 지급받은 동일한 부위에 가중된 때에는 최종 장해상태에 해당하는 고도후유장해보험금에서 이미 지급받은 고도후유장해보험금을 차감하여 지급합니다. 다만, 장해분류표의 각 신체부위별 판정기준에서 별도로 정한 경우에는 그 기준에 따릅니다.
- ⑨ 이미 이 특별약관에서 고도후유장해보험금 지급사유에 해당되지 않았거나(보장개시 이전의 원인에 의하거나 또는 그 이전에 발생한 후유장해를 포함합니다), 고도후유장해보험금이 지급되지 않았던 피보

험자에게 그 신체의 동일 부위에 또다시 제8항에 규정하는 후유장해상태가 발생하였을 경우에는 직전까지의 후유장해에 대한 고도후유장해보험금이 지급된 것으로 보고 최종 후유장해 상태에 해당되는 고도후유장해보험금에서 이를 차감하여 지급합니다.

### 제3조 (보험금을 지급하지 않는 사유)

회사는 아래의 사유를 원인으로 하여 생긴 손해는 보상하지 않습니다.

1. 무배당 삼성화재 상해보험 안심동행(1812.16) 1종(연만기) 보통약관(이하 「보통약관」이라 합니다) 제5조(보험금을 지급하지 않는 사유)
2. 아래에 열거된 행위로 인하여 생긴 사고
  - 가. 시운전, 경기(이를 위한 연습을 포함합니다) 또는 흥행(이를 위한 연습을 포함합니다)을 위하여 운행중의 자동차 및 기타 교통수단에 탑승(운전을 포함합니다)하고 있는 동안에 발생한 손해
  - 나. 하역작업을 하는 동안에 발생한 손해
  - 다. 자동차 및 기타 교통수단의 설치, 수선, 점검, 정비나 청소작업을 하는 동안에 발생한 손해
  - 라. 건설기계 및 농업기계가 작업기계로 사용되는 동안 발생한 손해

### 제4조 (특별약관의 소멸)

- ① 회사가 제1조(보험금의 지급사유) 제1항 제1호에서 정한 사망보험금을 지급한 때에는 그 손해보상의 원

인이 생긴 때부터 이 특별약관은 소멸되며 그 때부터 효력이 없습니다. 이 경우 회사는 이 특별약관의 해지환급금을 지급하지 않습니다.

- ② 회사가 제1조(보험금의 지급사유) 제1항 제2호에서 정한 고도후유장해보험금을 지급하였다 하더라도 이 특별약관에서 규정하는 보험금 지급사유가 추가로 발생할 수 있는 경우 이 특별약관은 소멸되지 않습니다.
- ③ 피보험자가 보험기간 중에 이 특별약관에서 보장하지 않는 사유로 사망하였을 경우에는 "보험료 및 책임준비금 산출방법서"에서 정하는 바에 따라 회사가 적립한 사망당시 이 특별약관의 책임준비금을 계약자에게 지급하고, 이 특별약관은 더 이상 효력이 없습니다.

## 제5조 (준용규정)

이 특별약관에 정하지 않은 사항은 보통약관을 따릅니다. 다만, 보통약관 제10조(환급금의 중도인출), 제11조(만기환급금의 지급)은 제외합니다.

### 1-10. 신주말 교통상해 사망 및 고도후유장해(비운전자용) 특별약관

#### 제1조 (보험금의 지급사유)

- ① 회사는 피보험자(비운전자를 대상으로 합니다. 이하 같습니다)에게 다음 중 어느 하나의 사유가 발생한 경우에는 보험수익자에게 약정한 보험금을 지급합니다.



1. 보험증권에 기재된 이 특별약관의 보험기간(이하 「보험기간」이라 합니다) 중 신주말에 아래에 정한 사고(이하 「교통사고」라 합니다)로 인한 상해의 직접결과로써 사망한 경우(질병으로 인한 사망은 제외합니다) 보험증권에 기재된 이 특별약관의 보험가입금액을 사망보험금으로 보험수익자에게 지급합니다.

가. 운행중인 자동차에 운전을 하고 있지 않는 상태로 탑승중이거나 운행중인 기타 교통수단에 탑승(운전을 포함)하고 있을 때에 급격하고도 우연한 외래의 사고(이하 「탑승중 교통사고」라 합니다)

나. 운행중인 자동차 및 기타 교통수단에 탑승하지 않은 때, 운행중인 자동차 및 기타 교통수단(적재물을 포함)과의 충돌, 접촉 또는 이들 자동차 및 기타 교통수단의 충돌, 접촉, 화재 또는 폭발 등의 교통사고(이하 「비탑승중 교통사고」라 합니다)

2. 보험기간 중 신주말에 교통사고로 인한 상해로 장해분류표([별표2] 참조. 이하 같습니다)에서 정한 장해지급률이 80% 이상에 해당하는 장해상태가 되었을 때에는 보험증권에 기재된 이 특별약관의 보험가입금액을 고도후유장해보험금으로 보험수익자에게 지급합니다.

② 제1항에서 자동차라 함은 자동차관리법 시행규칙 제2조에 정한 승용자동차, 승합자동차, 화물자동차, 특수자동차, 이륜자동차 및 자동차손해배상보장법 시행령 제2조에 정한 건설기계(덤프트럭, 타이어식 기중기, 콘크리트믹서트럭, 트럭적재식 콘크리트펌

프, 트럭적재식 아스팔트살포기, 타이어식 굴삭기, 트럭지게차, 도로보수트럭, 노면측정장비)를 말합니다. 이 경우 관련 법규가 변경되어 새로운 항목이 추가되는 경우에는 그 항목도 포함하는 것으로 합니다.

- ③ 제1항에서 「기타 교통수단」이라 함은 아래의 어느 하나에 해당되는 것을 말합니다.
  - 1. 기차, 전동차, 기동차, 케이블카(공중케이블카를 포함함), 리프트, 엘리베이터 및 에스컬레이터, 모노레일
  - 2. 스쿠터, 자전거, 원동기를 붙인 자전거
  - 3. 항공기, 선박(요트, 모터보트, 보트 포함)
  - 4. 제2항의 자동차손해배상보장법 시행령 제2조에 서 정한 건설기계를 제외한 건설기계 및 농업기계
- ④ 제2항의 건설기계, 제3항 제4호의 건설기계 및 농업기계가 작업기계로 사용되는 동안은 자동차 또는 기타 교통수단으로 보지 않습니다.
- ⑤ 제1항의 신주말이라 함은 사고발생지의 표준시를 기준으로 금요일, 토요일, 법정공휴일(일요일 포함) 또는 근로자의 날을 말합니다.

## 제2조 (보험금 지급에 관한 세부규정)

- ① 제1조(보험금의 지급사유) 제1항 제1호의 ‘사망’에는 보험기간에 다음 어느 하나의 사유가 발생한 경우를 포함합니다.
  - 1. 실종선고를 받은 경우: 법원에서 인정한 실종기간이 끝나는 때에 사망한 것으로 봅니다.

2. 관공서에서 수해, 화재나 그 밖의 재난을 조사하고 사망한 것으로 통보하는 경우: 가족관계등록부에 기재된 사망연월일을 기준으로 합니다.

<실종선고>

어떤 사람의 생사불명의 상태가 일정기간 이상 계속될 때 이해관계가 있는 사람의 청구에 의해 사망한 것으로 간주하는 법원의 결정

- ② 「호스피스·완화의료 및 임종과정에 있는 환자의 연명의료결정에 관한 법률」에 따른 연명의료중단 등 결정 및 그 이행으로 피보험자가 사망하는 경우 연명의료중단 등 결정 및 그 이행은 제1조(보험금의 지급사유) 제1항 제1호 ‘사망’의 원인 및 ‘사망보험금’ 지급에 영향을 미치지 않습니다.
- ③ 제1조(보험금의 지급사유) 제1항 제2호에서 장해지급률이 상해 발생일부터 180일 이내에 확정되지 않는 경우에는 상해 발생일부터 180일이 되는 날의 의사진단에 기초하여 고정될 것으로 인정되는 상태를 장해지급률로 결정합니다. 다만, 장해분류표에 장해판정시기를 별도로 정한 경우에는 그에 따릅니다.
- ④ 제3항에 따라 장해지급률이 결정되었으나 그 이후 보장받을 수 있는 기간(계약의 효력이 없어진 경우에는 보험기간이 10년 이상인 계약은 상해 발생일부터 2년 이내로 하고, 보험기간이 10년 미만인 계약은 상해 발생일부터 1년 이내)에 장해상태가 더 악화된 때에는 그 악화된 장해상태를 기준으로 장해지급률을 결정합니다.
- ⑤ 장해분류표에 해당되지 않는 후유장해는 피보험자의 직업, 연령, 신분 또는 성별 등에 관계없이 신체의 장해정도에 따라 장해분류표의 구분에 준하여 지급액을 결정합니다. 다만, 장해분류표의 각 장해분

류별 최저 지급률 장해정도에 이르지 않는 후유장해에 대하여는 고도후유장해보험금을 지급하지 않습니다.

- ⑥ 보험수익자와 회사가 제1조(보험금의 지급사유) 제1항의 보험금 지급사유에 대해 합의하지 못할 때는 보험수익자와 회사가 함께 제3자를 정하고 그 제3자의 의견에 따를 수 있습니다. 제3자는 의료법 제3조(의료기관)에 규정한 종합병원 소속 전문의 중에 정하며, 보험금 지급사유 판정에 드는 의료비용은 회사가 전액 부담합니다.
- ⑦ 같은 상해로 두 가지 이상의 후유장해가 생긴 경우에는 후유장해 지급률을 합산하여 지급합니다. 다만, 장해분류표의 각 신체부위별 판정기준에 별도로 정한 경우에는 그 기준에 따릅니다.
- ⑧ 다른 상해로 인하여 후유장해가 2회 이상 발생하였을 경우에는 그 때마다 이에 해당하는 후유장해지급률을 결정합니다. 그러나 그 후유장해가 이미 고도후유장해보험금을 지급받은 동일한 부위에 가중된 때에는 최종 장해상태에 해당하는 고도후유장해보험금에서 이미 지급받은 고도후유장해보험금을 차감하여 지급합니다. 다만, 장해분류표의 각 신체부위별 판정기준에서 별도로 정한 경우에는 그 기준에 따릅니다.
- ⑨ 이미 이 특별약관에서 고도후유장해보험금 지급사유에 해당되지 않았거나(보장개시 이전의 원인에 의하거나 또는 그 이전에 발생한 후유장해를 포함합니다), 고도후유장해보험금이 지급되지 않았던 피보험자에게 그 신체의 동일 부위에 또다시 제8항에 규정하는 후유장해상태가 발생하였을 경우에는 직전

까지의 후유장해에 대한 고도후유장해보험금이 지급된 것으로 보고 최종 후유장해 상태에 해당되는 고도후유장해보험금에서 이를 차감하여 지급합니다.

### 제3조 (보험금을 지급하지 않는 사유)

회사는 아래의 사유를 원인으로 하여 생긴 손해는 보상하지 않습니다.

1. 무배당 삼성화재 상해보험 안심동행(1812.16) 1종(연만기) 보통약관(이하 「보통약관」 이라 합니다) 제5조(보험금을 지급하지 않는 사유)
2. 아래에 열거된 행위로 인하여 생긴 사고
  - 가. 피보험자가 자동차를 운전하던 중에 발생한 손해
  - 나. 시운전, 경기(이를 위한 연습을 포함합니다) 또는 흥행(이를 위한 연습을 포함합니다)을 위하여 운행중의 자동차 및 기타 교통수단에 탑승(운전을 포함합니다)하고 있는 동안에 발생한 손해
  - 다. 하역작업을 하는 동안에 발생하는 손해
  - 라. 자동차 및 기타 교통수단의 설치, 수선, 점검, 정비나 청소작업을 하는 동안에 발생한 손해
  - 마. 건설기계 및 농업기계가 작업기계로 사용되는 동안 발생한 손해

<용어풀이>

「자동차를 운전하던 중」이라 함은 도로여부, 주정차여부, 엔진의 시동여부를 불문하고 피보험자가 자동차 운전석에 탑승하여 핸들을 조작하거나 조작 가능한 상태에 있는 것을 말합니다.

## 제4조 (특별약관의 소멸)

- ① 회사가 제1조(보험금의 지급사유) 제1항 제1호에서 정한 사망보험금을 지급한 때에는 그 손해보상의 원인이 생긴 때부터 이 특별약관은 소멸되며 그 때부터 효력이 없습니다. 이 경우 회사는 이 특별약관의 해지환급금을 지급하지 않습니다.
- ② 회사가 제1조(보험금의 지급사유) 제1항 제2호에서 정한 고도후유장해보험금을 지급하였다 하더라도 이 특별약관에서 규정하는 보험금 지급사유가 추가로 발생할 수 있는 경우 이 특별약관은 소멸되지 않습니다.
- ③ 피보험자가 보험기간 중에 이 특별약관에서 보장하지 않는 사유로 사망하였을 경우에는 "보험료 및 책임준비금 산출방법서"에서 정하는 바에 따라 회사가 적립한 사망당시 이 특별약관의 책임준비금을 계약자에게 지급하고, 이 특별약관은 더 이상 효력이 없습니다.

## 제5조 (준용규정)

이 특별약관에 정하지 않은 사항은 보통약관을 따릅니다. 다만, 보통약관 제10조(환급금의 중도인출), 제11조(만기환급금의 지급)은 제외합니다.

### 1-11. 교통상해 사망 및 고도후유장해(운전자용) 특별약관

#### 제1조 (보험금의 지급사유)

- ① 회사는 피보험자(운전자를 대상으로 합니다. 이하 같습니다)에게 다음 중 어느 하나의 사유가 발생한

경우에는 보험수익자에게 약정한 보험금을 지급합니다.

1. 보험증권에 기재된 이 특별약관의 보험기간(이하 「보험기간」이라 합니다) 중에 아래에 정한 사고(이하 「교통사고」라 합니다)로 인한 상해의 직접결과로써 사망한 경우(질병으로 인한 사망은 제외합니다) 보험증권에 기재된 이 특별약관의 보험가입금액을 사망보험금으로 보험수익자에게 지급합니다.

가. 자동차를 운전하던 중에 급격하고도 우연한 자동차사고(이하 「자동차 운전중 교통사고」라 합니다)

나. 운행중인 자동차에 운전을 하고 있지 않는 상태로 탑승중이거나 운행중인 기타 교통수단에 탑승(운전을 포함)하고 있을 때에 급격하고도 우연한 외래의 사고(이하 「탑승중 교통사고」라 합니다)

다. 운행중인 자동차 및 기타 교통수단에 탑승하지 않은 때, 운행중인 자동차 및 기타 교통수단(적재물을 포함)과의 충돌, 접촉 또는 이들 자동차 및 기타 교통수단의 충돌, 접촉, 화재 또는 폭발 등의 교통사고(이하 「비탑승중 교통사고」라 합니다)

<용어풀이>

「자동차를 운전하던 중」이라 함은 도로여부, 주정차여부, 엔진의 시동여부를 불문하고 피보험자가 자동차 운전석에 탑승하여 핸들을 조작하거나 조작 가능한 상태에 있는 것을 말합니다.

2. 보험기간 중에 교통사고로 인한 상해로 장해분류표([별표2] 참조. 이하 같습니다)에서 정한 장해 지급률이 80%이상에 해당하는 장해상태가 되었을

때에는 보험증권에 기재된 이 특별약관의 보험가입금액을 고도후유장해보험금으로 보험수익자에게 지급합니다.

- ② 제1항에서 자동차라 함은 자동차관리법 시행규칙 제2조에 정한 승용자동차, 승합자동차, 화물자동차, 특수자동차, 이륜자동차 및 자동차손해배상보장법 시행령 제2조에 정한 건설기계(덤프트럭, 타이어식 기중기, 콘크리트믹서트럭, 트럭적재식 콘크리트펌프, 트럭적재식 아스팔트살포기, 타이어식 굴삭기, 트럭지게차, 도로보수트럭, 노면측정장비)를 말합니다. 이 경우 관련 법규가 변경되어 새로운 항목이 추가되는 경우에는 그 항목도 포함하는 것으로 합니다.
- ③ 제1항에서 「기타 교통수단」이라 함은 아래의 어느 하나에 해당되는 것을 말합니다.
1. 기차, 전동차, 기동차, 케이블카(공중케이블카를 포함함), 리프트, 엘리베이터 및 에스컬레이터, 모노레일
  2. 스쿠터, 자전거, 원동기를 붙인 자전거
  3. 항공기, 선박(요트, 모터보트, 보트 포함)
  4. 제2항의 자동차손해배상보장법 시행령 제2조에서 정한 건설기계를 제외한 건설기계 및 농업기계
- ④ 제2항의 건설기계, 제3항 제4호의 건설기계 및 농업기계가 작업기계로 사용되는 동안은 자동차 또는 기타 교통수단으로 보지 않습니다.



## 제2조 (보험금 지급에 관한 세부규정)

- ① 제1조(보험금의 지급사유) 제1항 제1호의 ‘사망’에는 보험기간에 다음 어느 하나의 사유가 발생한 경우를 포함합니다.
1. 실종선고를 받은 경우: 법원에서 인정한 실종기간이 끝나는 때에 사망한 것으로 봅니다.
  2. 관공서에서 수해, 화재나 그 밖의 재난을 조사하고 사망한 것으로 통보하는 경우: 가족관계등록부에 기재된 사망연월일을 기준으로 합니다.

### <실종선고>

어떤 사람의 생사불명의 상태가 일정기간 이상 계속될 때 이해관계가 있는 사람의 청구에 의해 사망한 것으로 간주하는 법원의 결정

- ② 「호스피스·완화의료 및 임종과정에 있는 환자의 연명의료결정에 관한 법률」에 따른 연명의료중단 등 결정 및 그 이행으로 피보험자가 사망하는 경우 연명의료중단 등 결정 및 그 이행은 제1조(보험금의 지급사유) 제1항 제1호 ‘사망’의 원인 및 ‘사망보험금’ 지급에 영향을 미치지 않습니다.
- ③ 제1조(보험금의 지급사유) 제1항 제2호에서 장해지급률이 상해 발생일부터 180일 이내에 확정되지 않는 경우에는 상해 발생일부터 180일이 되는 날의 의사진단에 기초하여 고정될 것으로 인정되는 상태를 장해지급률로 결정합니다. 다만, 장해분류표에 장해판정시기를 별도로 정한 경우에는 그에 따릅니다.
- ④ 제3항에 따라 장해지급률이 결정되었으나 그 이후 보장받을 수 있는 기간(계약의 효력이 없어진 경우에는 보험기간이 10년 이상인 계약은 상해 발생일부터 2년 이내로 하고, 보험기간이 10년 미만인 계약은 상해 발생일부터 1년 이내)에 장해상태가 더 악화된

때에는 그 악화된 장애상태를 기준으로 장애지급률을 결정합니다.

- ⑤ 장애분류표에 해당되지 않는 후유장애는 피보험자의 직업, 연령, 신분 또는 성별 등에 관계없이 신체의 장애정도에 따라 장애분류표의 구분에 준하여 지급액을 결정합니다. 다만, 장애분류표의 각 장애분류별 최저 지급률 장애정도에 이르지 않는 후유장애에 대하여는 고도후유장해보험금을 지급하지 않습니다.
- ⑥ 보험수익자와 회사가 제1조(보험금의 지급사유) 제1항의 보험금 지급사유에 대해 합의하지 못할 때는 보험수익자와 회사가 함께 제3자를 정하고 그 제3자의 의견에 따를 수 있습니다. 제3자는 의료법 제3조(의료기관)에 규정한 종합병원 소속 전문의 중에 정하며, 보험금 지급사유 판정에 드는 의료비용은 회사가 전액 부담합니다.
- ⑦ 같은 상해로 두 가지 이상의 후유장애가 생긴 경우에는 후유장애 지급률을 합산하여 지급합니다. 다만, 장애분류표의 각 신체부위별 판정기준에 별도로 정한 경우에는 그 기준에 따릅니다.
- ⑧ 다른 상해로 인하여 후유장애가 2회 이상 발생하였을 경우에는 그 때마다 이에 해당하는 후유장애지급률을 결정합니다. 그러나 그 후유장애가 이미 고도후유장해보험금을 지급받은 동일한 부위에 가중된 때에는 최종 장애상태에 해당하는 고도후유장해보험금에서 이미 지급받은 고도후유장해보험금을 차감하여 지급합니다. 다만, 장애분류표의 각 신체부위별 판정기준에서 별도로 정한 경우에는 그 기준에 따릅니다.

⑨ 이미 이 특별약관에서 고도후유장해보험금 지급사유에 해당되지 않았거나(보장개시 이전의 원인에 의하거나 또는 그 이전에 발생한 후유장해를 포함합니다), 고도후유장해보험금이 지급되지 않았던 피보험자에게 그 신체의 동일 부위에 또다시 제8항에 규정하는 후유장해상태가 발생하였을 경우에는 직전까지의 후유장해에 대한 고도후유장해보험금이 지급된 것으로 보고 최종 후유장해 상태에 해당되는 고도후유장해보험금에서 이를 차감하여 지급합니다.

### 제3조 (보험금을 지급하지 않는 사유)

회사는 아래의 사유를 원인으로 하여 생긴 손해는 보상하지 않습니다.

1. 무배당 삼성화재 상해보험 안심동행(1812.16) 1종(연만기) 보통약관(이하 「보통약관」이라 합니다) 제5조(보험금을 지급하지 않는 사유)
2. 아래에 열거된 행위로 인하여 생긴 사고
  - 가. 시운전, 경기(이를 위한 연습을 포함합니다) 또는 흥행(이를 위한 연습을 포함합니다)을 위하여 운행중의 자동차 및 기타 교통수단에 탑승(운전을 포함합니다)하고 있는 동안에 발생한 손해
  - 나. 하역작업을 하는 동안에 발생하는 손해
  - 다. 자동차 및 기타 교통수단의 설치, 수선, 점검, 정비나 청소작업을 하는 동안에 발생한 손해
  - 라. 건설기계 및 농업기계가 작업기계로 사용되는 동안 발생한 손해

## 제4조 (특별약관의 소멸)

- ① 회사가 제1조(보험금의 지급사유) 제1항 제1호에서 정한 사망보험금을 지급한 때에는 그 손해보상의 원인이 생긴 때부터 이 특별약관은 소멸되며 그 때부터 효력이 없습니다. 이 경우 회사는 이 특별약관의 해지환급금을 지급하지 않습니다.
- ② 회사가 제1조(보험금의 지급사유) 제1항 제2호에서 정한 고도후유장해보험금을 지급하였다 하더라도 이 특별약관에서 규정하는 보험금 지급사유가 추가로 발생할 수 있는 경우 이 특별약관은 소멸되지 않습니다.
- ③ 피보험자가 보험기간 중에 이 특별약관에서 보장하지 않는 사유로 사망하였을 경우에는 "보험료 및 책임준비금 산출방법서"에서 정하는 바에 따라 회사가 적립한 사망당시 이 특별약관의 책임준비금을 계약자에게 지급하고, 이 특별약관은 더 이상 효력이 없습니다.

## 제5조 (준용규정)

이 특별약관에 정하지 않은 사항은 보통약관을 따릅니다. 다만, 보통약관 제10조(환급금의 중도인출), 제11조(만기환급금의 지급)은 제외합니다.

### 1-12. 교통상해 사망 및 고도후유장해(비운전자용) 특별약관

#### 제1조 (보험금의 지급사유)

- ① 회사는 피보험자(비운전자를 대상으로 합니다. 이하 같습니다)에게 다음 중 어느 하나의 사유가 발생

한 경우에는 보험수익자에게 약정한 보험금을 지급합니다.

1. 보험증권에 기재된 이 특별약관의 보험기간(이하 「보험기간」이라 합니다) 중에 아래에 정한 사고(이하 「교통사고」라 합니다)로 인한 상해의 직접결과로써 사망한 경우(질병으로 인한 사망은 제외합니다) 보험증권에 기재된 이 특별약관의 보험가입금액을 사망보험금으로 보험수익자에게 지급합니다.

가. 운행중인 자동차에 운전을 하고 있지 않는 상태로 탑승중이거나 운행중인 기타 교통수단에 탑승(운전을 포함)하고 있을 때에 급격하고도 우연한 외래의 사고(이하 「탑승중 교통사고」라 합니다)

나. 운행중인 자동차 및 기타 교통수단에 탑승하지 않은 때, 운행중인 자동차 및 기타 교통수단(적재물을 포함)과의 충돌, 접촉 또는 이들 자동차 및 기타 교통수단의 충돌, 접촉, 화재 또는 폭발 등의 교통사고(이하 「비탑승중 교통사고」라 합니다)

2. 보험기간 중에 교통사고로 인한 상해로 장해분류표([별표2] 참조. 이하 같습니다)에서 정한 장해지급률이 80%이상에 해당하는 장해상태가 되었을 때에는 보험증권에 기재된 이 특별약관의 보험가입금액을 고도후유장해보험금으로 보험수익자에게 지급합니다.

② 제1항에서 자동차라 함은 자동차관리법 시행규칙 제2조에 정한 승용자동차, 승합자동차, 화물자동차, 특수자동차, 이륜자동차 및 자동차손해배상보장법

시행령 제2조에 정한 건설기계(덤프트럭, 타이어식 기중기, 콘크리트믹서트럭, 트럭적재식 콘크리트펌프, 트럭적재식 아스팔트살포기, 타이어식 굴삭기, 트럭지게차, 도로보수트럭, 노면측정장비)를 말합니다. 이 경우 관련 법규가 변경되어 새로운 항목이 추가되는 경우에는 그 항목도 포함하는 것으로 합니다.

③ 제1항에서 「기타 교통수단」이라 함은 아래의 어느 하나에 해당되는 것을 말합니다.

1. 기차, 전동차, 기동차, 케이블카(공중케이블카를 포함함), 리프트, 엘리베이터 및 에스컬레이터, 모노레일
2. 스쿠터, 자전거, 원동기를 붙인 자전거
3. 항공기, 선박(요트, 모터보트, 보트 포함)
4. 제2항의 자동차손해배상보장법 시행령 제2조에 정한 건설기계를 제외한 건설기계 및 농업기계

④ 제2항의 건설기계, 제3항 제4호의 건설기계 및 농업기계가 작업기계로 사용되는 동안은 자동차 또는 기타 교통수단으로 보지 않습니다.

## 제2조 (보험금 지급에 관한 세부규정)

① 제1조(보험금의 지급사유) 제1항 제1호의 ‘사망’에는 보험기간에 다음 어느 하나의 사유가 발생한 경우를 포함합니다.

1. 실종선고를 받은 경우: 법원에서 인정한 실종기간이 끝나는 때에 사망한 것으로 봅니다.
2. 관공서에서 수해, 화재나 그 밖의 재난을 조사하고 사망한 것으로 통보하는 경우: 가족관계등록부에 기재된 사망연월일을 기준으로 합니다.

<실종선고>

어떤 사람의 생사불명의 상태가 일정기간 이상 계속될 때 이해관계가 있는 사람의 청구에 의해 사망한 것으로 간주하는 법원의 결정

- ② 「호스피스·완화의료 및 임종과정에 있는 환자의 연명의료결정에 관한 법률」에 따른 연명의료중단 등 결정 및 그 이행으로 피보험자가 사망하는 경우 연명의료중단 등 결정 및 그 이행은 제1조(보험금의 지급사유) 제1항 제1호 ‘사망’의 원인 및 ‘사망보험금’ 지급에 영향을 미치지 않습니다.
- ③ 제1조(보험금의 지급사유) 제1항 제2호에서 장해지급률이 상해 발생일부터 180일 이내에 확정되지 않는 경우에는 상해 발생일부터 180일이 되는 날의 의사진단에 기초하여 고정될 것으로 인정되는 상태를 장해지급률로 결정합니다. 다만, 장해분류표에 장해판정시기를 별도로 정한 경우에는 그에 따릅니다.
- ④ 제2항에 따라 장해지급률이 결정되었으나 그 이후 보장받을 수 있는 기간(계약의 효력이 없어진 경우에는 보험기간이 10년 이상인 계약은 상해 발생일부터 2년 이내로 하고, 보험기간이 10년 미만인 계약은 상해 발생일부터 1년 이내)에 장해상태가 더 악화된 때에는 그 악화된 장해상태를 기준으로 장해지급률을 결정합니다.
- ⑤ 장해분류표에 해당되지 않는 후유장해는 피보험자의 직업, 연령, 신분 또는 성별 등에 관계없이 신체의 장해정도에 따라 장해분류표의 구분에 준하여 지급액을 결정합니다. 다만, 장해분류표의 각 장해분류별 최저 지급률 장해정도에 이르지 않는 후유장해에 대하여는 고도후유장해보험금을 지급하지 않습니다.

- ⑥ 보험수익자와 회사가 제1조(보험금의 지급사유) 제1항의 보험금 지급사유에 대해 합의하지 못할 때는 보험수익자와 회사가 함께 제3자를 정하고 그 제3자의 의견에 따를 수 있습니다. 제3자는 의료법 제3조(의료기관)에 규정한 종합병원 소속 전문의 중에 정하며, 보험금 지급사유 판정에 드는 의료비용은 회사가 전액 부담합니다.
- ⑦ 같은 상해로 두 가지 이상의 후유장해가 생긴 경우에는 후유장해 지급률을 합산하여 지급합니다. 다만, 장해분류표의 각 신체부위별 판정기준에 별도로 정한 경우에는 그 기준에 따릅니다.
- ⑧ 다른 상해로 인하여 후유장해가 2회 이상 발생하였을 경우에는 그 때마다 이에 해당하는 후유장해지급률을 결정합니다. 그러나 그 후유장해가 이미 고도 후유장해보험금을 지급받은 동일한 부위에 가중된 때에는 최종 장해상태에 해당하는 고도 후유장해보험금에서 이미 지급받은 고도 후유장해보험금을 차감하여 지급합니다. 다만, 장해분류표의 각 신체부위별 판정기준에서 별도로 정한 경우에는 그 기준에 따릅니다.
- ⑨ 이미 이 특별약관에서 고도 후유장해보험금 지급사유에 해당되지 않았거나(보장개시 이전의 원인에 의하거나 또는 그 이전에 발생한 후유장해를 포함합니다), 고도 후유장해보험금이 지급되지 않았던 피보험자에게 그 신체의 동일 부위에 또다시 제8항에 규정하는 후유장해상태가 발생하였을 경우에는 직전까지의 후유장해에 대한 고도 후유장해보험금이 지급된 것으로 보고 최종 후유장해 상태에 해당되는 고도 후유장해보험금에서 이를 차감하여 지급합니다.



### 제3조 (보험금을 지급하지 않는 사유)

회사는 아래의 사유를 원인으로 하여 생긴 손해는 보상하지 않습니다.

1. 무배당 삼성화재 상해보험 안심동행(1812.16) 1종(연만기) 보통약관(이하 「보통약관」이라 합니다) 제5조(보험금을 지급하지 않는 사유)
2. 아래에 열거된 행위로 인하여 생긴 사고
  - 가. 피보험자가 자동차를 운전하던 중에 발생한 손해
  - 나. 시운전, 경기(이를 위한 연습을 포함합니다) 또는 흥행(이를 위한 연습을 포함합니다)을 위하여 운행중의 자동차 및 기타 교통수단에 탑승(운전을 포함합니다)하고 있는 동안에 발생한 손해
  - 다. 하역작업을 하는 동안에 발생하는 손해
  - 라. 자동차 및 기타 교통수단의 설치, 수선, 점검, 정비나 청소작업을 하는 동안에 발생한 손해
  - 마. 건설기계 및 농업기계가 작업기계로 사용되는 동안 발생한 손해

<용어풀이>

「자동차를 운전하던 중」이라 함은 도로여부, 주정차여부, 엔진의 시동 여부를 불문하고 피보험자가 자동차 운전석에 탑승하여 핸들을 조작하거나 조작 가능한 상태에 있는 것을 말합니다.

### 제4조 (특별약관의 소멸)

- ① 회사가 제1조(보험금의 지급사유) 제1항 제1호에서 정한 사망보험금을 지급한 때에는 그 손해보상의 원인이 생긴 때부터 이 특별약관은 소멸되며 그 때부터

효력이 없습니다. 이 경우 회사는 이 특별약관의 해지환급금을 지급하지 않습니다.

- ② 회사가 제1조(보험금의 지급사유) 제1항 제2호에서 정한 고도후유장해보험금을 지급하였다 하더라도 이 특별약관에서 규정하는 보험금 지급사유가 추가로 발생할 수 있는 경우 이 특별약관은 소멸되지 않습니다.
- ③ 피보험자가 보험기간 중에 이 특별약관에서 보장하지 않는 사유로 사망하였을 경우에는 "보험료 및 책임준비금 산출방법서"에서 정하는 바에 따라 회사가 적립한 사망당시 이 특별약관의 책임준비금을 계약자에게 지급하고, 이 특별약관은 더 이상 효력이 없습니다.

## 제5조 (준용규정)

이 특별약관에 정하지 않은 사항은 보통약관을 따릅니다. 다만, 보통약관 제10조(환급금의 중도인출), 제11조(만기환급금의 지급)은 제외합니다.

## 1-13. 자동차 운전중 교통상해 사망 및 고도후유장해 특별약관

### 제1조 (보험금의 지급사유)

- ① 회사는 피보험자(운전자로 대상으로 합니다. 이하 같습니다)에게 다음 중 어느 하나의 사유가 발생한 경우에는 보험수익자에게 약정한 보험금을 지급합니다.

1. 보험증권에 기재된 이 특별약관의 보험기간(이하 「보험기간」이라 합니다) 중에 자동차를 운전하

던 중에 급격하고도 우연한 자동차사고(이하 「자동차 운전중 교통사고」라 합니다)로 인한 상해의 직접결과로써 사망한 경우(질병으로 인한 사망은 제외합니다) 보험증권에 기재된 이 특별약관의 보험가입금액을 사망보험금으로 보험수익자에게 지급합니다.

<용어풀이>

「자동차를 운전하던 중」이라 함은 도로 여부, 주정차 여부, 엔진의 시동 여부를 불문하고 피보험자가 자동차 운전석에 탑승하여 핸들을 조작하거나 조작 가능한 상태에 있는 것을 말합니다.

2. 보험기간 중 자동차 운전중 교통사고로 인한 상해로 장해분류표([별표2] 참조. 이하 같습니다)에서 정한 장해지급률이 80%이상에 해당하는 장해상태가 되었을 때에는 보험증권에 기재된 이 특별약관의 보험가입금액을 고도후유장해보험금으로 보험수익자에게 지급합니다.

- ② 제1항에서 자동차라 함은 자동차관리법 시행규칙 제2조에 정한 승용자동차, 승합자동차, 화물자동차, 특수자동차, 이륜자동차 및 자동차손해배상보장법 시행령 제2조에 정한 건설기계(덤프트럭, 타이어식 기중기, 콘크리트믹서트럭, 트럭적재식 콘크리트펌프, 트럭적재식 아스팔트살포기, 타이어식 굴삭기, 트럭지게차, 도로보수트럭, 노면측정장비)를 말합니다. 이 경우 관련 법규가 변경되어 새로운 항목이 추가되는 경우에는 그 항목도 포함하는 것으로 합니다.
- ③ 제2항의 건설기계가 작업기계로 사용되는 동안은 자동차로 보지 않습니다.

## 제2조 (보험금 지급에 관한 세부규정)

- ① 제1조(보험금의 지급사유) 제1항 제1호의 ‘사망’에는 보험기간에 다음 어느 하나의 사유가 발생한 경우를 포함합니다.
1. 실종선고를 받은 경우: 법원에서 인정한 실종기간이 끝나는 때에 사망한 것으로 봅니다.
  2. 관공서에서 수해, 화재나 그 밖의 재난을 조사하고 사망한 것으로 통보하는 경우: 가족관계등록부에 기재된 사망연월일을 기준으로 합니다.

### <실종선고>

어떤 사람의 생사불명의 상태가 일정기간 이상 계속될 때 이해관계가 있는 사람의 청구에 의해 사망한 것으로 간주하는 법원의 결정

- ② 「호스피스·완화의료 및 임종과정에 있는 환자의 연명의료결정에 관한 법률」에 따른 연명의료중단 등 결정 및 그 이행으로 피보험자가 사망하는 경우 연명의료중단 등 결정 및 그 이행은 제1조(보험금의 지급사유) 제1항 제1호 ‘사망’의 원인 및 ‘사망보험금’ 지급에 영향을 미치지 않습니다.
- ③ 제1조(보험금의 지급사유) 제1항 제2호에서 장해지급률이 상해 발생일부터 180일 이내에 확정되지 않는 경우에는 상해 발생일부터 180일이 되는 날의 의사진단에 기초하여 고정될 것으로 인정되는 상태를 장해지급률로 결정합니다. 다만, 장해분류표에 장해판정시기를 별도로 정한 경우에는 그에 따릅니다.
- ④ 제3항에 따라 장해지급률이 결정되었으나 그 이후 보장받을 수 있는 기간(계약의 효력이 없어진 경우에는 보험기간이 10년 이상인 계약은 상해 발생일부터 2년 이내로 하고, 보험기간이 10년 미만인 계약은 상해 발생일부터 1년 이내)에 장해상태가 더 악화된

때에는 그 악화된 장애상태를 기준으로 장애지급률을 결정합니다.

- ⑤ 장애분류표에 해당되지 않는 후유장애는 피보험자의 직업, 연령, 신분 또는 성별 등에 관계없이 신체의 장애정도에 따라 장애분류표의 구분에 준하여 지급액을 결정합니다. 다만, 장애분류표의 각 장애분류별 최저 지급률 장애정도에 이르지 않는 후유장애에 대하여는 고도후유장해보험금을 지급하지 않습니다.
- ⑥ 보험수익자와 회사가 제1조(보험금의 지급사유) 제1항의 보험금 지급사유에 대해 합의하지 못할 때는 보험수익자와 회사가 함께 제3자를 정하고 그 제3자의 의견에 따를 수 있습니다. 제3자는 의료법 제3조(의료기관)에 규정한 종합병원 소속 전문의 중에 정하며, 보험금 지급사유 판정에 드는 의료비용은 회사가 전액 부담합니다.
- ⑦ 같은 상해로 두 가지 이상의 후유장애가 생긴 경우에는 후유장애 지급률을 합산하여 지급합니다. 다만, 장애분류표의 각 신체부위별 판정기준에 별도로 정한 경우에는 그 기준에 따릅니다.
- ⑧ 다른 상해로 인하여 후유장애가 2회 이상 발생하였을 경우에는 그 때마다 이에 해당하는 후유장애지급률을 결정합니다. 그러나 그 후유장애가 이미 고도후유장해보험금을 지급받은 동일한 부위에 가중된 때에는 최종 장애상태에 해당하는 고도후유장해보험금에서 이미 지급받은 고도후유장해보험금을 차감하여 지급합니다. 다만, 장애분류표의 각 신체부위별 판정기준에서 별도로 정한 경우에는 그 기준에 따릅니다.

⑨ 이미 이 특별약관에서 고도후유장해보험금 지급사유에 해당되지 않았거나(보장개시 이전의 원인에 의하거나 또는 그 이전에 발생한 후유장해를 포함합니다), 고도후유장해보험금이 지급되지 않았던 피보험자에게 그 신체의 동일 부위에 또다시 제8항에 규정하는 후유장해상태가 발생하였을 경우에는 직전까지의 후유장해에 대한 고도후유장해보험금이 지급된 것으로 보고 최종 후유장해 상태에 해당되는 고도후유장해보험금에서 이를 차감하여 지급합니다.

### 제3조 (보험금을 지급하지 않는 사유)

① 회사는 아래의 사유를 원인으로 하여 생긴 손해는 보상하지 않습니다.

1. 무배당 삼성화재 상해보험 안심동행(1812.16) 1종(연만기) 보통약관(이하 「보통약관」 이라 합니다) 제5조(보험금을 지급하지 않는 사유)

2. 아래에 열거된 행위로 인하여 생긴 사고

가. 시운전, 경기(이를 위한 연습을 포함합니다) 또는 흥행(이를 위한 연습을 포함합니다)을 위하여 운행중의 자동차 및 기타 교통수단에 탑승(운전을 포함합니다)하고 있는 동안에 발생한 손해

나. 하역작업을 하는 동안에 발생하는 손해

다. 자동차 및 기타 교통수단의 설치, 수선, 점검, 정비나 청소작업을 하는 동안에 발생한 손해

라. 건설기계 및 농업기계가 작업기계로 사용되는 동안 발생한 손해

- ② 제1항에서 「기타 교통수단」 이라 함은 아래의 어느 하나에 해당되는 것을 말합니다.
1. 기차, 전동차, 기동차, 케이블카(공중케이블카를 포함함), 리프트, 엘리베이터 및 에스컬레이터, 모노레일
  2. 스쿠터, 자전거, 원동기를 붙인 자전거
  3. 항공기, 선박(요트, 모터보트, 보트 포함)
  4. 제1조(보험금의 지급사유) 제2항의 자동차손해배상보장법 시행령 제2조에서 정한 건설기계를 제외한 건설기계 및 농업기계
- ③ 제2항 제4호의 건설기계 및 농업기계가 작업기계로 사용되는 동안은 기타 교통수단으로 보지 않습니다.

#### 제4조 (특별약관의 소멸)

- ① 회사가 제1조(보험금의 지급사유) 제1항 제1호에서 정한 사망보험금을 지급한 때에는 그 손해보상의 원인이 생긴 때부터 이 특별약관은 소멸되며 그 때부터 효력이 없습니다. 이 경우 회사는 이 특별약관의 해지환급금을 지급하지 않습니다.
- ② 회사가 제1조(보험금의 지급사유) 제1항 제2호에서 정한 고도후유장해보험금을 지급하였다 하더라도 이 특별약관에서 규정하는 보험금 지급사유가 추가로 발생할 수 있는 경우 이 특별약관은 소멸되지 않습니다.
- ③ 피보험자가 보험기간 중에 이 특별약관에서 보장하지 않는 사유로 사망하였을 경우에는 "보험료 및 책임준비금 산출방법서"에서 정하는 바에 따라 회사가 적립한 사망당시 이 특별약관의 책임준비금을 계약

자에게 지급하고, 이 특별약관은 더 이상 효력이 없습니다.

### 제5조 (준용규정)

이 특별약관에 정하지 않은 사항은 보통약관을 따릅니다. 다만, 보통약관 제10조(환급금의 중도인출), 제11조(만기환급금의 지급)은 제외합니다.

## 1-14. 뺑소니, 무보험자동차 상해 사망 및 고도후유장해 특별약관

### 제1조 (보험금의 지급사유)

- ① 회사는 피보험자에게 다음 중 어느 하나의 사유가 발생한 경우에는 보험수익자에게 약정한 보험금을 지급합니다.
1. 보험증권에 기재된 이 특별약관의 보험기간(이하 「보험기간」이라 합니다) 중에 뺑소니사고 또는 무보험자동차에 의한 사고(이하 「뺑소니사고 또는 무보험자동차사고」라 합니다)로 인한 상해의 직접결과로써 사망한 경우(질병으로 인한 사망은 제외합니다) 보험증권에 기재된 이 특별약관의 보험가입금액을 사망보험금으로 보험수익자에게 지급합니다.
  2. 보험기간 중에 뺑소니사고 또는 무보험자동차사고로 인한 상해로 장해분류표([별표2] 참조. 이하 같습니다)에서 정한 장해지급률이 80%이상에 해당하는 장해상태가 되었을 때에는 보험증권에 기재된 이 특별약관의 보험가입금액을 고도후유장해보험금으로 보험수익자에게 지급합니다.



- ② 제1항의 뺑소니사고라 함은 피보험자가 보유불명의 자동차에 의한 사고로 상해를 입고 경찰서에 뺑소니 사고로 신고되어 자동차손해배상보장법상의 보유불명자동차에 의한 사고로 손해 배상금을 받을 수 있는 경우를 말합니다.
- ③ 제1항의 무보험자동차에 의한 사고라 함은 피보험자가 자동차손해배상보장법상의 대인배상 I 을 제외한 자동차보험(공제를 포함합니다)에서 보상받지 못하는 상해를 입음으로써 손해배상청구권이 발생하는 경우를 말합니다. 단, 가해 자동차가 2대 이상인 경우에는 그 전부가 무보험자동차일 때에 한합니다.

## 제2조 (보험금 지급에 관한 세부규정)

- ① 제1조(보험금의 지급사유) 제1항 제1호의 ‘사망’에는 보험기간에 다음 어느 하나의 사유가 발생한 경우를 포함합니다.
  1. 실종선고를 받은 경우: 법원에서 인정한 실종기간이 끝나는 때에 사망한 것으로 봅니다.
  2. 관공서에서 수해, 화재나 그 밖의 재난을 조사하고 사망한 것으로 통보하는 경우: 가족관계등록부에 기재된 사망연월일을 기준으로 합니다.

### <실종선고>

어떤 사람의 생사불명의 상태가 일정기간 이상 계속될 때 이해관계가 있는 사람의 청구에 의해 사망한 것으로 간주하는 법원의 결정

- ② 「호스피스·완화의료 및 임종과정에 있는 환자의 연명의료결정에 관한 법률」에 따른 연명의료중단 등 결정 및 그 이행으로 피보험자가 사망하는 경우 연명의료중단 등 결정 및 그 이행은 제1조(보험금의 지급

사유) 제1항 제1호 ‘사망’의 원인 및 ‘사망보험금’ 지급에 영향을 미치지 않습니다.

- ③ 제1조(보험금의 지급사유) 제1항 제2호에서 장해지급률이 상해 발생일부터 180일 이내에 확정되지 않는 경우에는 상해 발생일부터 180일이 되는 날의 의사진단에 기초하여 고정될 것으로 인정되는 상태를 장해지급률로 결정합니다. 다만, 장해분류표에 장해판정시기를 별도로 정한 경우에는 그에 따릅니다.
- ④ 제3항에 따라 장해지급률이 결정되었으나 그 이후 보장받을 수 있는 기간(계약의 효력이 없어진 경우에는 보험기간이 10년 이상인 계약은 상해 발생일부터 2년 이내로 하고, 보험기간이 10년 미만인 계약은 상해 발생일부터 1년 이내)에 장해상태가 더 악화된 때에는 그 악화된 장해상태를 기준으로 장해지급률을 결정합니다.
- ⑤ 장해분류표에 해당되지 않는 후유장해는 피보험자의 직업, 연령, 신분 또는 성별 등에 관계없이 신체의 장해정도에 따라 장해분류표의 구분에 준하여 지급액을 결정합니다. 다만, 장해분류표의 각 장해분류별 최저 지급률 장해정도에 이르지 않는 후유장해에 대하여는 고도후유장해보험금을 지급하지 않습니다.
- ⑥ 보험수익자와 회사가 제1조(보험금의 지급사유) 제1항의 보험금 지급사유에 대해 합의하지 못할 때는 보험수익자와 회사가 함께 제3자를 정하고 그 제3자의 의견에 따를 수 있습니다. 제3자는 의료법 제3조(의료기관)에 규정한 종합병원 소속 전문의 중에 정하며, 보험금 지급사유 판정에 드는 의료비용은 회사가 전액 부담합니다.

- ⑦ 같은 상해로 두 가지 이상의 후유장해가 생긴 경우에는 후유장해 지급률을 합산하여 지급합니다. 다만, 장해분류표의 각 신체부위별 판정기준에 별도로 정한 경우에는 그 기준에 따릅니다.
- ⑧ 다른 상해로 인하여 후유장해가 2회 이상 발생하였을 경우에는 그 때마다 이에 해당하는 후유장해지급률을 결정합니다. 그러나 그 후유장해가 이미 고도 후유장해보험금을 지급받은 동일한 부위에 가중된 때에는 최종 장해상태에 해당하는 고도후유장해보험금에서 이미 지급받은 고도후유장해보험금을 차감하여 지급합니다. 다만, 장해분류표의 각 신체부위별 판정기준에서 별도로 정한 경우에는 그 기준에 따릅니다.
- ⑨ 이미 이 특별약관에서 고도후유장해보험금 지급사유에 해당되지 않았거나(보장개시 이전의 원인에 의하거나 또는 그 이전에 발생한 후유장해를 포함합니다), 고도후유장해보험금이 지급되지 않았던 피보험자에게 그 신체의 동일 부위에 또다시 제8항에 규정하는 후유장해상태가 발생하였을 경우에는 직전까지의 후유장해에 대한 고도후유장해보험금이 지급된 것으로 보고 최종 후유장해 상태에 해당되는 고도후유장해보험금에서 이를 차감하여 지급합니다.

### 제3조 (보험금을 지급하지 않는 사유)

회사는 아래의 사유를 원인으로 하여 생긴 손해는 보상하지 않습니다.

1. 무배당 삼성화재 상해보험 안심동행(1812.16) 1종(연만기) 보통약관(이하 「보통약관」이라 합니다) 제5조(보험금을 지급하지 않는 사유)

## 2. 피보험자가 자동차를 영업목적으로 운전하던 중 발생한 사고

<용어풀이>

「자동차를 운전하던 중」이라 함은 도로여부, 주정차여부, 엔진의 시동 여부를 불문하고 피보험자가 자동차 운전석에 탑승하여 핸들을 조작하거나 조작 가능한 상태에 있는 것을 말합니다.

### 제4조 (특별약관의 소멸)

- ① 회사가 제1조(보험금의 지급사유) 제1항 제1호에서 정한 사망보험금을 지급한 때에는 그 손해보상의 원인이 생긴 때부터 이 특별약관은 소멸되며 그 때부터 효력이 없습니다. 이 경우 회사는 이 특별약관의 해지환급금을 지급하지 않습니다.
- ② 회사가 제1조(보험금의 지급사유) 제1항 제2호에서 정한 고도후유장해보험금을 지급하였다 하더라도 이 특별약관에서 규정하는 보험금 지급사유가 추가로 발생할 수 있는 경우 이 특별약관은 소멸되지 않습니다.
- ③ 피보험자가 보험기간 중에 이 특별약관에서 보장하지 않는 사유로 사망하였을 경우에는 "보험료 및 책임준비금 산출방법서"에서 정하는 바에 따라 회사가 적립한 사망당시 이 특별약관의 책임준비금을 계약자에게 지급하고, 이 특별약관은 더 이상 효력이 없습니다.

### 제5조 (준용규정)

이 특별약관에 정하지 않은 사항은 보통약관을 따릅니다. 다만, 보통약관 제10조(환급금의 중도인출), 제11조(만기환급금의 지급)은 제외합니다.

## 1-15. 고속도로 교통상해 사망(운전자용) 특별약관

### 제1조 (보험금의 지급사유)

① 회사는 피보험자(운전자를 대상으로 합니다. 이하 같습니다)가 보험증권에 기재된 이 특별약관의 보험기간(이하 「보험기간」이라 합니다) 중에 대한민국 내의 고속도로상에서 아래에 정한 사고(이하 「교통사고」라 합니다)로 인한 상해의 직접결과로써 사망한 경우(질병으로 인한 사망은 제외합니다) 보험증권에 기재된 이 특별약관의 보험가입금액을 사망보험금으로 보험수익자에게 지급합니다.

1. 자동차를 운전하던 중에 급격하고도 우연한 자동차사고
2. 운행중인 자동차에 운전을 하고 있지 않는 상태로 탑승중이거나 운행중인 기타 교통수단에 탑승(운전을 포함)하고 있을 때에 급격하고도 우연한 외래의 사고
3. 운행중인 자동차 및 기타 교통수단에 탑승하지 않은 때, 운행중인 자동차 및 기타 교통수단(적재물을 포함)과의 충돌, 접촉 또는 이들 자동차 및 기타 교통수단의 충돌, 접촉, 화재 또는 폭발 등의 교통사고

#### <용어풀이>

「자동차를 운전하던 중」이라 함은 도로 여부, 주정차 여부, 엔진의 시동 여부를 불문하고 피보험자가 자동차 운전석에 탑승하여 핸들을 조작하거나 조작 가능한 상태에 있는 것을 말합니다.

② 제1항에서 자동차라 함은 자동차관리법 시행규칙 제2조에 정한 승용자동차, 승합자동차, 화물자동차, 특수자동차, 이륜자동차 및 자동차손해배상보장법 시행령 제2조에 정한 건설기계(덤프트럭, 타이어식

기중기, 콘크리트믹서트럭, 트럭적재식 콘크리트펌프, 트럭적재식 아스팔트살포기, 타이어식굴삭기, 트럭지게차, 도로보수트럭, 노면측정장비)를 말합니다. 이 경우 관련 법규가 변경되어 새로운 항목이 추가되는 경우에는 그 항목도 포함하는 것으로 합니다.

③ 제2항에서 「기타 교통수단」이라 함은 아래의 어느 하나에 해당되는 것을 말합니다.

1. 기차, 전동차, 기동차, 케이블카(공중케이블카를 포함함), 리프트, 엘리베이터 및 에스컬레이터, 모노레일
2. 스쿠터, 자전거, 원동기를 붙인 자전거
3. 항공기, 선박(요트, 모터보트, 보트 포함)
4. 제2항의 자동차손해배상보장법 시행령 제2조에서 정한 건설기계를 제외한 건설기계 및 농업기계

④ 제2항의 건설기계, 제3항 제4호의 건설기계 및 농업기계가 작업기계로 사용되는 동안은 자동차 또는 기타 교통수단으로 보지 않습니다.

⑤ 제1항에서 고속도로라 함은 도로법 제10조 제1호에서 정한 고속국도로서 동법 제11조에 의하여 지정·고시된 도로를 말합니다. 이 때, 동법 제2조에서 정한 도로의 부속물(주차장, 휴게시설, 통행료징수시설 등 도로관리청이 설치하는 시설 또는 공작물)이 고속국도에 연결되어 있는 경우에는 그 시설도 고속도로로 봅니다.

## 제2조 (보험금 지급에 관한 세부규정)

- ① 제1조(보험금의 지급사유) 제1항의 ‘사망’에는 보험기간에 다음 어느 하나의 사유가 발생한 경우를 포함합니다.
1. 실종선고를 받은 경우: 법원에서 인정한 실종기간이 끝나는 때에 사망한 것으로 봅니다.
  2. 관공서에서 수해, 화재나 그 밖의 재난을 조사하고 사망한 것으로 통보하는 경우: 가족관계등록부에 기재된 사망연월일을 기준으로 합니다.

### <실종선고>

어떤 사람의 생사불명의 상태가 일정기간 이상 계속될 때 이해관계가 있는 사람의 청구에 의해 사망한 것으로 간주하는 법원의 결정

- ② 「호스피스·완화의료 및 임종과정에 있는 환자의 연명의료결정에 관한 법률」에 따른 연명의료중단 등 결정 및 그 이행으로 피보험자가 사망하는 경우 연명의료중단 등 결정 및 그 이행은 제1조(보험금의 지급사유) 제1항 ‘사망’의 원인 및 ‘사망보험금’ 지급에 영향을 미치지 않습니다.
- ③ 보험수익자와 회사가 제1조(보험금의 지급사유) 제1항의 보험금 지급사유에 대해 합의하지 못할 때는 보험수익자와 회사가 함께 제3자를 정하고 그 제3자의 의견에 따를 수 있습니다. 제3자는 의료법 제3조(의료기관)에 규정한 종합병원 소속 전문의 중에 정하며, 보험금 지급사유 판정에 드는 의료비용은 회사가 전액 부담합니다.

## 제3조 (보험금을 지급하지 않는 사유)

회사는 아래의 사유를 원인으로 하여 생긴 손해는 보상하지 않습니다.

1. 무배당 삼성화재 상해보험 안심동행(1812.16) 1종(연만기) 보통약관(이하 「보통약관」이라 합니다) 제5조(보험금을 지급하지 않는 사유)
2. 아래에 열거된 행위로 인하여 생긴 손해
  - 가. 시운전, 경기(이를 위한 연습을 포함합니다) 또는 흥행(이를 위한 연습을 포함합니다)을 위하여 운행중의 자동차 및 기타 교통수단에 탑승(운전을 포함합니다)하고 있는 동안에 발생한 손해
  - 나. 하역작업을 하는 동안 발생한 손해
  - 다. 자동차 및 기타 교통수단의 설치, 수선, 점검, 정비나 청소작업을 하는 동안에 발생한 손해
  - 라. 건설기계 및 농업기계가 작업기계로 사용되는 동안 발생한 손해

#### 제4조 (특별약관의 소멸)

- ① 회사가 제1조(보험금의 지급사유) 제1항에서 정한 사망보험금을 지급한 때에는 그 손해보상의 원인이 생긴 때부터 이 특별약관은 소멸되며 그 때부터 효력이 없습니다. 이 경우 회사는 이 특별약관의 해지환급금을 지급하지 않습니다.
- ② 피보험자가 보험기간 중에 이 특별약관에서 보장하지 않는 사유로 사망하였을 경우에는 "보험료 및 책임준비금 산출방법서"에서 정하는 바에 따라 회사가 적립한 사망당시 이 특별약관의 책임준비금을 계약자에게 지급하고, 이 특별약관은 더 이상 효력이 없습니다.



## 제5조 (준용규정)

이 특별약관에 정하지 않은 사항은 보통약관을 따릅니다. 다만, 보통약관 제10조(환급금의 중도인출), 제11조(만기환급금의 지급)은 제외합니다.

## 1-16. 고속도로 교통상해 사망(비운전자용) 특별약관

### 제1조 (보험금의 지급사유)

① 회사는 피보험자(비운전자를 대상으로 합니다. 이하 같습니다)가 보험증권에 기재된 이 특별약관의 보험기간(이하 「보험기간」이라 합니다) 중에 대한민국의 고속도로상에서 아래에 정한 사고(이하 「교통사고」라 합니다)로 인한 상해의 직접결과로써 사망한 경우(질병으로 인한 사망은 제외합니다) 보험증권에 기재된 이 특별약관의 보험가입금액을 사망보험금으로 보험수익자에게 지급합니다.

1. 운행중인 자동차에 운전을 하고 있지 않는 상태로 탑승중이거나 운행중인 기타 교통수단에 탑승(운전을 포함)하고 있을 때에 급격하고도 우연한 외래의 사고
2. 운행중인 자동차 및 기타 교통수단에 탑승하지 않은 때, 운행중인 자동차 및 기타 교통수단(적재물을 포함)과의 충돌, 접촉 또는 이들 자동차 및 기타 교통수단의 충돌, 접촉, 화재 또는 폭발 등의 교통사고

② 제1항에서 자동차라 함은 자동차관리법 시행규칙 제2조에 정한 승용자동차, 승합자동차, 화물자동차, 특수자동차, 이륜자동차 및 자동차손해배상보장법 시행령 제2조에 정한 건설기계(덤프트럭, 타이어식

기중기, 콘크리트믹서트럭, 트럭적재식 콘크리트펌프, 트럭적재식 아스팔트살포기, 타이어식굴삭기, 트럭지게차, 도로보수트럭, 노면측정장비)를 말합니다. 이 경우 관련 법규가 변경되어 새로운 항목이 추가되는 경우에는 그 항목도 포함하는 것으로 합니다.

③ 제2항에서 「기타 교통수단」이라 함은 아래의 어느 하나에 해당되는 것을 말합니다.

1. 기차, 전동차, 기동차, 케이블카(공중케이블카를 포함함), 리프트, 엘리베이터 및 에스컬레이터, 모노레일
2. 스쿠터, 자전거, 원동기를 붙인 자전거
3. 항공기, 선박(요트, 모터보트, 보트 포함)
4. 제2항의 자동차손해배상보장법 시행령 제2조에서 정한 건설기계를 제외한 건설기계 및 농업기계

④ 제2항의 건설기계, 제3항 제4호의 건설기계 및 농업기계가 작업기계로 사용되는 동안은 자동차 또는 기타 교통수단으로 보지 않습니다.

⑤ 제1항에서 고속도로라 함은 도로법 제10조 제1호에서 정한 고속국도로서 동법 제11조에 의하여 지정·고시된 도로를 말합니다. 이 때, 동법 제2조에서 정한 도로의 부속물(주차장, 휴게시설, 통행료징수시설 등 도로관리청이 설치하는 시설 또는 공작물)이 고속국도에 연결되어 있는 경우에는 그 시설도 고속도로로 봅니다.

## 제2조 (보험금 지급에 관한 세부규정)

- ① 제1조(보험금의 지급사유) 제1항의 ‘사망’에는 보험기간에 다음 어느 하나의 사유가 발생한 경우를 포함합니다.
1. 실종선고를 받은 경우: 법원에서 인정한 실종기간이 끝나는 때에 사망한 것으로 봅니다.
  2. 관공서에서 수해, 화재나 그 밖의 재난을 조사하고 사망한 것으로 통보하는 경우: 가족관계등록부에 기재된 사망연월일을 기준으로 합니다.

### <실종선고>

어떤 사람의 생사불명의 상태가 일정기간 이상 계속될 때 이해관계가 있는 사람의 청구에 의해 사망한 것으로 간주하는 법원의 결정

- ② 「호스피스·완화의료 및 임종과정에 있는 환자의 연명의료결정에 관한 법률」에 따른 연명의료중단 등 결정 및 그 이행으로 피보험자가 사망하는 경우 연명의료중단 등 결정 및 그 이행은 제1조(보험금의 지급사유) 제1항 ‘사망’의 원인 및 ‘사망보험금’ 지급에 영향을 미치지 않습니다.
- ③ 보험수익자와 회사가 제1조(보험금의 지급사유) 제1항의 보험금 지급사유에 대해 합의하지 못할 때는 보험수익자와 회사가 함께 제3자를 정하고 그 제3자의 의견에 따를 수 있습니다. 제3자는 의료법 제3조(의료기관)에 규정한 종합병원 소속 전문의 중에 정하며, 보험금 지급사유 판정에 드는 의료비용은 회사가 전액 부담합니다.

## 제3조 (보험금을 지급하지 않는 사유)

회사는 아래의 사유를 원인으로 하여 생긴 손해는 보상하지 않습니다.

1. 무배당 삼성화재 상해보험 안심동행(1812.16) 1종(연만기) 보통약관(이하 「보통약관」이라 합니다) 제5조(보험금을 지급하지 않는 사유)
2. 아래에 열거된 행위로 인하여 생긴 손해
  - 가. 피보험자가 자동차를 운전하던 중에 발생한 손해
  - 나. 시운전, 경기(이를 위한 연습을 포함합니다) 또는 흥행(이를 위한 연습을 포함합니다)을 위하여 운행중의 자동차 및 기타 교통수단에 탑승(운전을 포함합니다)하고 있는 동안에 발생한 손해
  - 다. 하역작업을 하는 동안 발생한 손해
  - 라. 자동차 및 기타 교통수단의 설치, 수선, 점검, 정비나 청소작업을 하는 동안에 발생한 손해
  - 마. 건설기계 및 농업기계가 작업기계로 사용되는 동안 발생한 손해

**<용어풀이>**

「자동차를 운전하던 중」이라 함은 도로 여부, 주정차 여부, 엔진의 시동 여부를 불문하고 피보험자가 자동차 운전석에 탑승하여 핸들을 조작하거나 조작 가능한 상태에 있는 것을 말합니다.

#### **제4조 (특별약관의 소멸)**

- ① 회사가 제1조(보험금의 지급사유) 제1항에서 정한 사망보험금을 지급한 때에는 그 손해보상의 원인이 생긴 때부터 이 특별약관은 소멸되며 그 때부터 효력이 없습니다. 이 경우 회사는 이 특별약관의 해지환급금을 지급하지 않습니다.

- ② 피보험자가 보험기간 중에 이 특별약관에서 보장하지 않는 사유로 사망하였을 경우에는 "보험료 및 책임준비금 산출방법서"에서 정하는 바에 따라 회사가 적립한 사망당시 이 특별약관의 책임준비금을 계약자에게 지급하고, 이 특별약관은 더 이상 효력이 없습니다.

## 제5조 (준용규정)

이 특별약관에 정하지 않은 사항은 보통약관을 따릅니다. 다만, 보통약관 제10조(환급금의 중도인출), 제11조(만기환급금의 지급)은 제외합니다.

## 1-17. 골프중 상해 사망 및 고도후유장해 특별약관

### 제1조 (보험금의 지급사유)

회사는 피보험자에게 다음 중 어느 하나의 사유가 발생한 경우에는 보험수익자에게 약정한 보험금을 지급합니다.

1. 보험증권에 기재된 이 특별약관의 보험기간(이하 「보험기간」이라 합니다) 중에 골프시설(골프의 연습 또는 경기를 행하는 시설을 말하며, 골프연습장, 탈의실 등 그 이외의 부속시설 포함, 이하 「골프시설」이라 합니다) 구내에서 골프의 연습, 경기 또는 지도(이에 따른 탈의, 휴식 포함) 중에 발생한 급격하고도 우연한 외래의 사고(이하 「골프중 사고」라 합니다)로 인한 상해의 직접결과로써 사망한 경우(질병으로 인한 사망은 제외합니다) 보험증권에 기재된 이 특별약관

의 보험가입금액을 사망보험금으로 보험수익자에게 지급합니다.

2. 보험기간 중에 골프중 사고로 인한 상해로 장해분류표([별표2] 참조. 이하 같습니다)에서 정한 장해지급률이 80%이상에 해당하는 장해상태가 되었을 때에는 보험증권에 기재된 이 특별약관의 보험가입금액을 고도후유장해보험금으로 보험수익자에게 지급합니다.

## 제2조 (보험금 지급에 관한 세부규정)

① 제1조(보험금의 지급사유) 제1호의 ‘사망’에는 보험기간에 다음 어느 하나의 사유가 발생한 경우를 포함합니다.

1. 실종선고를 받은 경우: 법원에서 인정한 실종기간이 끝나는 때에 사망한 것으로 봅니다.
2. 관공서에서 수해, 화재나 그 밖의 재난을 조사하고 사망한 것으로 통보하는 경우: 가족관계등록부에 기재된 사망연월일을 기준으로 합니다.

### <실종선고>

어떤 사람의 생사불명의 상태가 일정기간 이상 계속될 때 이해관계가 있는 사람의 청구에 의해 사망한 것으로 간주하는 법원의 결정

② 「호스피스·완화의료 및 임종과정에 있는 환자의 연명의료결정에 관한 법률」에 따른 연명의료중단 등 결정 및 그 이행으로 피보험자가 사망하는 경우 연명의료중단 등 결정 및 그 이행은 제1조(보험금의 지급사유) 제1호 ‘사망’의 원인 및 ‘사망보험금’ 지급에 영향을 미치지 않습니다.

③ 제1조(보험금의 지급사유) 제2호에서 장해지급률이 상해 발생일로부터 180일 이내에 확정되지 않는 경우

에는 상해 발생일부터 180일이 되는 날의 의사진단에 기초하여 고정될 것으로 인정되는 상태를 장해지급률로 결정합니다. 다만, 장해분류표에 장해판정시기를 별도로 정한 경우에는 그에 따릅니다.

- ④ 제3항에 따라 장해지급률이 결정되었으나 그 이후 보장받을 수 있는 기간(계약의 효력이 없어진 경우에는 보험기간이 10년 이상인 계약은 상해 발생일부터 2년 이내로 하고, 보험기간이 10년 미만인 계약은 상해 발생일부터 1년 이내)에 장해상태가 더 악화된 때에는 그 악화된 장해상태를 기준으로 장해지급률을 결정합니다.
- ⑤ 장해분류표에 해당되지 않는 후유장해는 피보험자의 직업, 연령, 신분 또는 성별 등에 관계없이 신체의 장해정도에 따라 장해분류표의 구분에 준하여 지급액을 결정합니다. 다만, 장해분류표의 각 장해분류별 최저 지급률 장해정도에 이르지 않는 후유장해에 대하여는 고도후유장해보험금을 지급하지 않습니다.
- ⑥ 보험수익자와 회사가 제1조(보험금의 지급사유)의 보험금 지급사유에 대해 합의하지 못할 때는 보험수익자와 회사가 함께 제3자를 정하고 그 제3자의 의견에 따를 수 있습니다. 제3자는 의료법 제3조(의료기관)에 규정한 종합병원 소속 전문의 중에 정하며, 보험금 지급사유 판정에 드는 의료비용은 회사가 전액 부담합니다.
- ⑦ 같은 상해로 두 가지 이상의 후유장해가 생긴 경우에는 후유장해 지급률을 합산하여 지급합니다. 다만, 장해분류표의 각 신체부위별 판정기준에 별도로 정한 경우에는 그 기준에 따릅니다.

- ⑧ 다른 상해로 인하여 후유장해가 2회 이상 발생하였을 경우에는 그 때마다 이에 해당하는 후유장해지급률을 결정합니다. 그러나 그 후유장해가 이미 고도 후유장해보험금을 지급받은 동일한 부위에 가중된 때에는 최종 장해상태에 해당하는 고도후유장해보험금에서 이미 지급받은 고도후유장해보험금을 차감하여 지급합니다. 다만, 장해분류표의 각 신체부위별 판정기준에서 별도로 정한 경우에는 그 기준에 따릅니다.
- ⑨ 이미 이 특별약관에서 고도후유장해보험금 지급사유에 해당되지 않았거나(보장개시 이전의 원인에 의하거나 또는 그 이전에 발생한 후유장해를 포함합니다), 고도후유장해보험금이 지급되지 않았던 피보험자에게 그 신체의 동일 부위에 또다시 제8항에 규정하는 후유장해상태가 발생하였을 경우에는 직전까지의 후유장해에 대한 고도후유장해보험금이 지급된 것으로 보고 최종 후유장해 상태에 해당되는 고도후유장해보험금에서 이를 차감하여 지급합니다.

### 제3조 (특별약관의 소멸)

- ① 회사가 제1조(보험금의 지급사유) 제1호에서 정한 사망보험금을 지급한 때에는 그 손해보상의 원인이 생긴 때부터 이 특별약관은 소멸되며 그 때부터 효력이 없습니다. 이 경우 회사는 이 특별약관의 해지환급금을 지급하지 않습니다.
- ② 회사가 제1조(보험금의 지급사유) 제2호에서 정한 고도후유장해보험금을 지급하였다 하더라도 이 특별약관에서 규정하는 보험금 지급사유가 추가로



발생할 수 있는 경우 이 특별약관은 소멸되지 않습니다.

- ③ 피보험자가 보험기간 중에 이 특별약관에서 보장하지 않는 사유로 사망하였을 경우에는 "보험료 및 책임준비금 산출방법서"에서 정하는 바에 따라 회사가 적립한 사망당시 이 특별약관의 책임준비금을 계약자에게 지급하고, 이 특별약관은 더 이상 효력이 없습니다.

#### 제4조 (준용규정)

이 특별약관에 정하지 않은 사항은 무배당 삼성화재 상해보험 안심동행(1812.16) 1종(연만기) 보통약관(이하 「보통약관」이라 합니다)을 따릅니다. 다만, 보통약관 제10조(환급금의 중도인출), 제11조(만기환급금의 지급)은 제외합니다.

### 1-18. 자전거 탑승중 상해 사망 및 고도후유장해 특별약관

#### 제1조 (보험금의 지급사유)

- ① 회사는 피보험자에게 다음 중 어느 하나의 사유가 발생한 경우에는 보험수익자에게 약정한 보험금을 지급합니다.

1. 보험증권에 기재된 이 특별약관의 보험기간(이하 「보험기간」이라 합니다) 중에 자전거 탑승중 급격하고도 우연한 외래의 사고(이하 「자전거 사고」라 합니다)로 인한 상해의 직접결과로써 사망한 경우(질병으로 인한 사망은 제외합니다) 보

험증권에 기재된 이 특별약관의 보험가입금액을 사망보험금으로 보험수익자에게 지급합니다.

2. 보험기간 중에 자전거 사고로 인한 상해로 장해분류표([별표2] 참조. 이하 같습니다)에서 정한 장해지급률이 80%이상에 해당하는 장해상태가 되었을 때에는 보험증권에 기재된 이 특별약관의 보험가입금액을 고도후유장해보험금으로 보험수익자에게 지급합니다.

- ② 제1항의 자전거라 함은 자전거 이용 활성화에 관한 법률 제2조 제1호 및 제1호의 2에 따른 자전거 및 전기자전거를 말하며, 그 부속품(적재물 포함)도 포함합니다. 다만, 도로교통법 제2조(정의) 제17항 가.의 3)에서 정한 원동기장치자전거, 레일에 의해 운전하는 차, 신체장애자용 휠체어 및 유아용 3륜 이상의 차는 제외합니다.
- ③ 제2항의 경우 관련 법규가 변경되어 새로운 항목이 추가되는 경우에는 그 항목도 포함하는 것으로 합니다.
- ④ 제1항의 "자전거 탑승중"이라 함은 자전거를 운전하던 중이거나, 운행중의 자전거에 운전을 하고 있지 않은 상태로 탑승하고 있는 것을 말합니다.

<용어풀이>

「자전거를 운전하던 중」이라 함은 피보험자가 자전거 운전석에 탑승하여 핸들을 조작하거나 조작 가능한 상태에 있는 것을 말합니다.

## 제2조 (보험금 지급에 관한 세부규정)

- ① 제1조(보험금의 지급사유) 제1항 제1호의 ‘사망’에는 보험기간에 다음 어느 하나의 사유가 발생한 경우를 포함합니다.

1. 실종선고를 받은 경우: 법원에서 인정한 실종기간이 끝나는 때에 사망한 것으로 봅니다.
2. 관공서에서 수해, 화재나 그 밖의 재난을 조사하고 사망한 것으로 통보하는 경우: 가족관계등록부에 기재된 사망연월일을 기준으로 합니다.

<실종선고>

어떤 사람의 생사불명의 상태가 일정기간 이상 계속될 때 이해관계가 있는 사람의 청구에 의해 사망한 것으로 간주하는 법원의 결정

- ② 「호스피스·완화의료 및 임종과정에 있는 환자의 연명의료결정에 관한 법률」에 따른 연명의료중단 등 결정 및 그 이행으로 피보험자가 사망하는 경우 연명의료중단 등 결정 및 그 이행은 제1조(보험금의 지급사유) 제1항 제1호 ‘사망’의 원인 및 ‘사망보험금’ 지급에 영향을 미치지 않습니다.
- ③ 제1조(보험금의 지급사유) 제1항 제2호에서 장해지급률이 상해 발생일부터 180일 이내에 확정되지 않는 경우에는 상해 발생일부터 180일이 되는 날의 의사진단에 기초하여 고정될 것으로 인정되는 상태를 장해지급률로 결정합니다. 다만, 장해분류표에 장해판정시기를 별도로 정한 경우에는 그에 따릅니다.
- ④ 제3항에 따라 장해지급률이 결정되었으나 그 이후 보장받을 수 있는 기간(계약의 효력이 없어진 경우에는 보험기간이 10년 이상인 계약은 상해 발생일부터 2년 이내로 하고, 보험기간이 10년 미만인 계약은 상해 발생일부터 1년 이내)에 장해상태가 더 악화된 때에는 그 악화된 장해상태를 기준으로 장해지급률을 결정합니다.
- ⑤ 장해분류표에 해당되지 않는 후유장해는 피보험자의 직업, 연령, 신분 또는 성별 등에 관계없이 신체

의 장해정도에 따라 장해분류표의 구분에 준하여 지급액을 결정합니다. 다만, 장해분류표의 각 장해분류별 최저 지급률 장해정도에 이르지 않는 후유장해에 대하여는 고도후유장해보험금을 지급하지 않습니다.

- ⑥ 보험수익자와 회사가 제1조(보험금의 지급사유) 제1항의 보험금 지급사유에 대해 합의하지 못할 때는 보험수익자와 회사가 함께 제3자를 정하고 그 제3자의 의견에 따를 수 있습니다. 제3자는 의료법 제3조(의료기관)에 규정한 종합병원 소속 전문의 중에 정하며, 보험금 지급사유 판정에 드는 의료비용은 회사가 전액 부담합니다.
- ⑦ 같은 상해로 두 가지 이상의 후유장해가 생긴 경우에는 후유장해 지급률을 합산하여 지급합니다. 다만, 장해분류표의 각 신체부위별 판정기준에 별도로 정한 경우에는 그 기준에 따릅니다.
- ⑧ 다른 상해로 인하여 후유장해가 2회 이상 발생하였을 경우에는 그 때마다 이에 해당하는 후유장해지급률을 결정합니다. 그러나 그 후유장해가 이미 고도후유장해보험금을 지급받은 동일한 부위에 가중된 때에는 최종 장해상태에 해당하는 고도후유장해보험금에서 이미 지급받은 고도후유장해보험금을 차감하여 지급합니다. 다만, 장해분류표의 각 신체부위별 판정기준에서 별도로 정한 경우에는 그 기준에 따릅니다.
- ⑨ 이미 이 특별약관에서 고도후유장해보험금 지급사유에 해당되지 않았거나(보장개시 이전의 원인에 의하거나 또는 그 이전에 발생한 후유장해를 포함합니다), 고도후유장해보험금이 지급되지 않았던 피보

험자에게 그 신체의 동일 부위에 또다시 제8항에 규정하는 후유장해상태가 발생하였을 경우에는 직전까지의 후유장해에 대한 고도후유장해보험금이 지급된 것으로 보고 최종 후유장해 상태에 해당되는 고도후유장해보험금에서 이를 차감하여 지급합니다.

### 제3조 (보험금을 지급하지 않는 사유)

회사는 아래의 사유를 원인으로 하여 생긴 손해는 보상하지 않습니다.

1. 무배당 삼성화재 상해보험 안심동행(1812.16) 1종(연만기) 보통약관(이하 「보통약관」이라 합니다) 제5조(보험금을 지급하지 않는 사유) 제1항
2. 아래에 열거된 행위로 인하여 생긴 손해
  - 가. 시운전, 경기(이를 위한 연습을 포함합니다) 또는 흥행(이를 위한 연습을 포함합니다)을 위하여 운행중의 자전거에 탑승(운전을 포함합니다)하고 있는 동안에 발생한 손해
  - 나. 자전거의 설치, 수선, 점검, 정비나 청소작업을 하는 동안 발생한 손해
  - 다. 하역작업을 하는 동안 발생한 손해
3. 다른 약정이 없는 경우 피보험자가 직업, 직무 또는 동호회 활동목적으로 자전거를 이용하여 산악지대를 오르내리는 행위 또는 이와 비슷한 위험한 활동을 하는 동안에 생긴 손해

## 제4조 (특별약관의 소멸)

- ① 회사가 제1조(보험금의 지급사유) 제1항 제1호에서 정한 사망보험금을 지급한 때에는 그 손해보상의 원인이 생긴 때부터 이 특별약관은 소멸되며 그 때부터 효력이 없습니다. 이 경우 회사는 이 특별약관의 해지환급금을 지급하지 않습니다.
- ② 회사가 제1조(보험금의 지급사유) 제1항 제2호에서 정한 고도후유장해보험금을 지급하였다 하더라도 이 특별약관에서 규정하는 보험금 지급사유가 추가로 발생할 수 있는 경우 이 특별약관은 소멸되지 않습니다.
- ③ 피보험자가 보험기간 중에 이 특별약관에서 보장하지 않는 사유로 사망하였을 경우에는 "보험료 및 책임준비금 산출방법서"에서 정하는 바에 따라 회사가 적립한 사망당시 이 특별약관의 책임준비금을 계약자에게 지급하고, 이 특별약관은 더 이상 효력이 없습니다.

## 제5조 (준용규정)

이 특별약관에 정하지 않은 사항은 보통약관을 따릅니다. 다만, 보통약관 제10조(환급금의 중도인출), 제11조(만기환급금의 지급)은 제외합니다.

### 1-19. 상해 고도장해(80%이상) 생활자금(월지급형) 특별약관

#### 제1조 (보험금의 지급사유)

회사는 피보험자가 보험증권에 기재된 이 특별약관의 보험기간(이하 「보험기간」이라 합니다) 중에 상해로

장해분류표([별표2] 참조. 이하 같습니다)에서 정한 장해지급률이 80%이상에 해당하는 장해상태가 되었을 때에는 최초 1회에 한하여 10년간 매월 보험증권에 기재된 이 특별약관의 보험가입금액을 보험금 지급사유 발생일(단, 해당월에 보험금 지급사유 발생일이 없는 경우에는 해당월의 마지막 날로 합니다)에 상해 고도장해(80%이상) 생활자금으로 보험수익자에게 지급합니다.

## 제2조 (보험금 지급에 관한 세부규정)

- ① 제1조(보험금의 지급사유)에서 장해지급률이 상해 발생일부터 180일 이내에 확정되지 않는 경우에는 상해 발생일부터 180일이 되는 날의 의사진단에 기초하여 고정될 것으로 인정되는 상태를 장해지급률로 결정합니다. 다만, 장해분류표에 장해판정시기를 별도로 정한 경우에는 그에 따릅니다.
- ② 제1항에 따라 장해지급률이 결정되었으나 그 이후 보장받을 수 있는 기간(계약의 효력이 없어진 경우에는 보험기간이 10년 이상인 계약은 상해 발생일부터 2년 이내로 하고, 보험기간이 10년 미만인 계약은 상해 발생일부터 1년 이내)에 장해상태가 더 악화된 때에는 그 악화된 장해상태를 기준으로 장해지급률을 결정합니다.
- ③ 장해분류표에 해당되지 않는 후유장해는 피보험자의 직업, 연령, 신분 또는 성별 등에 관계없이 신체의 장해정도에 따라 장해분류표의 구분에 준하여 지급액을 결정합니다. 다만, 장해분류표의 각 장해분류별 최저 지급률 장해정도에 이르지 않는 후유장해

에 대하여는 상해 고도장해(80%이상) 생활자금을 지급하지 않습니다.

- ④ 보험수익자와 회사가 제1조(보험금의 지급사유)의 보험금 지급사유에 대해 합의하지 못할 때는 보험수익자와 회사가 함께 제3자를 정하고 그 제3자의 의견에 따를 수 있습니다. 제3자는 의료법 제3조(의료기관)에 규정한 종합병원 소속 전문의 중에 정하며, 보험금 지급사유 판정에 드는 의료비용은 회사가 전액 부담합니다.
- ⑤ 같은 상해로 두 가지 이상의 후유장해가 생긴 경우에는 후유장해 지급률을 합산하여 지급합니다. 다만, 장해분류표의 각 신체부위별 판정기준에 별도로 정한 경우에는 그 기준에 따릅니다.
- ⑥ 다른 상해로 인하여 후유장해가 2회 이상 발생하였을 경우에는 그 때마다 이에 해당하는 후유장해지급률을 결정합니다. 그러나 그 후유장해가 이미 상해 고도장해(80%이상) 생활자금을 지급받은 동일한 부위에 가중된 때에는 최종 장해상태에 해당하는 상해 고도장해(80%이상) 생활자금에서 이미 지급받은 상해 고도장해(80%이상) 생활자금을 차감하여 지급합니다. 다만, 장해분류표의 각 신체부위별 판정기준에서 별도로 정한 경우에는 그 기준에 따릅니다.
- ⑦ 이미 이 특별약관에서 상해 고도장해(80%이상) 생활자금 지급사유에 해당되지 않았거나(보장개시 이전의 원인에 의하거나 또는 그 이전에 발생한 후유장해를 포함합니다), 상해 고도장해(80%이상) 생활자금이 지급되지 않았던 피보험자에게 그 신체의 동일 부위에 또다시 제6항에 규정하는 후유장해상태가 발생하였을 경우에는 직전까지의 후유장해에 대한 상해



고도장해(80%이상) 생활자금이 지급된 것으로 보고 최종 후유장해 상태에 해당되는 상해 고도장해(80% 이상) 생활자금에서 이를 차감하여 지급합니다.

- ⑧ 보험수익자가 상해 고도장해(80%이상) 생활자금을 일시에 지급받고자 요청한 때에는 회사는 평균공시이율을 반영하여 연단위 복리로 할인한 금액을 지급합니다.

### 제3조 (특별약관의 소멸)

- ① 회사가 제1조(보험금의 지급사유)에서 정한 상해 고도장해(80%이상) 생활자금을 지급한 때에는 그 손해보상의 원인이 생긴 때부터 이 특별약관은 소멸되며 그 때부터 효력이 없습니다. 이 경우 회사는 이 특별약관의 해지환급금을 지급하지 않습니다.
- ② 피보험자가 보험기간 중에 사망하였을 경우에는 "보험료 및 책임준비금 산출방법서"에서 정하는 바에 따라 회사가 적립한 사망당시 이 특별약관의 책임준비금을 계약자에게 지급하고, 이 특별약관은 더 이상 효력이 없습니다.

### 제4조 (준용규정)

이 특별약관에 정하지 않은 사항은 무배당 삼성화재 상해보험 안심동행(1812.16) 1종(연만기) 보통약관(이하 「보통약관」이라 합니다)을 따릅니다. 다만, 보통약관 제10조(환급금의 중도인출), 제11조(만기환급금의 지급)은 제외합니다.

## 1-20. 상해 중증장해(50%이상) 생활자금(월지급형) 특별약관

### 제1조 (보험금의 지급사유)

회사는 피보험자가 보험증권에 기재된 이 특별약관의 보험기간(이하 「보험기간」 이라 합니다) 중에 상해로 장해분류표([별표2] 참조. 이하 같습니다)에서 정한 장해지급률이 50% 이상에 해당하는 장해상태가 되었을 때에는 최초 1회에 한하여 10년간 매월 보험증권에 기재된 이 특별약관의 보험가입금액을 보험금 지급사유 발생일(단, 해당월에 보험금 지급사유 발생일이 없는 경우에는 해당월의 마지막 날로 합니다)에 상해 중증장해(50%이상) 생활자금으로 보험수익자에게 지급합니다.

### 제2조 (보험금 지급에 관한 세부규정)

- ① 제1조(보험금의 지급사유)에서 장해지급률이 상해 발생일부터 180일 이내에 확정되지 않는 경우에는 상해 발생일부터 180일이 되는 날의 의사진단에 기초하여 고정될 것으로 인정되는 상태를 장해지급률로 결정합니다. 다만, 장해분류표에 장해판정시기를 별도로 정한 경우에는 그에 따릅니다.
- ② 제1항에 따라 장해지급률이 결정되었으나 그 이후 보장받을 수 있는 기간(계약의 효력이 없어진 경우에는 보험기간이 10년 이상인 계약은 상해 발생일부터 2년 이내로 하고, 보험기간이 10년 미만인 계약은 상해 발생일부터 1년 이내)에 장해상태가 더 악화될 때에는 그 악화된 장해상태를 기준으로 장해지급률을 결정합니다.

- ③ 장해분류표에 해당되지 않는 후유장해는 피보험자의 직업, 연령, 신분 또는 성별 등에 관계없이 신체의 장해정도에 따라 장해분류표의 구분에 준하여 지급액을 결정합니다. 다만, 장해분류표의 각 장해분류별 최저 지급률 장해정도에 이르지 않는 후유장해에 대하여는 상해 중증장해(50%이상) 생활자금을 지급하지 않습니다.
- ④ 보험수익자와 회사가 제1조(보험금의 지급사유)의 보험금 지급사유에 대해 합의하지 못할 때는 보험수익자와 회사가 함께 제3자를 정하고 그 제3자의 의견에 따를 수 있습니다. 제3자는 의료법 제3조(의료기관)에 규정한 종합병원 소속 전문의 중에 정하며, 보험금 지급사유 판정에 드는 의료비용은 회사가 전액 부담합니다.
- ⑤ 같은 상해로 두 가지 이상의 후유장해가 생긴 경우에는 후유장해 지급률을 합산하여 지급합니다. 다만, 장해분류표의 각 신체부위별 판정기준에 별도로 정한 경우에는 그 기준에 따릅니다.
- ⑥ 다른 상해로 인하여 후유장해가 2회 이상 발생하였을 경우에는 그 때마다 이에 해당하는 후유장해지급률을 결정합니다. 그러나 그 후유장해가 이미 상해 중증장해(50%이상) 생활자금을 지급받은 동일한 부위에 가중된 때에는 최종 장해상태에 해당하는 상해 중증장해(50%이상) 생활자금에서 이미 지급받은 상해 중증장해(50%이상) 생활자금을 차감하여 지급합니다. 다만, 장해분류표의 각 신체부위별 판정기준에서 별도로 정한 경우에는 그 기준에 따릅니다.
- ⑦ 이미 이 특별약관에서 상해 중증장해(50%이상) 생활자금 지급사유에 해당되지 않았거나(보장개시 이전

의 원인에 의하거나 또는 그 이전에 발생한 후유장해를 포함합니다), 상해 중증장해(50%이상) 생활자금이 지급되지 않았던 피보험자에게 그 신체의 동일 부위에 또다시 제6항에 규정하는 후유장해상태가 발생하였을 경우에는 직전까지의 후유장해에 대한 상해 중증장해(50%이상) 생활자금이 지급된 것으로 보고 최종 후유장해 상태에 해당되는상해 중증장해(50%이상) 생활자금에서 이를 차감하여 지급합니다.

- ⑧ 보험수익자가 상해 중증장해(50%이상) 생활자금을 일시에 지급받고자 요청한 때에는 회사는 평균공시이율을 반영하여 연단위 복리로 할인한 금액을 지급합니다.

### 제3조 (특별약관의 소멸)

- ① 회사가 제1조(보험금의 지급사유)에서 정한 상해 중증장해(50%이상) 생활자금을 지급한 때에는 그 손해보상의 원인이 생긴 때부터 이 특별약관은 소멸되며 그 때부터 효력이 없습니다. 이 경우 회사는 이 특별약관의 해지환급금을 지급하지 않습니다.
- ② 피보험자가 보험기간 중에 사망하였을 경우에는 "보험료 및 책임준비금 산출방법서"에서 정하는 바에 따라 회사가 적립한 사망당시 이 특별약관의 책임준비금을 계약자에게 지급하고, 이 특별약관은 더 이상 효력이 없습니다.

### 제4조 (준용규정)

이 특별약관에 정하지 않은 사항은 무배당 삼성화재 상해보험 안심동행(1812.16) 1종(연만기) 보통약관(이

하 「보통약관」이라 합니다)을 따릅니다. 다만, 보통  
약관 제10조(환급금의 중도인출), 제11조(만기환급금  
의 지급)은 제외합니다.

## 1-21. 교통상해 고도장해(80%이상) 생활자금(월지급형)(운전자용) 특별약관

### 제1조 (보험금의 지급사유)

① 회사는 피보험자(운전자를 대상으로 합니다. 이하  
같습니다)가 보험증권에 기재된 이 특별약관의 보험  
기간(이하 「보험기간」이라 합니다) 중에 아래에  
정한 사고(이하 「교통사고」라 합니다)로 인한 상  
해로 장해분류표([별표2] 참조. 이하 같습니다)에  
서 정한 장해지급률이 80%이상에 해당하는 장해상태  
가 되었을 때에는 최초 1회에 한하여 10년간 매월 보  
험증권에 기재된 이 특별약관의 보험가입금액을 보  
험금 지급사유 발생일(단, 해당월에 보험금 지급사  
유 발생일이 없는 경우에는 해당월의 마지막 날로 합  
니다)에 교통상해 고도장해(80%이상) 생활자금으로  
보험수익자에게 지급합니다.

1. 자동차를 운전하던 중에 급격하고도 우연한 자동  
차사고(이하 「자동차 운전중 교통사고」라 합니  
다)
2. 운행중인 자동차에 운전을 하고 있지 않는 상태로  
탑승중 이거나 운행중인 기타 교통수단에 탑승  
(운전을 포함)하고 있을 때에 급격하고도 우연한  
외래의 사고(이하 「탑승중 교통사고」라 합니  
다)

3. 운행중인 자동차 및 기타 교통수단에 탑승하지 않은 때, 운행중인 자동차 및 기타 교통수단(적재물을 포함)과의 충돌, 접촉 또는 이들 자동차 및 기타 교통수단의 충돌, 접촉, 화재 또는 폭발 등의 교통사고(이하 「비탑승중 교통사고」라 합니다)

<용어풀이>

「자동차를 운전하던 중」이라 함은 도로여부, 주정차여부, 엔진의 시동여부를 불문하고 피보험자가 자동차 운전석에 탑승하여 핸들을 조작하거나 조작 가능한 상태에 있는 것을 말합니다.

- ② 제1항에서 자동차라 함은 자동차관리법 시행규칙 제2조에 정한 승용자동차, 승합자동차, 화물자동차, 특수자동차, 이륜자동차 및 자동차손해배상보장법 시행령 제2조에 정한 건설기계(덤프트럭, 타이어식 기중기, 콘크리트믹서트럭, 트럭적재식 콘크리트펌프, 트럭적재식 아스팔트살포기, 타이어식 굴삭기, 트럭지게차, 도로보수트럭, 노면측정장비)를 말합니다. 이 경우 관련 법규가 변경되어 새로운 항목이 추가되는 경우에는 그 항목도 포함하는 것으로 합니다.
- ③ 제1항에서 「기타 교통수단」이라 함은 아래의 어느 하나에 해당되는 것을 말합니다.
1. 기차, 전동차, 기동차, 케이블카(공중케이블카를 포함함), 리프트, 엘리베이터 및 에스컬레이터, 모노레일
  2. 스쿠터, 자전거, 원동기를 붙인 자전거
  3. 항공기, 선박(요트, 모터보트, 보트 포함)
  4. 제2항의 자동차손해배상보장법 시행령 제2조에 정한 건설기계를 제외한 건설기계 및 농업기계

- ④ 제2항의 건설기계, 제3항 제4호의 건설기계 및 농업 기계가 작업기계로 사용되는 동안은 자동차 또는 기타 교통수단으로 보지 않습니다.

## 제2조 (보험금 지급에 관한 세부규정)

- ① 제1조(보험금의 지급사유) 제1항에서 장해지급률이 상해 발생일부터 180일 이내에 확정되지 않는 경우에는 상해 발생일부터 180일이 되는 날의 의사진단에 기초하여 고정될 것으로 인정되는 상태를 장해지급률로 결정합니다. 다만, 장해분류표에 장해판정 시기를 별도로 정한 경우에는 그에 따릅니다.
- ② 제1항에 따라 장해지급률이 결정되었으나 그 이후 보장받을 수 있는 기간(계약의 효력이 없어진 경우에는 보험기간이 10년 이상인 계약은 상해 발생일부터 2년 이내로 하고, 보험기간이 10년 미만인 계약은 상해 발생일부터 1년 이내)에 장해상태가 더 악화된 때에는 그 악화된 장해상태를 기준으로 장해지급률을 결정합니다.
- ③ 장해분류표에 해당되지 않는 후유장해는 피보험자의 직업, 연령, 신분 또는 성별 등에 관계없이 신체의 장해정도에 따라 장해분류표의 구분에 준하여 지급액을 결정합니다. 다만, 장해분류표의 각 장해분류별 최저 지급률 장해정도에 이르지 않는 후유장해에 대하여는 교통상해 고도장해(80%이상) 생활자금을 지급하지 않습니다.
- ④ 보험수익자와 회사가 제1조(보험금의 지급사유) 제1항의 보험금 지급사유에 대해 합의하지 못할 때는 보험수익자와 회사가 함께 제3자를 정하고 그 제3자의 의견에 따를 수 있습니다. 제3자는 의료법 제3조

(의료기관)에 규정한 종합병원 소속 전문의 중에 정하며, 보험금 지급사유 판정에 드는 의료비용은 회사가 전액 부담합니다.

- ⑤ 같은 상해로 두 가지 이상의 후유장해가 생긴 경우에는 후유장해 지급률을 합산하여 지급합니다. 다만, 장해분류표의 각 신체부위별 판정기준에 별도로 정한 경우에는 그 기준에 따릅니다.
- ⑥ 다른 상해로 인하여 후유장해가 2회 이상 발생하였을 경우에는 그 때마다 이에 해당하는 후유장해지급률을 결정합니다. 그러나 그 후유장해가 이미 교통상해 고도장해(80%이상) 생활자금을 지급받은 동일한 부위에 가중된 때에는 최종 장해상태에 해당하는 교통상해 고도장해(80%이상) 생활자금에서 이미 지급받은 교통상해 고도장해(80%이상) 생활자금을 차감하여 지급합니다. 다만, 장해분류표의 각 신체부위별 판정기준에서 별도로 정한 경우에는 그 기준에 따릅니다.
- ⑦ 이미 이 특별약관에서 교통상해 고도장해(80%이상) 생활자금 지급사유에 해당되지 않았거나(보장개시 이전의 원인에 의하거나 또는 그 이전에 발생한 후유장해를 포함합니다), 교통상해 고도장해(80%이상) 생활자금이 지급되지 않았던 피보험자에게 그 신체의 동일 부위에 또다시 제6항에 규정하는 후유장해상태가 발생하였을 경우에는 직전까지의 후유장해에 대한 교통상해 고도장해(80%이상) 생활자금이 지급된 것으로 보고 최종 후유장해 상태에 해당되는 교통상해 고도장해(80%이상) 생활자금에서 이를 차감하여 지급합니다.



- ⑧ 보험수익자가 교통상해 고도장해(80%이상) 생활자금을 일시에 지급받고자 요청한 때에는 회사는 평균 공시이율을 반영하여 연단위 복리로 할인한 금액을 지급합니다.

### 제3조 (보험금을 지급하지 않는 사유)

회사는 아래의 사유를 원인으로 하여 생긴 손해는 보상하지 않습니다.

1. 무배당 삼성화재 상해보험 안심동행(1812.16) 1종(연만기) 보통약관(이하 「보통약관」이라 합니다) 제5조(보험금을 지급하지 않는 사유)
2. 아래에 열거된 행위로 인하여 생긴 사고
  - 가. 시운전, 경기(이를 위한 연습을 포함합니다) 또는 흥행(이를 위한 연습을 포함합니다)을 위하여 운행중의 자동차 및 기타 교통수단에 탑승(운전을 포함합니다)하고 있는 동안에 발생한 손해
  - 나. 하역작업을 하는 동안에 발생하는 손해
  - 다. 자동차 및 기타 교통수단의 설치, 수선, 점검, 정비나 청소작업을 하는 동안에 발생한 손해
  - 라. 건설기계 및 농업기계가 작업기계로 사용되는 동안 발생한 손해

### 제4조 (특별약관의 소멸)

- ① 회사가 제1조(보험금의 지급사유) 제1항에서 정한 교통상해 고도장해(80%이상) 생활자금을 지급한 때에는 그 손해보상의 원인이 생긴 때부터 이 특별약관

은 소멸되며 그 때부터 효력이 없습니다. 이 경우 회사는 이 특별약관의 해지환급금을 지급하지 않습니다.

- ② 피보험자가 보험기간 중에 사망하였을 경우에는 "보험료 및 책임준비금 산출방법서"에서 정하는 바에 따라 회사가 적립한 사망당시 이 특별약관의 책임준비금을 계약자에게 지급하고, 이 특별약관은 더 이상 효력이 없습니다.

## 제5조 (준용규정)

이 특별약관에 정하지 않은 사항은 보통약관을 따릅니다. 다만, 보통약관 제10조(환급금의 중도인출), 제11조(만기환급금의 지급)은 제외합니다.

### 1-22. 교통상해 고도장해(80%이상) 생활자금(월지급형)(비운전자용) 특별약관

#### 제1조 (보험금의 지급사유)

- ① 회사는 피보험자(비운전자를 대상으로 합니다. 이하 같습니다)가 보험증권에 기재된 이 특별약관의 보험기간(이하 「보험기간」이라 합니다) 중에 아래에 정한 사고(이하 「교통사고」라 합니다)로 인한 상해로 장해분류표([별표2] 참조. 이하 같습니다)에서 정한 장해지급률이 80%이상에 해당하는 장해상태가 되었을 때에는 최초 1회에 한하여 10년간 매월 보험증권에 기재된 이 특별약관의 보험가입금액을 보험금 지급사유 발생일(단, 해당월에 보험금 지급사유 발생일이 없는 경우에는 해당월의 마지막 날로 함

니다)에 교통상해 고도장해(80%이상) 생활자금으로 보험수익자에게 지급합니다.

1. 운행중인 자동차에 운전을 하고 있지 않는 상태로 탑승중 이거나 운행중인 기타 교통수단에 탑승(운전을 포함)하고 있을 때에 급격하고도 우연한 외래의 사고(이하 「탑승중 교통사고」라 합니다)
2. 운행중인 자동차 및 기타 교통수단에 탑승하지 않은 때, 운행중인 자동차 및 기타 교통수단(적재물을 포함)과의 충돌, 접촉 또는 이들 자동차 및 기타 교통수단의 충돌, 접촉, 화재 또는 폭발 등의 교통사고(이하 「비탑승중 교통사고」라 합니다)

② 제1항에서 자동차라 함은 자동차관리법 시행규칙 제2조에 정한 승용자동차, 승합자동차, 화물자동차, 특수자동차, 이륜자동차 및 자동차손해배상보장법 시행령 제2조에 정한 건설기계(덤프트럭, 타이어식 기중기, 콘크리트믹서트럭, 트럭적재식 콘크리트펌프, 트럭적재식 아스팔트살포기, 타이어식 굴삭기, 트럭지게차, 도로보수트럭, 노면측정장비)를 말합니다. 이 경우 관련 법규가 변경되어 새로운 항목이 추가되는 경우에는 그 항목도 포함하는 것으로 합니다.

③ 제1항에서 「기타 교통수단」이라 함은 아래의 어느 하나에 해당되는 것을 말합니다.

1. 기차, 전동차, 기동차, 케이블카(공중케이블카를 포함함), 리프트, 엘리베이터 및 에스컬레이터, 모노레일
2. 스쿠터, 자전거, 원동기를 붙인 자전거
3. 항공기, 선박(요트, 모터보트, 보트 포함)

4. 제2항의 자동차손해배상보장법 시행령 제2조에서 정한 건설기계를 제외한 건설기계 및 농업기계

- ④ 제2항의 건설기계, 제3항 제4호의 건설기계 및 농업기계가 작업기계로 사용되는 동안은 자동차 또는 기타 교통수단으로 보지 않습니다.

## 제2조 (보험금 지급에 관한 세부규정)

- ① 제1조(보험금의 지급사유) 제1항에서 장해지급률이 상해 발생일부터 180일 이내에 확정되지 않는 경우에는 상해 발생일부터 180일이 되는 날의 의사진단에 기초하여 고정될 것으로 인정되는 상태를 장해지급률로 결정합니다. 다만, 장해분류표에 장해판정시기를 별도로 정한 경우에는 그에 따릅니다.
- ② 제1항에 따라 장해지급률이 결정되었으나 그 이후 보장받을 수 있는 기간(계약의 효력이 없어진 경우에는 보험기간이 10년 이상인 계약은 상해 발생일부터 2년 이내로 하고, 보험기간이 10년 미만인 계약은 상해 발생일부터 1년 이내)에 장해상태가 더 악화된 때에는 그 악화된 장해상태를 기준으로 장해지급률을 결정합니다.
- ③ 장해분류표에 해당되지 않는 후유장해는 피보험자의 직업, 연령, 신분 또는 성별 등에 관계없이 신체의 장해정도에 따라 장해분류표의 구분에 준하여 지급액을 결정합니다. 다만, 장해분류표의 각 장해분류별 최저 지급률 장해정도에 이르지 않는 후유장해에 대하여는 교통상해 고도장해(80%이상) 생활자금을 지급하지 않습니다.
- ④ 보험수익자와 회사가 제1조(보험금의 지급사유) 제1항의 보험금 지급사유에 대해 합의하지 못할 때는

보험수익자와 회사가 함께 제3자를 정하고 그 제3자의 의견에 따를 수 있습니다. 제3자는 의료법 제3조(의료기관)에 규정한 종합병원 소속 전문의 중에 정하며, 보험금 지급사유 판정에 드는 의료비용은 회사가 전액 부담합니다.

- ⑤ 같은 상해로 두 가지 이상의 후유장해가 생긴 경우에는 후유장해 지급률을 합산하여 지급합니다. 다만, 장해분류표의 각 신체부위별 판정기준에 별도로 정한 경우에는 그 기준에 따릅니다.
- ⑥ 다른 상해로 인하여 후유장해가 2회 이상 발생하였을 경우에는 그 때마다 이에 해당하는 후유장해지급률을 결정합니다. 그러나 그 후유장해가 이미 교통상해 고도장해(80%이상) 생활자금을 지급받은 동일한 부위에 가중된 때에는 최종 장해상태에 해당하는 교통상해 고도장해(80%이상) 생활자금에서 이미 지급받은 교통상해 고도장해(80%이상) 생활자금을 차감하여 지급합니다. 다만, 장해분류표의 각 신체부위별 판정기준에서 별도로 정한 경우에는 그 기준에 따릅니다.
- ⑦ 이미 이 특별약관에서 교통상해 고도장해(80%이상) 생활자금 지급사유에 해당되지 않았거나(보장개시 이전의 원인에 의하거나 또는 그 이전에 발생한 후유장해를 포함합니다), 교통상해 고도장해(80%이상) 생활자금이 지급되지 않았던 피보험자에게 그 신체의 동일 부위에 또다시 제6항에 규정하는 후유장해상태가 발생하였을 경우에는 직전까지의 후유장해에 대한 교통상해 고도장해(80%이상) 생활자금이 지급된 것으로 보고 최종 후유장해 상태에 해당되는 교

통상해 고도장해(80%이상) 생활자금에서 이를 차감하여 지급합니다.

- ⑧ 보험수익자가 교통상해 고도장해(80%이상) 생활자금을 일시에 지급받고자 요청한 때에는 회사는 평균공시이율을 반영하여 연단위 복리로 할인한 금액을 지급합니다.

### 제3조 (보험금을 지급하지 않는 사유)

회사는 아래의 사유를 원인으로 하여 생긴 손해는 보상하지 않습니다.

1. 무배당 삼성화재 상해보험 안심동행(1812.16) 1종(연만기) 보통약관(이하 「보통약관」이라 합니다) 제5조(보험금을 지급하지 않는 사유)
2. 아래에 열거된 행위로 인하여 생긴 사고
  - 가. 피보험자가 자동차를 운전하던 중에 발생한 손해
  - 나. 시운전, 경기(이를 위한 연습을 포함합니다) 또는 흥행(이를 위한 연습을 포함합니다)을 위하여 운행중의 자동차 및 기타 교통수단에 탑승(운전을 포함합니다)하고 있는 동안에 발생한 손해
  - 다. 하역작업을 하는 동안에 발생하는 손해
  - 라. 자동차 및 기타 교통수단의 설치, 수선, 점검, 정비나 청소작업을 하는 동안에 발생한 손해
  - 마. 건설기계 및 농업기계가 작업기계로 사용되는 동안 발생한 손해

<용어풀이>

「자동차를 운전하던 중」이라 함은 도로여부, 주정차여부, 엔진의 시동여부를 불문하고 피보험자가 자동차 운전석에 탑승하여 핸들을 조작하거나 조작 가능한 상태에 있는 것을 말합니다.

#### 제4조 (특별약관의 소멸)

- ① 회사가 제1조(보험금의 지급사유) 제1항에서 정한 교통상해 고도장해(80%이상) 생활자금을 지급한 때에는 그 손해보상의 원인이 생긴 때부터 이 특별약관은 소멸되며 그 때부터 효력이 없습니다. 이 경우 회사는 이 특별약관의 해지환급금을 지급하지 않습니다.
- ② 피보험자가 보험기간 중에 사망하였을 경우에는 "보험료 및 책임준비금 산출방법서"에서 정하는 바에 따라 회사가 적립한 사망당시 이 특별약관의 책임준비금을 계약자에게 지급하고, 이 특별약관은 더 이상 효력이 없습니다.

#### 제5조 (준용규정)

이 특별약관에 정하지 않은 사항은 보통약관을 따릅니다. 다만, 보통약관 제10조(환급금의 중도인출), 제11조(만기환급금의 지급)은 제외합니다.

### 1-23. 자동차 운전중 교통상해 사망 생활자금(월지급형) 특별약관

#### 제1조 (보험금의 지급사유)

- ① 회사는 피보험자(운전자로 대상으로 합니다. 이하 같습니다)가 보험증권에 기재된 이 특별약관의 보험기간(이하 「보험기간」이라 합니다) 중 자동차를

운전하던 중에 급격하고도 우연한 자동차사고(이하 「자동차 운전중 교통사고」라 합니다)로 인한 상해의 직접결과로써 사망한 경우(질병으로 인한 사망은 제외합니다) 10년간 매월 보험증권에 기재된 이 특별약관의 보험가입금액을 보험금 지급사유 발생일(단, 해당월에 보험금 지급사유 발생일이 없는 경우에는 해당월의 마지막 날로 합니다)에 자동차 운전중 교통상해 사망 생활자금으로 보험수익자에게 지급합니다.

<용어풀이>

「자동차를 운전하던 중」이라 함은 도로 여부, 주정차 여부, 엔진의 시동 여부를 불문하고 피보험자가 자동차 운전석에 탑승하여 핸들을 조작하거나 조작 가능한 상태에 있는 것을 말합니다.

- ② 제1항에서 자동차라 함은 자동차관리법 시행규칙 제2조에 정한 승용자동차, 승합자동차, 화물자동차, 특수자동차, 이륜자동차 및 자동차손해배상보장법 시행령 제2조에 정한 건설기계(덤프트럭, 타이어식 기중기, 콘크리트믹서트럭, 트럭적재식 콘크리트펌프, 트럭적재식 아스팔트살포기, 타이어식 굴삭기, 트럭지게차, 도로보수트럭, 노면측정장비)를 말합니다. 이 경우 관련 법규가 변경되어 새로운 항목이 추가되는 경우에는 그 항목도 포함하는 것으로 합니다.
- ③ 제2항의 건설기계가 작업기계로 사용되는 동안은 자동차로 보지 않습니다.



## 제2조 (보험금 지급에 관한 세부규정)

- ① 제1조(보험금의 지급사유) 제1항의 ‘사망’에는 보험기간에 다음 어느 하나의 사유가 발생한 경우를 포함합니다.
1. 실종선고를 받은 경우: 법원에서 인정한 실종기간이 끝나는 때에 사망한 것으로 봅니다.
  2. 관공서에서 수해, 화재나 그 밖의 재난을 조사하고 사망한 것으로 통보하는 경우: 가족관계등록부에 기재된 사망연월일을 기준으로 합니다.

### <실종선고>

어떤 사람의 생사불명의 상태가 일정기간 이상 계속될 때 이해관계가 있는 사람의 청구에 의해 사망한 것으로 간주하는 법원의 결정

- ② 「호스피스·완화의료 및 임종과정에 있는 환자의 연명의료결정에 관한 법률」에 따른 연명의료중단 등 결정 및 그 이행으로 피보험자가 사망하는 경우 연명의료중단 등 결정 및 그 이행은 제1조(보험금의 지급사유) 제1항 ‘사망’의 원인 및 ‘사망보험금’ 지급에 영향을 미치지 않습니다.
- ③ 보험수익자와 회사가 제1조(보험금의 지급사유) 제1항의 보험금 지급사유에 대해 합의하지 못할 때는 보험수익자와 회사가 함께 제3자를 정하고 그 제3자의 의견에 따를 수 있습니다. 제3자는 의료법 제3조(의료기관)에 규정한 종합병원 소속 전문의 중에 정하며, 보험금 지급사유 판정에 드는 의료비용은 회사가 전액 부담합니다.
- ④ 보험수익자가 자동차 운전중 교통상해 사망 생활자금을 일시에 지급받고자 요청한 때에는 회사는 평균공시이율을 반영하여 연단위 복리로 할인한 금액을 지급합니다.

### 제3조 (보험금을 지급하지 않는 사유)

① 회사는 아래의 사유를 원인으로 하여 생긴 손해는 보상하지 않습니다.

1. 무배당 삼성화재 상해보험 안심동행(1812.16) 1종(연만기) 보통약관(이하 「보통약관」이라 합니다) 제5조(보험금을 지급하지 않는 사유)

2. 아래에 열거된 행위로 인하여 생긴 사고

가. 시운전, 경기(이를 위한 연습을 포함합니다) 또는 흥행(이를 위한 연습을 포함합니다)을 위하여 운행중의 자동차 및 기타 교통수단에 탑승(운전을 포함합니다)하고 있는 동안에 발생한 손해

나. 하역작업을 하는 동안에 발생하는 손해

다. 자동차 및 기타 교통수단의 설치, 수선, 점검, 정비나 청소작업을 하는 동안에 발생한 손해

라. 건설기계 및 농업기계가 작업기계로 사용되는 동안 발생한 손해

② 제1항에서 「기타 교통수단」이라 함은 아래의 어느 하나에 해당되는 것을 말합니다.

1. 기차, 전동차, 기동차, 케이블카(공중케이블카를 포함함), 리프트, 엘리베이터 및 에스컬레이터, 모노레일

2. 스쿠터, 자전거, 원동기를 붙인 자전거

3. 항공기, 선박(요트, 모터보트, 보트 포함)

4. 제1조(보험금의 지급사유) 제2항의 자동차손해배상보장법 시행령 제2조에서 정한 건설기계를 제외한 건설기계 및 농업기계

- ③ 제2항 제4호의 건설기계 및 농업기계가 작업기계로 사용되는 동안은 기타 교통수단으로 보지 않습니다.

#### 제4조 (특별약관의 소멸)

- ① 회사가 제1조(보험금의 지급사유) 제1항에서 정한 자동차 운전중 교통상해 사망 생활자금을 지급한 때에는 그 손해보상의 원인이 생긴 때부터 이 특별약관은 소멸되며 그 때부터 효력이 없습니다. 이 경우 회사는 이 특별약관의 해지환급금을 지급하지 않습니다.
- ② 피보험자가 보험기간 중에 이 특별약관에서 보장하지 않는 사유로 사망하였을 경우에는 "보험료 및 책임준비금 산출방법서"에서 정하는 바에 따라 회사가 적립한 사망당시 이 특별약관의 책임준비금을 계약자에게 지급하고, 이 특별약관은 더 이상 효력이 없습니다.

#### 제5조 (준용규정)

이 특별약관에 정하지 않은 사항은 보통약관을 따릅니다. 다만, 보통약관 제10조(환급금의 중도인출), 제11조(만기환급금의 지급)은 제외합니다.

### 1-24. 자동차 운전중 교통상해 고도장해(80%이상) 생활자금(월지급형) 특별약관

#### 제1조 (보험금의 지급사유)

- ① 회사는 피보험자(운전자를 대상으로 합니다. 이하 같습니다)가 보험증권에 기재된 이 특별약관의 보험기간(이하 「보험기간」 이라 합니다) 중 자동차를

운전하던 중에 급격하고도 우연한 자동차사고(이하 「자동차 운전중 교통사고」라 합니다)로 인한 상해로 장해분류표([별표2] 참조. 이하 같습니다)에서 정한 장해지급률이 80% 이상에 해당하는 장해상태가 되었을 때에는 최초 1회에 한하여 10년간 매월 보험증권에 기재된 이 특별약관의 보험가입금액을 보험금 지급사유 발생일(단, 해당월에 보험금 지급사유 발생일이 없는 경우에는 해당월의 마지막 날로 합니다)에 자동차 운전중 교통상해 고도장해(80%이상) 생활자금으로 보험수익자에게 지급합니다.

<용어풀이>

「자동차를 운전하던 중」이라 함은 도로 여부, 주정차 여부, 엔진의 시동 여부를 불문하고 피보험자가 자동차 운전석에 탑승하여 핸들을 조작하거나 조작 가능한 상태에 있는 것을 말합니다.

- ② 제1항에서 자동차라 함은 자동차관리법 시행규칙 제2조에 정한 승용자동차, 승합자동차, 화물자동차, 특수자동차, 이륜자동차 및 자동차손해배상보장법 시행령 제2조에 정한 건설기계(덤프트럭, 타이어식 기중기, 콘크리트믹서트럭, 트럭적재식 콘크리트펌프, 트럭적재식 아스팔트살포기, 타이어식 굴삭기, 트럭지게차, 도로보수트럭, 노면측정장비)를 말합니다. 이 경우 관련 법규가 변경되어 새로운 항목이 추가되는 경우에는 그 항목도 포함하는 것으로 합니다.
- ③ 제2항의 건설기계가 작업기계로 사용되는 동안은 자동차로 보지 않습니다.

## 제2조 (보험금 지급에 관한 세부규정)

- ① 제1조(보험금의 지급사유) 제1항에서 장해지급률이 상해 발생일부터 180일 이내에 확정되지 않는 경우에는 상해 발생일부터 180일이 되는 날의 의사진단에 기초하여 고정될 것으로 인정되는 상태를 장해지급률로 결정합니다. 다만, 장해분류표에 장해판정 시기를 별도로 정한 경우에는 그에 따릅니다.
- ② 제1항에 따라 장해지급률이 결정되었으나 그 이후 보장받을 수 있는 기간(계약의 효력이 없어진 경우에는 보험기간이 10년 이상인 계약은 상해 발생일부터 2년 이내로 하고, 보험기간이 10년 미만인 계약은 상해 발생일부터 1년 이내)에 장해상태가 더 악화된 때에는 그 악화된 장해상태를 기준으로 장해지급률을 결정합니다.
- ③ 장해분류표에 해당되지 않는 후유장해는 피보험자의 직업, 연령, 신분 또는 성별 등에 관계없이 신체의 장해정도에 따라 장해분류표의 구분에 준하여 지급액을 결정합니다. 다만, 장해분류표의 각 장해분류별 최저 지급률 장해정도에 이르지 않는 후유장해에 대하여는 자동차 운전중 교통상해 고도장해(80% 이상) 생활자금을 지급하지 않습니다.
- ④ 보험수익자와 회사가 제1조(보험금의 지급사유) 제1항의 보험금 지급사유에 대해 합의하지 못할 때는 보험수익자와 회사가 함께 제3자를 정하고 그 제3자의 의견에 따를 수 있습니다. 제3자는 의료법 제3조(의료기관)에 규정한 종합병원 소속 전문의 중에 정하며, 보험금 지급사유 판정에 드는 의료비용은 회사가 전액 부담합니다.

- ⑤ 같은 상해로 두 가지 이상의 후유장해가 생긴 경우에는 후유장해 지급률을 합산하여 지급합니다. 다만, 장해분류표의 각 신체부위별 판정기준에 별도로 정한 경우에는 그 기준에 따릅니다.
- ⑥ 제5항에도 불구하고 동일한 신체부위에 장해분류표상의 2가지 이상의 장해가 발생한 경우에는 합산하지 않고 그 중 높은 지급률을 적용합니다. 다만, 장해분류표의 각 신체부위별 판정기준에서 별도로 정한 경우에는 그 기준에 따릅니다.
- ⑦ 다른 상해로 인하여 후유장해가 2회 이상 발생하였을 경우에는 그 때마다 이에 해당하는 후유장해지급률을 결정합니다. 그러나 그 후유장해가 이미 자동차 운전중 교통상해 고도장해(80%이상) 생활자금을 지급받은 동일한 부위에 가중된 때에는 최종 장해상태에 해당하는 자동차 운전중 교통상해 고도장해(80%이상) 생활자금에서 이미 지급받은 자동차 운전중 교통상해 고도장해(80%이상) 생활자금을 차감하여 지급합니다. 다만, 장해분류표의 각 신체부위별 판정기준에서 별도로 정한 경우에는 그 기준에 따릅니다.
- ⑧ 이미 이 특별약관에서 자동차 운전중 교통상해 고도장해(80%이상) 생활자금 지급사유에 해당되지 않았거나(보장개시 이전의 원인에 의하거나 또는 그 이전에 발생한 후유장해를 포함합니다), 자동차 운전중 교통상해 고도장해(80%이상) 생활자금이 지급되지 않았던 피보험자에게 그 신체의 동일 부위에 또다시 제7항에 규정하는 후유장해상태가 발생하였을 경우에는 직전까지의 후유장해에 대한 자동차 운전중 교통상해 고도장해(80%이상) 생활자금이 지급된 것

으로 보고 최종 후유장해 상태에 해당되는 자동차 운전중 교통상해 고도장해(80%이상) 생활자금에서 이를 차감하여 지급합니다.

- ⑨ 보험수익자가 자동차 운전중 교통상해 고도장해(80%이상) 생활자금을 일시에 지급받고자 요청한 때에는 회사는 평균공시이율을 반영하여 연단위 복리로 할인한 금액을 지급합니다.

### 제3조 (보험금을 지급하지 않는 사유)

- ① 회사는 아래의 사유를 원인으로 하여 생긴 손해는 보상하지 않습니다.
1. 무배당 삼성화재 상해보험 안심동행(1812.16) 1종(연만기) 보통약관(이하 「보통약관」이라 합니다) 제5조(보험금을 지급하지 않는 사유)
  2. 아래에 열거된 행위로 인하여 생긴 사고
    - 가. 시운전, 경기(이를 위한 연습을 포함합니다) 또는 흥행(이를 위한 연습을 포함합니다)을 위하여 운행중의 자동차 및 기타 교통수단에 탑승(운전을 포함합니다)하고 있는 동안에 발생한 손해
    - 나. 하역작업을 하는 동안에 발생하는 손해
    - 다. 자동차 및 기타 교통수단의 설치, 수선, 점검, 정비나 청소작업을 하는 동안에 발생한 손해
    - 라. 건설기계 및 농업기계가 작업기계로 사용되는 동안 발생한 손해
- ② 제1항에서 기타 교통수단이라 함은 아래의 어느 하나에 해당되는 것을 말합니다.

1. 기차, 전동차, 기동차, 케이블카(공중케이블카를 포함함), 리프트, 엘리베이터 및 에스컬레이터, 모노레일
  2. 스쿠터, 자전거, 원동기를 붙인 자전거
  3. 항공기, 선박(요트, 모터보트, 보트 포함)
  4. 제1조(보험금의 지급사유) 제2항의 자동차손해배상보장법 시행령 제2조에서 정한 건설기계를 제외한 건설기계 및 농업기계
- ③ 제2항 제4호의 건설기계 및 농업기계가 작업기계로 사용되는 동안은 기타 교통수단으로 보지 않습니다.

#### 제4조 (특별약관의 소멸)

- ① 회사가 제1조(보험금의 지급사유) 제1항에서 정한 자동차 운전중 교통상해 고도장해(80%이상) 생활자금을 지급한 때에는 그 손해보상의 원인이 생긴 때부터 이 특별약관은 소멸되며 그 때부터 효력이 없습니다. 이 경우 회사는 이 특별약관의 해지환급금을 지급하지 않습니다.
- ② 피보험자가 보험기간 중에 사망하였을 경우에는 "보험료 및 책임준비금 산출방법서"에서 정하는 바에 따라 회사가 적립한 사망당시 이 특별약관의 책임준비금을 계약자에게 지급하고, 이 특별약관은 더 이상 효력이 없습니다.

#### 제5조 (준용규정)

이 특별약관에 정하지 않은 사항은 보통약관을 따릅니다. 다만, 보통약관 제10조(환급금의 중도인출), 제11조(만기환급금의 지급)은 제외합니다.



## 1-25. 상해 입원일당(1일이상) 특별약관

### 제1조 (보험금의 지급사유)

- ① 회사는 피보험자가 보험증권에 기재된 이 특별약관의 보험기간(이하 「보험기간」이라 합니다) 중에 상해를 입고 그 직접결과로써 생활기능 또는 업무능력에 지장을 가져와 병원 또는 의원(한방병원 또는 한의원을 포함합니다)에 1일이상 계속 입원하여 치료를 받은 경우에는 입원 1일당 보험증권에 기재된 이 특별약관의 보험가입금액을 상해 입원일당(1일 이상)으로 보험수익자에게 지급합니다. 다만, 상해 입원일당(1일이상)의 지급일수는 1회 입원당 180일을 한도로 합니다.
- ② 제1항의 경우 피보험자가 동일한 상해의 치료를 직접 목적으로 2회 이상 입원한 경우 이를 1회 입원으로 보아 입원일수를 더합니다.
- ③ 제1항의 경우 피보험자가 병원 또는 의원을 이전하여 입원한 경우에도 동일한 상해의 치료를 직접 목적으로 입원한 경우에는 계속하여 입원한 것으로 보아 각 입원일수를 더합니다.
- ④ 제1항의 경우 피보험자가 보장개시일(책임개시일) 이후 입원하여 치료를 받던 중 보험기간이 끝났을 때에도 퇴원하기 전까지의 계속중인 입원에 대하여는 제1항에 따라 상해 입원일당(1일이상)을 계속 보장합니다.
- ⑤ 피보험자가 정당한 이유없이 입원기간 중 의사의 지시를 따르지 않은 때에는 회사는 상해 입원일당(1일 이상)의 전부 또는 일부를 지급하지 않습니다.

## 제2조 (입원의 정의와 장소)

이 특별약관에서 「입원」이라 함은 병원 또는 의원의 의사, 치과의사 또는 한의사의 자격을 가진 자(이하 「의사」라 합니다)에 의하여 상해의 치료가 필요하다고 인정된 경우로서 자택 등에서 치료가 곤란하여 의료법 제3조(의료기관)에서 규정한 국내의 병원, 의원 또는 국외의 의료관련법에서 정한 의료기관에 입실하여 의사의 관리하에 치료에 전념하는 것을 말합니다.

## 제3조 (특별약관의 소멸)

피보험자가 보험기간 중에 사망하였을 경우에는 "보험료 및 책임준비금 산출방법서"에서 정하는 바에 따라 회사가 적립한 사망당시 이 특별약관의 책임준비금을 계약자에게 지급하고, 이 특별약관은 더 이상 효력이 없습니다.

## 제4조 (준용규정)

이 특별약관에 정하지 않은 사항은 무배당 삼성화재 상해보험 안심동행(1812.16) 1종(연만기) 보통약관(이하 「보통약관」이라 합니다)을 따릅니다. 다만, 보통약관 제10조(환급금의 중도인출), 제11조(만기환급금의 지급)은 제외합니다.

### 1-26. 상해 입원일당(1일이상, 15일한도) 특별약관

#### 제1조 (보험금의 지급사유)

- ① 회사는 피보험자가 보험증권에 기재된 이 특별약관의 보험기간(이하 「보험기간」이라 합니다) 중에 상해를 입고 그 직접결과로써 생활기능 또는 업무능

력에 지장을 가져와 병원 또는 의원(한방병원 또는 한의원을 포함합니다)에 1일이상 계속 입원하여 치료를 받은 경우에는 입원 1일당 보험증권에 기재된 이 특별약관의 보험가입금액을 상해 입원일당(1일이상, 15일한도)으로 보험수익자에게 지급합니다. 다만, 상해 입원일당(1일이상, 15일한도)의 지급일수는 1회 입원당 15일을 한도로 합니다.

- ② 제1항의 경우 피보험자가 동일한 상해의 치료를 직접 목적으로 2회 이상 입원한 경우 이를 1회 입원으로 보아 입원일수를 더합니다.
- ③ 제1항의 경우 피보험자가 병원 또는 의원을 이전하여 입원한 경우에도 동일한 상해의 치료를 직접 목적으로 입원한 경우에는 계속하여 입원한 것으로 보아 각 입원일수를 더합니다.
- ④ 제1항의 경우 피보험자가 보장개시일(책임개시일) 이후 입원하여 치료를 받던 중 보험기간이 끝났을 때에도 퇴원하기 전까지의 계속중인 입원에 대하여는 제1항에 따라 상해 입원일당(1일이상, 15일한도)을 계속 보장합니다.
- ⑤ 피보험자가 정당한 이유없이 입원기간 중 의사의 지시를 따르지 않은 때에는 회사는 상해 입원일당(1일이상, 15일한도)의 전부 또는 일부를 지급하지 않습니다.

## 제2조 (입원의 정의와 장소)

이 특별약관에서 「입원」이라 함은 병원 또는 의원의 의사, 치과의사 또는 한의사의 자격을 가진 자(이하 「의사」라 합니다)에 의하여 상해의 치료가 필요하다고 인정된 경우로서 자택 등에서 치료가 곤란하여 의료

법 제3조(의료기관)에서 규정한 국내의 병원, 의원 또는 국외의 의료관련법에서 정한 의료기관에 입실하여 의사의 관리하에 치료에 전념하는 것을 말합니다.

### 제3조 (특별약관의 소멸)

피보험자가 보험기간 중에 사망하였을 경우에는 "보험료 및 책임준비금 산출방법서"에서 정하는 바에 따라 회사가 적립한 사망당시 이 특별약관의 책임준비금을 계약자에게 지급하고, 이 특별약관은 더 이상 효력이 없습니다.

### 제4조 (준용규정)

이 특별약관에 정하지 않은 사항은 무배당 삼성화재 상해보험 안심동행(1812.16) 1종(연만기) 보통약관(이하 「보통약관」이라 합니다)을 따릅니다. 다만, 보통약관 제10조(환급금의 중도인출), 제11조(만기환급금의 지급)은 제외합니다.

## 1-27. 상해 중환자실 입원일당(1일이상) 특별약관

### 제1조 (보험금의 지급사유)

- ① 회사는 피보험자가 보험증권에 기재된 이 특별약관의 보험기간(이하 「보험기간」이라 합니다) 중에 상해를 입고 그 직접결과로써 생활기능 또는 업무능력에 지장을 가져와 병원 또는 의원(한방병원 또는 한의원을 포함합니다)의 중환자실에 1일이상 계속 입원하여 치료를 받은 경우에는 입원 1일당 보험증권에 기재된 이 특별약관의 보험가입금액을 상해 중환자실 입원일당(1일이상)으로 보험수익자에게 지

급합니다. 다만, 상해 중환자실 입원일당(1일이상)의 지급일수는 1회 입원당 180일을 한도로 합니다.

- ② 제1항의 중환자실이라 함은 의료법 시행규칙 별표4에서 정한 중환자실을 말합니다.
- ③ 제1항의 경우 피보험자가 동일한 상해의 치료를 직접 목적으로 2회 이상 입원한 경우 이를 1회 입원으로 보아 입원일수를 더합니다.
- ④ 제1항의 경우 피보험자가 병원 또는 의원을 이전하여 입원한 경우에도 동일한 상해의 치료를 직접 목적으로 입원한 경우에는 계속하여 입원한 것으로 보아 각 입원일수를 더합니다.
- ⑤ 제1항의 경우 피보험자가 보장개시일(책임개시일) 이후 입원하여 치료를 받던 중 보험기간이 끝났을 때에도 퇴원하기 전까지의 계속중인 입원에 대하여는 제1항에 따라 상해 중환자실 입원일당(1일이상)을 계속 보장합니다.
- ⑥ 피보험자가 정당한 이유없이 입원기간 중 의사의 지시를 따르지 않은 때에는 회사는 상해 중환자실 입원일당(1일이상)의 전부 또는 일부를 지급하지 않습니다.

## 제2조 (입원의 정의와 장소)

이 특별약관에서 「입원」이라 함은 병원 또는 의원의 의사, 치과 의사 또는 한의사의 자격을 가진 자(이하 「의사」라 합니다)에 의하여 상해의 치료가 필요하다고 인정된 경우로서 자택 등에서 치료가 곤란하여 의료법 제3조(의료기관)에서 규정한 국내의 병원, 의원 또는 국외의 의료관련법에서 정한 의료기관에 입실하여 의사의 관리하에 치료에 전념하는 것을 말합니다.

### 제3조 (특별약관의 소멸)

피보험자가 보험기간 중에 사망하였을 경우에는 "보험료 및 책임준비금 산출방법서"에서 정하는 바에 따라 회사가 적립한 사망당시 이 특별약관의 책임준비금을 계약자에게 지급하고, 이 특별약관은 더 이상 효력이 없습니다.

### 제4조 (준용규정)

이 특별약관에 정하지 않은 사항은 무배당 삼성화재 상해보험 안심동행(1812.16) 1종(연만기) 보통약관(이하 「보통약관」이라 합니다)을 따릅니다. 다만, 보통약관 제10조(환급금의 중도인출), 제11조(만기환급금의 지급)은 제외합니다.

## 1-28. 교통상해

### 입원일당(1일이상)(자가용운전자용) 특별약관

#### 제1조 (보험금의 지급사유)

- ① 회사는 피보험자(자가용운전자를 대상으로 합니다. 이하 같습니다)가 보험증권에 기재된 이 특별약관의 보험기간(이하 「보험기간」이라 합니다) 중에 아래에 정한 사고(이하 「교통사고」라 합니다)로 인한 상해의 직접결과로써 생활기능 또는 업무능력에 장애를 가져와 병원 또는 의원(한방병원 또는 한의원을 포함합니다)에 1일이상 계속 입원하여 치료를 받은 경우에는 입원 1일당 보험증권에 기재된 이 특별약관의 보험가입금액을 교통상해 입원일당(1일이상)으로 보험수익자에게 지급합니다. 다만, 교통상

해 입원일당(1일이상)의 지급일수는 1회 입원당 180일을 한도로 합니다.

1. 자동차를 운전하던 중에 급격하고도 우연한 자동차사고(이하 「자동차 운전중 교통사고」라 합니다)
2. 운행중인 자동차에 운전을 하고 있지 않는 상태로 탑승중 이거나 운행중인 기타 교통수단에 탑승(운전을 포함)하고 있을 때에 급격하고도 우연한 외래의 사고(이하 「탑승중 교통사고」라 합니다)
3. 운행중인 자동차 및 기타 교통수단에 탑승하지 않은 때, 운행중인 자동차 및 기타 교통수단(적재물을 포함)과의 충돌, 접촉 또는 이들 자동차 및 기타 교통수단의 충돌, 접촉, 화재 또는 폭발 등의 교통사고(이하 「비탑승중 교통사고」라 합니다)

<용어풀이>

「자동차를 운전하던 중」이라 함은 도로여부, 주정차여부, 엔진의 시동여부를 불문하고 피보험자가 자동차 운전석에 탑승하여 핸들을 조작하거나 조작 가능한 상태에 있는 것을 말합니다.

- ② 제1항에서 자동차라 함은 자동차관리법 시행규칙 제2조에 정한 승용자동차, 승합자동차, 화물자동차, 특수자동차, 이륜자동차 및 자동차손해배상보장법 시행령 제2조에 정한 건설기계(덤프트럭, 타이어식 기중기, 콘크리트믹서트럭, 트럭적재식 콘크리트펌프, 트럭적재식 아스팔트살포기, 타이어식 굴삭기, 트럭지게차, 도로보수트럭, 노면측정장비)를 말합니다. 이 경우 관련 법규가 변경되어 새로운 항목이 추가되는 경우에는 그 항목도 포함하는 것으로 합니다.

- ③ 제1항에서 「기타 교통수단」 이라 함은 아래의 어느 하나에 해당되는 것을 말합니다.
1. 기차, 전동차, 기동차, 케이블카(공중케이블카를 포함함), 리프트, 엘리베이터 및 에스컬레이터, 모노레일
  2. 스쿠터, 자전거, 원동기를 붙인 자전거
  3. 항공기, 선박(요트, 모터보트, 보트 포함)
  4. 제2항의 자동차손해배상보장법 시행령 제2조에 서 정한 건설기계를 제외한 건설기계 및 농업기계
- ④ 제2항의 건설기계, 제3항 제4호의 건설기계 및 농업 기계가 작업기계로 사용되는 동안은 자동차 또는 기타 교통수단으로 보지 않습니다.
- ⑤ 제1항의 경우 피보험자가 동일한 상해의 치료를 직접 목적으로 2회 이상 입원한 경우 이를 1회 입원으로 보아 입원일수를 더합니다.
- ⑥ 제1항의 경우 피보험자가 병원 또는 의원을 이전하여 입원한 경우에도 동일한 상해의 치료를 직접 목적으로 입원한 경우에는 계속하여 입원한 것으로 보아 각 입원일수를 더합니다.
- ⑦ 제1항의 경우 피보험자가 보장개시일(책임개시일) 이후 입원하여 치료를 받던 중 보험기간이 끝났을 때에도 퇴원하기 전까지의 계속중인 입원에 대하여는 제1항에 따라 교통상해 입원일당(1일이상)을 계속 보장합니다.
- ⑧ 피보험자가 정당한 이유없이 입원기간 중 의사의 지시를 따르지 않은 때에는 회사는 교통상해 입원일당(1일이상)의 전부 또는 일부를 지급하지 않습니다.



## 제2조 (입원의 정의와 장소)

이 특별약관에서 「입원」이라 함은 병원 또는 의원의 의사, 치과의사 또는 한의사의 자격을 가진 자(이하 「의사」라 합니다)에 의하여 상해의 치료가 필요하다고 인정된 경우로서 자택 등에서 치료가 곤란하여 의료법 제3조(의료기관)에서 규정한 국내의 병원, 의원 또는 국외의 의료관련법에서 정한 의료기관에 입실하여 의사의 관리하에 치료에 전념하는 것을 말합니다.

## 제3조 (보험금을 지급하지 않는 사유)

회사는 아래의 사유를 원인으로 하여 생긴 손해는 보상하지 않습니다.

1. 무배당 삼성화재 상해보험 안심동행(1812.16) 1종(연만기) 보통약관(이하 「보통약관」이라 합니다) 제5조(보험금을 지급하지 않는 사유)
2. 아래에 열거된 행위로 인하여 생긴 사고
  - 가. 시운전, 경기(이를 위한 연습을 포함합니다) 또는 흥행(이를 위한 연습을 포함합니다)을 위하여 운행중의 자동차 및 기타 교통수단에 탑승(운전을 포함합니다)하고 있는 동안에 발생한 손해
  - 나. 하역작업을 하는 동안에 발생하는 손해
  - 다. 자동차 및 기타 교통수단의 설치, 수선, 점검, 정비나 청소작업을 하는 동안에 발생한 손해
  - 라. 건설기계 및 농업기계가 작업기계로 사용되는 동안 발생한 손해

#### 제4조 (특별약관의 소멸)

피보험자가 보험기간 중에 사망하였을 경우에는 "보험료 및 책임준비금 산출방법서"에서 정하는 바에 따라 회사가 적립한 사망당시 이 특별약관의 책임준비금을 계약자에게 지급하고, 이 특별약관은 더 이상 효력이 없습니다.

#### 제5조 (준용규정)

이 특별약관에 정하지 않은 사항은 보통약관을 따릅니다. 다만, 보통약관 제10조(환급금의 중도인출), 제11조(만기환급금의 지급)은 제외합니다.

### 1-29. 교통상해 입원일당(1일이상)(비운전자용) 특별약관

#### 제1조 (보험금의 지급사유)

① 회사는 피보험자(비운전자를 대상으로 합니다. 이하 같습니다)가 보험증권에 기재된 이 특별약관의 보험기간(이하 「보험기간」이라 합니다) 중에 아래에 정한 사고(이하 「교통사고」라 합니다)로 인한 상해의 직접결과로써 생활기능 또는 업무능력에 장애를 가져와 병원 또는 의원(한방병원 또는 한의원을 포함합니다)에 1일이상 계속 입원하여 치료를 받은 경우에는 입원 1일당 보험증권에 기재된 이 특별약관의 보험가입금액을 교통상해 입원일당(1일이상)으로 보험수익자에게 지급합니다. 다만, 교통상해 입원일당(1일이상)의 지급일수는 1회 입원당 180일을 한도로 합니다.

1. 운행중인 자동차에 운전을 하고 있지 않는 상태로 탑승중 이거나 운행중인 기타 교통수단에 탑승(운전을 포함)하고 있을 때에 급격하고도 우연한 외래의 사고(이하 「탑승중 교통사고」라 합니다)
2. 운행중인 자동차 및 기타 교통수단에 탑승하지 않은 때, 운행중인 자동차 및 기타 교통수단(적재물을 포함)과의 충돌, 접촉 또는 이들 자동차 및 기타 교통수단의 충돌, 접촉, 화재 또는 폭발 등의 교통사고(이하 「비탑승중 교통사고」라 합니다)

<용어풀이>

「자동차를 운전하던 중」이라 함은 도로여부, 주정차여부, 엔진의 시동여부를 불문하고 피보험자가 자동차 운전석에 탑승하여 핸들을 조작하거나 조작 가능한 상태에 있는 것을 말합니다.

- ② 제1항에서 자동차라 함은 자동차관리법 시행규칙 제2조에 정한 승용자동차, 승합자동차, 화물자동차, 특수자동차, 이륜자동차 및 자동차손해배상보장법 시행령 제2조에 정한 건설기계(덤프트럭, 타이어식 기중기, 콘크리트믹서트럭, 트럭적재식 콘크리트펌프, 트럭적재식 아스팔트살포기, 타이어식 굴삭기, 트럭지게차, 도로보수트럭, 노면측정장비)를 말합니다. 이 경우 관련 법규가 변경되어 새로운 항목이 추가되는 경우에는 그 항목도 포함하는 것으로 합니다.
- ③ 제1항에서 「기타 교통수단」이라 함은 아래의 어느 하나에 해당되는 것을 말합니다.
  1. 기차, 전동차, 기동차, 케이블카(공중케이블카를 포함함), 리프트, 엘리베이터 및 에스컬레이터, 모노레일
  2. 스쿠터, 자전거, 원동기를 붙인 자전거

3. 항공기, 선박(요트, 모터보트, 보트 포함)
4. 제2항의 자동차손해배상보장법 시행령 제2조에  
서 정한 건설기계를 제외한 건설기계 및 농업기계
- ④ 제2항의 건설기계, 제3항 제4호의 건설기계 및 농업  
기계가 작업기계로 사용되는 동안은 자동차 또는 기  
타 교통수단으로 보지 않습니다.
- ⑤ 제1항의 경우 피보험자가 동일한 상해의 치료를 직  
접 목적으로 2회 이상 입원한 경우 이를 1회 입원으  
로 보아 입원일수를 더합니다.
- ⑥ 제1항의 경우 피보험자가 병원 또는 의원을 이전하  
여 입원한 경우에도 동일한 상해의 치료를 직접 목적  
으로 입원한 경우에는 계속하여입원한 것으로 보아  
각 입원일수를 더합니다.
- ⑦ 제1항의 경우 피보험자가 보장개시일(책임개시일)  
이후 입원하여 치료를 받던 중 보험기간이 끝났을 때  
에도 퇴원하기 전까지의 계속중인 입원에 대하여는  
제1항에 따라 교통상해 입원일당(1일이상)을 계속  
보장합니다.
- ⑧ 피보험자가 정당한 이유없이 입원기간 중 의사의 지  
시를 따르지 않은 때에는 회사는 교통상해 입원일당  
(1일이상)의 전부 또는 일부를 지급하지 않습니다.

## 제2조 (입원의 정의와 장소)

이 특별약관에서 「입원」이라 함은 병원 또는 의원의  
의사, 치과 의사 또는 한의사의 자격을 가진 자(이하  
「의사」라 합니다)에 의하여 상해의 치료가 필요하  
다고 인정된 경우로서 자택 등에서 치료가 곤란하여 의료  
법 제3조(의료기관)에서 규정한 국내의 병원, 의원 또

는 국외의 의료관련법에서 정한 의료기관에 입실하여 의사의 관리하에 치료에 전념하는 것을 말합니다.

### 제3조 (보험금을 지급하지 않는 사유)

회사는 아래의 사유를 원인으로 하여 생긴 손해는 보상하지 않습니다.

1. 무배당 삼성화재 상해보험 안심동행(1812.16) 1종(연만기) 보통약관(이하 「보통약관」이라 합니다) 제5조(보험금을 지급하지 않는 사유)
2. 아래에 열거된 행위로 인하여 생긴 사고
  - 가. 피보험자가 자동차를 운전하던 중에 발생한 손해
  - 나. 시운전, 경기(이를 위한 연습을 포함합니다) 또는 흥행(이를 위한 연습을 포함합니다)을 위하여 운행중의 자동차 및 기타 교통수단에 탑승(운전을 포함합니다)하고 있는 동안에 발생한 손해
  - 다. 하역작업을 하는 동안에 발생하는 손해
  - 라. 자동차 및 기타 교통수단의 설치, 수선, 점검, 정비나 청소작업을 하는 동안에 발생한 손해
  - 마. 건설기계 및 농업기계가 작업기계로 사용되는 동안 발생한 손해

### 제4조 (특별약관의 소멸)

피보험자가 보험기간 중에 사망하였을 경우에는 "보험료 및 책임준비금 산출방법서"에서 정하는 바에 따라 회사가 적립한 사망당시 이 특별약관의 책임준비금을

계약자에게 지급하고, 이 특별약관은 더 이상 효력이 없습니다.

### 제5조 (준용규정)

이 특별약관에 정하지 않은 사항은 보통약관을 따릅니다. 다만, 보통약관 제10조(환급금의 중도인출), 제11조(만기환급금의 지급)은 제외합니다.

## 1-30. 뇌·내장손상 수술비 특별약관

### 제1조 (보험금의 지급사유)

① 회사는 피보험자가 보험증권에 기재된 이 특별약관의 보험기간(이하 「보험기간」이라 합니다) 중에 상해의 직접결과로써 사고일부터 그날을 포함하여 180일 이내에 아래에 정한 상태(이하 「뇌·내장손상」이라 합니다)에 해당되는 경우에는 최초 1회에 한하여 보험증권에 기재된 이 특별약관의 보험가입금액을 뇌·내장손상 수술비로 보험수익자에게 지급합니다.

1. 뇌손상 : 두부(頭部)에 가해진 충격에 의해 뇌에 손상([별표-상해관련6] 뇌·내장손상 분류표 참조)을 입고 그 치료를 목적으로 개두(開頭) 수술을 받은 경우
2. 내장손상 : 신체 외부에서 가해진 충격에 의해 내장(심장, 폐, 위, 장, 간장, 췌장, 비장, 신장, 방광)의 기관에 기질적 손상([별표-상해관련6] 뇌·내장손상 분류표 참조)을 입고, 그 치료를 목적으로 개흉(開胸)수술 또는 개복(開腹) 수술을 받은 경우

<용어풀이>

- 「개두(開頭)수술」: 두개를 열어 뇌를 노출시키는 수술을 말합니다.
- 「개흉(開胸)수술」: 흉강을 여는 수술로서 농흉수술, 흉막, 폐장, 심장, 횡격막, 종격동, 식도수술 등 흉강내에 조작을 가할 때에 행하는 것을 말합니다. 또한 개흉수술에 준하는 것은 늑골(갈비뼈), 흉골(복장뼈)의 절제술을 포함하는 것으로 합니다.
- 「개복(開腹)수술」: 복벽을 절개하여 복강을 여는 수술로서 위, 십이지장, 소장, 대장, 충수, 간장 및 담도, 췌장, 비장, 난소 및 자궁수술 등 복강내에 조작을 가할 때에 행하는 것을 말합니다. 또한 개복술에 준하는 것으로서 신장, 뇨관 및 방광수술을 포함하는 것으로 하지만 경뇨도적 조작에 의한 것은 해당되지 않습니다.

- ② 피보험자가 동일한 사고로 인해 뇌·내장손상 수술비 지급사유가 2가지 이상 발생한 경우에도 한가지 사유에 의한 금액만을 보상합니다.

## 제2조 (보험금 지급에 관한 세부규정)

- ① 진단서 상의 분류번호는 「한국표준질병·사인분류질병코딩 지침서」(향후 지침서가 변경되는 경우 변경된 지침서에 따릅니다)에 따라 기재된 것을 인정하며, 신생아에게 적용하는 질병분류번호는 보상하지 않습니다.
- ② 보험수익자와 회사가 제1조(보험금의 지급사유)의 보험금 지급사유에 대해 합의하지 못할 때는 보험수익자와 회사가 함께 제3자를 정하고 그 제3자의 의견에 따를 수 있습니다. 제3자는 의료법 제3조(의료기관)에 규정한 종합병원 소속 전문의 중에 정하며, 보험금 지급사유 판정에 드는 의료비용은 회사가 전액 부담합니다.

### 제3조 (수술의 정의와 장소)

- ① 이 특별약관에서 「수술」이라 함은 병원 또는 의원의 의사의 자격을 가진 자(이하 「의사」라 합니다)에 의하여 뇌손상 또는 내장손상으로 치료가 필요하다고 인정된 경우로서, 자택 등에서의 치료가 곤란하여 의료법 제3조(의료기관)에서 규정한 국내의 병원, 의원 또는 국외의 의료관련법에서 정한 의료기관에서 의사의 관리 하에 뇌손상 또는 내장손상의 치료를 직접적인 목적으로 의료기구를 사용하여 생체(生體)에 절단(切斷, 특정부위를 잘라내는 것), 절제(切除, 특정부위를 잘라 없애는 것) 등의 조작(操作)을 가하는 것을 말합니다.
- ② 제1항의 수술은 보건복지부 산하 신의료기술평가위원회(향후 제도변경 시에는 동 위원회와 동일한 기능을 수행하는 기관)로부터 안전성과 치료효과를 인정받은 최신 수술기법으로 생체에 절단, 절제 등의 조작을 가하는 것을 포함합니다. 또한 레이저(Laser)를 이용하여 생체에 절단, 절제 등의 조작을 가하는 것도 포함됩니다.

<신의료기술평가위원회>

의료법 제54조(신의료기술평가위원회의 설치 등)에 의거 설치된 위원회로서 신의료기술에 관한 최고의 심의기구를 말합니다.

- ③ 제1항의 수술에서 아래에 정한 사항은 제외합니다.
1. 흡인(吸引, 주사기 등으로 빨아들이는 것)
  2. 천자(穿刺, 바늘 또는 관을 꽂아 체액·조직을 뽑아내거나 약물을 주입하는 것) 등의 조치
  3. 신경(神經) BLOCK(신경의 차단)
  4. 미용성형 목적의 수술
  5. 피임(避妊) 목적의 수술



6. 검사 및 진단을 위한 수술(생검(生檢), 복강경검사(腹腔鏡檢査) 등)
7. 기타 수술의 정의에 해당하지 않는 시술(체외 충격파 쇄석술 등)

#### 제4조 (보험금을 지급하지 않는 사유)

회사는 아래의 사유를 원인으로 하여 생긴 손해는 보상하지 않습니다.

1. 무배당 삼성화재 상해보험 안심동행(1812.16) 1종(연만기) 보통약관(이하 「보통약관」이라 합니다) 제5조(보험금을 지급하지 않는 사유)
2. 뇌 및 내장에 의료기구를 삽입하여 시행하는 두개골 천공술, 복강경, 내시경 등의 수술 및 시술을 한 경우

#### 제5조 (특별약관의 소멸)

- ① 회사가 제1조(보험금의 지급사유)에서 정한 뇌·내장손상 수술비를 지급한 때에는 그 손해보상의 원인이 생긴 때부터 이 특별약관은 소멸되며 그 때부터 효력이 없습니다. 이 경우 회사는 이 특별약관의 해지환급금을 지급하지 않습니다.
- ② 피보험자가 보험기간 중에 사망하였을 경우에는 "보험료 및 책임준비금 산출방법서"에서 정하는 바에 따라 회사가 적립한 사망당시 이 특별약관의 책임준비금을 계약자에게 지급하고, 이 특별약관은 더 이상 효력이 없습니다.

## 제6조 (준용규정)

이 특별약관에 정하지 않은 사항은 보통약관을 따릅니다. 다만, 보통약관 제10조(환급금의 중도인출), 제11조(만기환급금의 지급)은 제외합니다.

### 1-31. 상해흉터복원(성형) 수술비 특별약관

#### 제1조 (보험금의 지급사유)

① 회사는 피보험자가 보험증권에 기재된 이 특별약관의 보험기간(이하 「보험기간」이라 합니다) 중에 상해를 입고 병원 또는 의원(한방병원 또는 한의원을 포함합니다) 등에서 치료를 받고 그 직접적인 결과로써 안면부, 상지, 하지에 외형상의 반흔이나 추상장해, 신체의 기형이나 기능장해가 발생하여 그 원상회복(이하 「상해흉터복원」이라 합니다)을 목적으로 사고일부터 2년 이내에 성형외과 전문의로부터 성형수술(단, 사고발생시점 만15세 미만자의 경우 부득이 사고일부터 2년이 지난 후에 성형수술이 가능하다는 진단을 받은 경우에는 그 진단으로 대체할 수 있습니다)을 받은 경우 아래에 정한 금액을 상해흉터복원(성형) 수술비로 보험수익자에게 지급합니다.

구분	안면부	상지·하지
지급액	수술 1cm당 14만원	수술 1cm당 7만원 (단, 3cm이상의 경우에 한합니다)

- ② 제1항에서 길이측정이 불가능한 피부이식수술 등의 경우 수술cm는 최장직경으로 합니다.
- ③ 제1항에서 정한 상해흉터복원(성형) 수술비는 하나의 사고에 대하여 500만원을 한도로 지급합니다. 다

만, 동일부위에 대한 성형수술을 2회 이상 받은 경우에는 최초로 받은 수술에 대해서만 지급합니다.

**<용어풀이>**

안면부, 상지, 하지란 다음을 말합니다.

1. 안면부란 이마를 포함하여 목까지의 얼굴부분을 말합니다.
2. 상지란 견관절 이하의 팔부분을 말합니다.
3. 하지란 고관절 이하 대퇴부, 하퇴부, 족부를 의미하며 둔부, 서혜부, 복부 등은 제외합니다.

## 제2조 (수술의 정의와 장소)

- ① 이 특별약관에서 「수술」이라 함은 병원 또는 의원의 의사의 자격을 가진 자(이하 「의사」라 합니다)에 의하여 치료가 필요하다고 인정된 경우로서 자택 등에서의 치료가 곤란하여 의료법 제3조(의료기관)에서 규정한 국내의 병원, 의원 또는 국외의 의료관련법에서 정한 의료기관에서 의사의 관리 하에 치료를 직접적인 목적으로 의료기구를 사용하여 생체(生體)에 절단(切斷, 특정부위를 잘라내는 것), 절제(切除, 특정부위를 잘라 없애는 것) 등의 조작(操作)을 가하는 것을 말합니다.
- ② 제1항의 수술은 보건복지부 산하 신의료기술평가위원회(향후 제도변경 시에는 동 위원회와 동일한 기능을 수행하는 기관)로부터 안전성과 치료효과를 인정받은 최신 수술기법으로 생체에 절단, 절제 등의 조작을 가하는 것을 포함합니다. 또한 레이저(Laser)를 이용하여 생체에 절단, 절제 등의 조작을 가하는 것도 포함됩니다.

**<신의료기술평가위원회>**

의료법 제54조(신의료기술평가위원회의 설치 등)에 의거 설치된 위원회로서 신의료기술에 관한 최고의 심의기구를 말합니다.

- ③ 제1항의 수술에서 아래에 정한 사항은 제외합니다.
1. 흡인(吸引, 주사기 등으로 빨아들이는 것)
  2. 천자(穿刺, 바늘 또는 관을 꽂아 체액·조직을 뽑아내거나 약물을 주입하는 것) 등의 조치
  3. 신경(神經) BLOCK(신경의 차단)
  4. 미용성형 목적의 수술
  5. 피임(避妊) 목적의 수술
  6. 검사 및 진단을 위한 수술(생검(生檢), 복강경검사(腹腔鏡檢查) 등)
  7. 기타 수술의 정의에 해당하지 않는 시술(체외 충격과 쇄석술 등)

### 제3조 (특별약관의 소멸)

피보험자가 보험기간 중에 사망하였을 경우에는 "보험료 및 책임준비금 산출방법서"에서 정하는 바에 따라 회사가 적립한 사망당시 이 특별약관의 책임준비금을 계약자에게 지급하고, 이 특별약관은 더 이상 효력이 없습니다.

### 제4조 (준용규정)

이 특별약관에 정하지 않은 사항은 무배당 삼성화재 상해보험 안심동행(1812.16) 1종(연만기) 보통약관(이하 「보통약관」이라 합니다)을 따릅니다. 다만, 보통약관 제10조(환급금의 중도인출), 제11조(만기환급금의 지급)은 제외합니다.

## 1-32. 안면부 상해흉터복원(성형) 수술비 특별약관

### 제1조 (보험금의 지급사유)

- ① 회사는 피보험자가 보험증권에 기재된 이 특별약관의 보험기간(이하 「보험기간」이라 합니다) 중 상해를 입고 병원 또는 의원(한방병원 또는 한의원을 포함합니다)등에서 치료를 받고 그 직접적인 결과로써 안면부에 외형상의 반흔이나 추상장해, 신체의 기형이나 기능장해가 발생하여 그 원상회복(이하 「안면부 상해흉터복원」이라 합니다)을 목적으로 사고일부터 2년 이내에 성형외과 전문의로부터 안면부에 5cm이상의 성형수술(단, 사고발생시점 만 15세 미만자의 경우 부득이 사고일부터 2년이 지난 후에 성형수술이 가능하다는 진단을 받은 경우에는 그 진단으로 대체할 수 있습니다)을 받은 경우 아래에 정한 금액을 안면부 상해흉터복원(성형) 수술비로 보험수익자에게 지급합니다.

구분	지급금액
안면부 5cm이상 성형수술시	이 특별약관 보험가입금액의 50%
안면부 10cm이상 성형수술시	이 특별약관 보험가입금액의 50%

<수술길이에 따른 보험금 지급 예시>

(기준 : 이 특별약관의 보험가입금액 100만원)

안면부의 성형수술길이	보험금 지급사유	지급보험금
13cm	5cm이상 성형수술, 10cm이상 성형수술 모두에 해당	안면부 5cm이상 성형수술비 + 안면부 10cm이상 성형수술비 = 50만원 + 50만원 = 100만원
7cm	5cm이상 성형수술에 해당	5cm이상 성형수술비 = 50만원

- ② 제1항에서 정한 안면부란 이마를 포함하여 목까지의 얼굴부분을 말합니다.
- ③ 제1항에서 길이측정이 불가능한 피부이식수술 등의 경우 수술cm는 최장직경으로 합니다.
- ④ 제1항의 안면부 상해흉터복원(성형) 수술비는 매사 고마다 지급합니다. 다만, 동일부위에 대한 성형수술을 2회 이상 받은 경우에는 최초로 받은 수술에 대해서만 지급합니다.

## 제2조 (수술의 정의와 장소)

- ① 이 특별약관에서 「수술」이라 함은 병원 또는 의원의 의사의 자격을 가진 자(이하 「의사」라 합니다)에 의하여 치료가 필요하다고 인정된 경우로서 자택 등에서의 치료가 곤란하여 의료법 제3조(의료기관)에서 규정한 국내의 병원, 의원 또는 국외의 의료관련법에서 정한 의료기관에서 의사의 관리 하에 치료를 직접적인 목적으로 의료기구를 사용하여 생체(生體)에 절단(切斷, 특정부위를 잘라내는 것), 절제(切除, 특정부위를 잘라 없애는 것) 등의 조작(操作)을 가하는 것을 말합니다.
- ② 제1항의 수술은 보건복지부 산하 신의료기술평가위원회(향후 제도변경 시에는 동 위원회와 동일한 기능을 수행하는 기관)로부터 안전성과 치료효과를 인정받은 최신 수술기법으로 생체에 절단, 절제 등의 조작을 가하는 것을 포함합니다. 또한 레이저(Laser)를 이용하여 생체에 절단, 절제 등의 조작을 가하는 것도 포함됩니다.

<신의료기술평가위원회>

의료법 제54조(신의료기술평가위원회의 설치 등)에 의거 설치된 위원회로서 신의료기술에 관한 최고의 심의기구를 말합니다.

- ③ 제1항의 수술에서 아래에 정한 사항은 제외합니다.
1. 흡인(吸引, 주사기 등으로 빨아들이는 것)
  2. 천자(穿刺, 바늘 또는 관을 꽂아 체액·조직을 뽑아내거나 약물을 주입하는 것) 등의 조치
  3. 신경(神經) BLOCK(신경의 차단)
  4. 미용성형 목적의 수술
  5. 피임(避妊) 목적의 수술
  6. 검사 및 진단을 위한 수술(생검(生檢), 복강경검사(腹腔鏡檢查) 등)
  7. 기타 수술의 정의에 해당하지 않는 시술(체외 충격과 쇄석술 등)

### 제3조 (특별약관의 소명)

피보험자가 보험기간 중에 사망하였을 경우에는 "보험료 및 책임준비금 산출방법서"에서 정하는 바에 따라 회사가 적립한 사망당시 이 특별약관의 책임준비금을 계약자에게 지급하고, 이 특별약관은 더 이상 효력이 없습니다.

### 제4조 (준용규정)

이 특별약관에 정하지 않은 사항은 무배당 삼성화재 상해보험 안심동행(1812.16) 1종(연만기) 보통약관(이하 「보통약관」이라 합니다)을 따릅니다. 다만, 보통약관 제10조(환급금의 중도인출), 제11조(만기환급금의 지급)은 제외합니다.

## 1-33. 자동차사고 부상치료지원금Ⅱ(운전자용) 특별약관

### 제1조 (보험금의 지급사유)

- ① 회사는 피보험자(운전자를 대상으로 합니다. 이하 같습니다)가 보험증권에 기재된 이 특별약관의 보험기간(이하 「보험기간」이라 합니다) 중에 아래에 정한 사고(이하 「자동차사고」라 합니다)로 인한 상해의 직접결과로써 [별표-상해관련1] 자동차사고 부상 등급표에서 정한 상해등급을 받은 경우 아래의 금액을 자동차사고 부상치료지원금Ⅱ으로 보험수익자에게 지급합니다.

〈자동차사고 부상치료지원금Ⅱ 가입금액 1,000만원 기준〉					
상해 등급	지급 금액	상해 등급	지급 금액	상해 등급	지급 금액
1급	1,000만원	4급	300만원	7급	40만원
2급	600만원	5급	150만원	8~11급	20만원
3급	400만원	6급	80만원	12~14급	10만원

1. 자동차를 운전하던 중에 급격하고도 우연한 자동차사고
2. 운행중인 자동차에 운전을 하고 있지 않은 상태로 탑승중에 급격하고도 우연한 자동차사고
3. 운행중인 자동차에 탑승하지 않은 때, 운행중인 자동차와의 충돌, 접촉 또는 이들 자동차의 충돌, 접촉, 화재 또는 폭발 등의 자동차사고

#### 〈용어풀이〉

「자동차를 운전하던 중」이라 함은 도로 여부, 주정차 여부, 엔진의 시동 여부를 불문하고 피보험자가 자동차 운전석에 탑승하여 핸들을 조작하거나 조작 가능한 상태에 있는 것을 말합니다.



- ② 제1항에서 자동차라 함은 자동차관리법 시행규칙 제2조에 정한 승용자동차, 승합자동차, 화물자동차, 특수자동차, 이륜자동차 및 자동차손해배상보장법 시행령 제2조에서 정한 건설기계(덤프트럭, 타이어식 기중기, 콘크리트믹서트럭, 트럭적재식 콘크리트펌프, 트럭적재식 아스팔트살포기, 타이어식 굴삭기, 트럭지게차, 도로보수트럭, 노면측정장비)를 말합니다. 이 경우 관련 법규가 변경되어 새로운 항목이 추가되는 경우에는 그 항목도 포함하는 것으로 합니다.
- ③ 제2항의 건설기계가 작업기계로 사용되는 동안은 자동차로 보지 않습니다.

## 제2조 (보험금을 지급하지 않는 사유)

회사는 아래의 사유를 원인으로 하여 생긴 손해는 보상하지 않습니다.

1. 무배당 삼성화재 상해보험 안심동행(1812.16) 1종(연만기) 보통약관(이하 「보통약관」이라 합니다) 제5조(보험금을 지급하지 않는 사유)
2. 아래에 열거된 행위로 인하여 생긴 사고
  - 가. 시운전, 경기(이를 위한 연습을 포함합니다) 또는 흥행(이를 위한 연습을 포함합니다)을 위하여 운행중의 자동차에 탑승(운전을 포함합니다)하고 있는 동안에 발생한 손해
  - 나. 하역작업을 하는 동안에 발생하는 손해
  - 다. 자동차의 설치, 수선, 점검, 정비나 청소작업을 하는 동안에 발생한 손해
  - 라. 건설기계 및 농업기계가 작업기계로 사용되는 동안 발생한 손해

### 제3조 (보험금의 청구)

① 보험수익자는 다음의 서류를 제출하고 보험금을 청구하여야 합니다.

1. 청구서(회사양식)

2. 사고증명서

가. 자동차보험에서 보상받은 경우 해당 자동차 보험의 보상처리확인서

나. 자동차보험에서 보상받지 못한 경우

(ㄱ) 자동차사고를 입증할 수 있는 서류(경찰서에서 발행한 교통사고사실확인원, 차량피해 견적서, 차량피해사진 등)

(ㄴ) 상해등급을 판단할 수 있는 서류(진단서 등)

다. 기타 보험회사가 필요하다고 인정하는 서류

3. 신분증(주민등록증이나 운전면허증 등 사진이 붙은 정부기관 발행 신분증, 본인이 아닌 경우에는 본인의 인감증명서 또는 본인서명사실확인서 포함)

4. 기타 보험수익자가 보험금의 수령에 필요하여 제출하는 서류

② 제1항 제2호 나.목 (ㄴ)의 상해등급을 판단할 수 있는 서류는 의료법 제3조(의료기관)에서 규정한 국내의 병원이나 의원 또는 국외의 의료관련법에서 정한 의료기관에서 발급한 것이어야 합니다.

### 제4조 (특별약관의 소멸)

피보험자가 보험기간 중에 사망하였을 경우에는 "보험료 및 책임준비금 산출방법서"에서 정하는 바에 따라 회사가 적립한 사망당시 이 특별약관의 책임준비금을

계약자에게 지급하고, 이 특별약관은 더 이상 효력이 없습니다.

### 제5조 (준용규정)

이 특별약관에 정하지 않은 사항은 보통약관을 따릅니다. 다만, 보통약관 제10조(환급금의 중도인출), 제11조(만기환급금의 지급)은 제외합니다.

## 1-34. 자동차사고 부상치료지원금Ⅱ(비운전자용) 특별약관

### 제1조 (보험금의 지급사유)

① 회사는 피보험자(비운전자를 대상으로 합니다. 이하 같습니다)가 보험증권에 기재된 이 특별약관의 보험기간(이하 「보험기간」이라 합니다) 중에 아래에 정한 사고(이하 「자동차사고」라 합니다)로 인한 상해의 직접결과로써 [별표-상해관련1] 자동차사고 부상 등급표에서 정한 상해등급을 받은 경우 아래의 금액을 자동차사고 부상치료지원금Ⅱ으로 보험수익자에게 지급합니다.

<자동차사고 부상치료지원금Ⅱ 가입금액 1,000만원 기준>					
상해 등급	지급 금액	상해 등급	지급 금액	상해 등급	지급 금액
1급	1,000만원	4급	300만원	7급	40만원
2급	600만원	5급	150만원	8~11급	20만원
3급	400만원	6급	80만원	12~14급	10만원

1. 운행중인 자동차에 운전을 하고 있지 않은 상태로 탑승중에 급격하고도 우연한 자동차사고

2. 운행중인 자동차에 탑승하지 않은 때, 운행중인 자동차와의 충돌, 접촉 또는 이들 자동차의 충돌, 접촉, 화재 또는 폭발 등의 자동차사고

- ② 제1항에서 자동차라 함은 자동차관리법 시행규칙 제2조에 정한 승용자동차, 승합자동차, 화물자동차, 특수자동차, 이륜자동차 및 자동차손해배상보장법 시행령 제2조에서 정한 건설기계(덤프트럭, 타이어식 기중기, 콘크리트믹서트럭, 트럭적재식 콘크리트펌프, 트럭적재식 아스팔트살포기, 타이어식 굴삭기, 트럭지게차, 도로보수트럭, 노면측정장비)를 말합니다. 이 경우 관련 법규가 변경되어 새로운 항목이 추가되는 경우에는 그 항목도 포함하는 것으로 합니다.
- ③ 제2항의 건설기계가 작업기계로 사용되는 동안은 자동차로 보지 않습니다.

## 제2조 (보험금을 지급하지 않는 사유)

회사는 아래의 사유를 원인으로 하여 생긴 손해는 보상하지 않습니다.

1. 무배당 삼성화재 상해보험 안심동행(1812.16) 1종(연만기) 보통약관(이하 「보통약관」이라 합니다) 제5조(보험금을 지급하지 않는 사유)
2. 아래에 열거된 행위로 인하여 생긴 사고
  - 가. 피보험자가 자동차를 운전하던 중에 발생한 손해
  - 나. 시운전, 경기(이를 위한 연습을 포함합니다) 또는 흥행(이를 위한 연습을 포함합니다)을 위하여 운행중의 자동차에 탑승(운전을 포함합니다)하고 있는 동안에 발생한 손해

- 다. 하역작업을 하는 동안에 발생하는 손해
- 라. 자동차의 설치, 수선, 점검, 정비나 청소작업을 하는 동안에 발생한 손해
- 마. 건설기계 및 농업기계가 작업기계로 사용되는 동안 발생한 손해

**<용어풀이>**

「자동차를 운전하던 중」이라 함은 도로 여부, 주정차 여부, 엔진의 시동 여부를 불문하고 피보험자가 자동차 운전석에 탑승하여 핸들을 조작하거나 조작 가능한 상태에 있는 것을 말합니다.

### 제3조 (보험금의 청구)

① 보험수익자는 다음의 서류를 제출하고 보험금을 청구하여야 합니다.

1. 청구서(회사양식)

2. 사고증명서

가. 자동차보험에서 보상받은 경우 해당 자동차 보험의 보상처리확인서

나. 자동차보험에서 보상받지 못한 경우

(ㄱ) 자동차사고를 입증할 수 있는 서류(경찰서에서 발행한 교통사고사실확인원, 차량피해 견적서, 차량피해사진 등)

(ㄴ) 손해등급을 판단할 수 있는 서류(진단서 등)

다. 기타 보험회사가 필요하다고 인정하는 서류

3. 신분증(주민등록증이나 운전면허증 등 사진이 붙은 정부기관 발행 신분증, 본인이 아닌 경우에는 본인의 인감증명서 또는 본인서명사실확인서 포함)

4. 기타 보험수익자가 보험금의 수령에 필요하여 제출하는 서류

- ② 제1항 제2호 나.목 (ㄴ)의 상해등급을 판단할 수 있는 서류는 의료법 제3조(의료기관)에서 규정한 국내의 병원이나 의원 또는 국외의 의료관련법에서 정한 의료기관에서 발급한 것이어야 합니다.

#### 제4조 (특별약관의 소멸)

피보험자가 보험기간 중에 사망하였을 경우에는 "보험료 및 책임준비금 산출방법서"에서 정하는 바에 따라 회사가 적립한 사망당시 이 특별약관의 책임준비금을 계약자에게 지급하고, 이 특별약관은 더 이상 효력이 없습니다.

#### 제5조 (준용규정)

이 특별약관에 정하지 않은 사항은 보통약관을 따릅니다. 다만, 보통약관 제10조(환급금의 중도인출), 제11조(만기환급금의 지급)은 제외합니다.

### 1-35. 자동차사고 부상치료지원금C(운전자용) 특별약관

#### 제1조 (보험금의 지급사유)

- ① 회사는 피보험자(운전자를 대상으로 합니다. 이하 같습니다)가 보험증권에 기재된 이 특별약관의 보험기간(이하 「보험기간」 이라 합니다) 중에 아래에 정한 사고(이하 「자동차사고」 라 합니다)로 인한 상해의 직접결과로써 [별표-상해관련1] 자동차사고 부상 등급표에서 정한 상해등급을 받은 경우 보험증권에 기재된 이 특별약관의 보험가입금액을 자동차

사고 부상치료지원금C으로 보험수익자에게 지급합니다.

1. 자동차를 운전하던 중에 급격하고도 우연한 자동차사고
2. 운행중인 자동차에 운전을 하고 있지 않은 상태로 탑승중에 급격하고도 우연한 자동차사고
3. 운행중인 자동차에 탑승하지 않은 때, 운행중인 자동차와의 충돌, 접촉 또는 이들 자동차의 충돌, 접촉, 화재 또는 폭발 등의 자동차사고

**<용어풀이>**

「자동차를 운전하던 중」이라 함은 도로 여부, 주정차 여부, 엔진의 시동 여부를 불문하고 피보험자가 자동차 운전석에 탑승하여 핸들을 조작하거나 조작 가능한 상태에 있는 것을 말합니다.

- ② 제1항에서 자동차라 함은 자동차관리법 시행규칙 제2조에 정한 승용자동차, 승합자동차, 화물자동차, 특수자동차, 이륜자동차 및 자동차손해배상보장법 시행령 제2조에서 정한 건설기계(덤프트럭, 타이어식 기중기, 콘크리트믹서트럭, 트럭적재식 콘크리트펌프, 트럭적재식 아스팔트살포기, 타이어식 굴삭기, 트럭지게차, 도로보수트럭, 노면측정장비)를 말합니다. 이 경우 관련 법규가 변경되어 새로운 항목이 추가되는 경우에는 그 항목도 포함하는 것으로 합니다.
- ③ 제2항의 건설기계가 작업기계로 사용되는 동안은 자동차로 보지 않습니다.

**제2조 (보험금을 지급하지 않는 사유)**

회사는 아래의 사유를 원인으로 하여 생긴 손해는 보상하지 않습니다.

1. 무배당 삼성화재 상해보험 안심동행(1812.16) 1종(연만기) 보통약관(이하 「보통약관」이라 합니다) 제5조(보험금을 지급하지 않는 사유)
2. 아래에 열거된 행위로 인하여 생긴 사고
  - 가. 시운전, 경기(이를 위한 연습을 포함합니다) 또는 흥행(이를 위한 연습을 포함합니다)을 위하여 운행중의 자동차에 탑승(운전을 포함합니다)하고 있는 동안에 발생한 손해
  - 나. 하역작업을 하는 동안에 발생하는 손해
  - 다. 자동차의 설치, 수선, 점검, 정비나 청소작업을 하는 동안에 발생한 손해
  - 라. 건설기계 및 농업기계가 작업기계로 사용되는 동안 발생한 손해

### 제3조 (보험금의 청구)

- ① 보험수익자는 다음의 서류를 제출하고 보험금을 청구하여야 합니다.
  1. 청구서(회사양식)
  2. 사고증명서
    - 가. 자동차보험에서 보상받은 경우 해당 자동차보험의 보상처리확인서
    - 나. 자동차보험에서 보상받지 못한 경우
      - (ㄱ) 자동차사고를 입증할 수 있는 서류(경찰서에서 발행한 교통사고사실확인원, 차량피해 견적서, 차량피해사진 등)
      - (ㄴ) 손해등급을 판단할 수 있는 서류(진단서 등)
    - 다. 기타 보험회사가 필요하다고 인정하는 서류



3. 신분증(주민등록증이나 운전면허증 등 사진이 붙은 정부기관 발행 신분증, 본인이 아닌 경우에는 본인의 인감증명서 또는 본인서명사실확인서 포함)
  4. 기타 보험수익자가 보험금의 수령에 필요하여 제출하는 서류
- ② 제1항제2호 나. 목(ㄴ)의 상해등급을 판단할 수 있는 서류는 의료법 제3조(의료기관)에서 규정한 국내의 병원이나 의원 또는 국외의 의료관련법에서 정한 의료기관에서 발급한 것이어야 합니다.

#### 제4조 (특별약관의 소멸)

피보험자가 보험기간 중에 사망하였을 경우에는 "보험료 및 책임준비금 산출방법서"에서 정하는 바에 따라 회사가 적립한 사망당시 이 특별약관의 책임준비금을 계약자에게 지급하고, 이 특별약관은 더 이상 효력이 없습니다.

#### 제5조 (준용규정)

이 특별약관에 정하지 않은 사항은 보통약관을 따릅니다. 다만, 보통약관 제10조(환급금의 중도인출), 제11조(만기환급금의 지급)은 제외합니다.

### 1-36. 자동차사고 부상치료지원금C(비운전자용) 특별약관

#### 제1조 (보험금의 지급사유)

- ① 회사는 피보험자(비운전자를 대상으로 합니다. 이하 같습니다)가 보험증권에 기재된 이 특별약관의

보험기간(이하 「보험기간」 이라 합니다) 중에 아래에 정한 사고(이하 「자동차사고」 라 합니다)로 인한 상해의 직접결과로써 [별표-상해관련1] 자동차사고 부상 등급표에서 정한 상해등급을 받은 경우 보험증권에 기재된 이 특별약관의 보험가입금액을 자동차사고 부상치료지원금C으로 보험수익자에게 지급합니다.

1. 운행중인 자동차에 운전을 하고 있지 않은 상태로 탑승중에 급격하고도 우연한 자동차사고
2. 운행중인 자동차에 탑승하지 않은 때, 운행중인 자동차와의 충돌, 접촉 또는 이들 자동차의 충돌, 접촉, 화재 또는 폭발 등의 자동차사고

② 제1항에서 자동차라 함은 자동차관리법 시행규칙 제2조에 정한 승용자동차, 승합자동차, 화물자동차, 특수자동차, 이륜자동차 및 자동차손해배상보장법 시행령 제2조에서 정한 건설기계(덤프트럭, 타이어식 기중기, 콘크리트믹서트럭, 트럭적재식 콘크리트펌프, 트럭적재식 아스팔트살포기, 타이어식 굴삭기, 트럭지게차, 도로보수트럭, 노면측정장비)를 말합니다. 이 경우 관련 법규가 변경되어 새로운 항목이 추가되는 경우에는 그 항목도 포함하는 것으로 합니다.

③ 제2항의 건설기계가 작업기계로 사용되는 동안은 자동차로 보지 않습니다.

## 제2조 (보험금을 지급하지 않는 사유)

회사는 아래의 사유를 원인으로 하여 생긴 손해는 보상하지 않습니다.

1. 무배당 삼성화재 상해보험 안심동행(1812.16) 1종(연만기) 보통약관(이하 「보통약관」이라 합니다) 제5조(보험금을 지급하지 않는 사유)
2. 아래에 열거된 행위로 인하여 생긴 사고
  - 가. 피보험자가 자동차를 운전하던 중에 발생한 손해
  - 나. 시운전, 경기(이를 위한 연습을 포함합니다) 또는 흥행(이를 위한 연습을 포함합니다)을 위하여 운행중의 자동차에 탑승(운전을 포함합니다)하고 있는 동안에 발생한 손해
  - 다. 하역작업을 하는 동안에 발생하는 손해
  - 라. 자동차의 설치, 수선, 점검, 정비나 청소작업을 하는 동안에 발생한 손해
  - 마. 건설기계 및 농업기계가 작업기계로 사용되는 동안 발생한 손해

<용어풀이>

「자동차를 운전하던 중」이라 함은 도로여부, 주정차여부, 엔진의 시동여부를 불문하고 피보험자가 자동차 운전석에 탑승하여 핸들을 조작하거나 조작 가능한 상태에 있는 것을 말합니다.

### 제3조 (보험금의 청구)

- ① 보험수익자는 다음의 서류를 제출하고 보험금을 청구하여야 합니다.
  1. 청구서(회사양식)
  2. 사고증명서
    - 가. 자동차보험에서 보상받은 경우 해당 자동차보험의 보상처리확인서
    - 나. 자동차보험에서 보상받지 못한 경우

- (ㄱ) 자동차사고를 입증할 수 있는 서류(경찰서에서 발행한 교통사고사실확인원, 차량피해 견적서, 차량피해사진 등)
- (ㄴ) 상해등급을 판단할 수 있는 서류(진단서 등)

다. 기타 보험회사가 필요하다고 인정하는 서류

3. 신분증(주민등록증이나 운전면허증 등 사진이 붙은 정부기관 발행 신분증, 본인이 아닌 경우에는 본인의 인감증명서 또는 본인서명사실확인서 포함)
  4. 기타 보험수익자가 보험금의 수령에 필요하여 제출하는 서류
- ② 제1항 제2호 나.목 (ㄴ)의 상해등급을 판단할 수 있는 서류는 의료법 제3조(의료기관)에서 규정한 국내의 병원이나 의원 또는 국외의 의료관련법에서 정한 의료기관에서 발급한 것이어야 합니다.

#### 제4조 (특별약관의 소멸)

피보험자가 보험기간 중에 사망하였을 경우에는 "보험료 및 책임준비금 산출방법서"에서 정하는 바에 따라 회사가 적립한 사망당시 이 특별약관의 책임준비금을 계약자에게 지급하고, 이 특별약관은 더 이상 효력이 없습니다.

#### 제5조 (준용규정)

이 특별약관에 정하지 않은 사항은 보통약관을 따릅니다. 다만, 보통약관 제10조(환급금의 중도인출), 제11조(만기환급금의 지급)은 제외합니다.

## 1-37. 자동차사고 부상(1~6급) 한방치료비(운전자용) 특별약관

### 제1조 (보장의 범위)

이 특별약관은 자동차사고 부상(1~6급) 첩약 한방치료비(운전자용)(이하 「첩약 한방치료비」라 합니다), 자동차사고 부상(1~6급) 약침 한방치료비(운전자용)(이하 「약침 한방치료비」라 합니다) 및 자동차사고 부상(1~6급) 특정한방물리요법 한방치료비(운전자용)(이하 「특정한방물리요법 한방치료비」라 합니다)의 총 3개의 세부보장으로 구성되어 있습니다.

### 제2조 (보험금의 지급사유)

① 회사는 피보험자(운전자를 대상으로 합니다. 이하 같습니다)가 보험증권에 기재된 이 특별약관의 보험기간(이하 「보험기간」이라 합니다) 중에 자동차사고로 인한 상해의 직접결과로써 [별표-상해관련1] 자동차사고 부상 등급표에서 정한 상해등급 중 1~6급을 받은 후, 그 치료를 목적으로 아래 각 호에 해당하는 사유가 발생한 때에는 아래에 정한 보상한도(이하 「보상한도」라 합니다) 내에서 아래에 정한 금액을 자동차사고 부상(1~6급) 한방치료비로 보험수익자에게 지급합니다.

1. 첩약 한방치료비 : 피보험자가 「의료법 제3조 (의료기관) 제2항」에서 정한 한방병원 또는 한의원(이하 「한방의료기관」이라 합니다)에서 첩약치료를 받은 경우
2. 약침 한방치료비 : 피보험자가 한방의료기관에서 약침치료를 받은 경우

3. 특정한방물리요법 한방치료비 : 피보험자가 한방 의료기관에서 특정한방물리요법치료를 받은 경우

구분	보상한도	지급금액
침약 한방치료비	사고당 3회	침약치료 1회당 보험증권에 기재된 해당 세부보장의 보험가입금액
약침 한방치료비	사고당 5회	약침치료 1회당 보험증권에 기재된 해당 세부보장의 보험가입금액
특정한방물리요법 한방치료비	사고당 5회	특정한방물리요법치료 1회당 보험증권에 기재된 해당 세부보장의 보험가입금액

② 제1항에서 자동차사고라 함은 아래에 정한 사고를 말합니다.

1. 자동차를 운전하던 중에 급격하고도 우연한 자동차사고
2. 운행중인 자동차에 운전을 하고 있지 않은 상태로 탑승중에 급격하고도 우연한 자동차사고
3. 운행중인 자동차에 탑승하지 않은 때, 운행중인 자동차와의 충돌, 접촉 또는 이들 자동차의 충돌, 접촉, 화재 또는 폭발 등의 자동차사고

<용어풀이>

「자동차를 운전하던 중」이라 함은 도로여부, 주정차여부, 엔진의 시동 여부를 불문하고 피보험자가 자동차 운전석에 탑승하여 핸들을 조작하거나 조작 가능한 상태에 있는 것을 말합니다.

③ 제2항에서 자동차라 함은 자동차관리법 시행규칙 제2조에 정한 승용자동차, 승합자동차, 화물자동차, 특수자동차, 이륜자동차 및 자동차손해배상보장법 시행령 제2조에 정한 건설기계(덤프트럭, 타이어식 기중기, 콘크리트믹서트럭, 트럭적재식 콘크리트펌프, 트럭적재식 아스팔트살포기, 타이어식 굴삭기, 트럭지게차, 도로보수트럭, 노면측정장비)를 말함

니다. 이 경우 관련 법규가 변경되어 새로운 항목이 추가되는 경우에는 그 항목도 포함하는 것으로 합니다.

- ④ 제3항의 건설기계가 작업기계로 사용되는 동안은 자동차로 보지 않습니다.
- ⑤ 제1항 제1호의 첩약치료는 하루에 한 곳의 한방의료기관에서 처방을 받은 경우를 1회의 첩약치료로 합니다. 이 때 1회에 21첩 이상을 처방 받은 경우에는 아래 첩약 횟수의 계산을 따릅니다. 첩약이 탕약형태가 아닌 환 등의 고형성분인 경우에는 통상적으로 탕약 1첩에 준하는 분량을 1첩으로 적용합니다.

<첩약 횟수의 계산>	
구분	횟수
1 ~ 20첩	1회
21 ~ 40첩	2회
41첩 이상	3회

- ⑥ 제1항 제2호의 약침치료는 하루에 한 곳의 한방의료기관에서 2회 이상의 약침치료를 받은 경우에는 1회의 약침치료로 봅니다.
- ⑦ 제1항 제3호의 특정한방물리요법치료는 하루에 한 곳의 한방의료기관에서 2회 이상의 특정한방물리요법치료를 받은 경우에는 1회의 특정한방물리요법치료로 봅니다.
- ⑧ 제1항의 경우 보험기간 중 자동차사고 부상(1~6급) 한방치료비의 세부보장별 지급사유가 1회 이상 발생하고 해당 세부보장의 보상한도가 남은 상태에서 보

협기간이 끝난 경우에는 보험기간 종료일부터 180일  
까지 잔여 보상한도에 대해 계속 보장합니다.

### 제3조 (법령 개정에 따른 계약 내용의 변경)

- ① 제4조(첩약, 약침 및 특정한방물리요법의 정의)에 의한 첩약 또는 약침의 정의 및 제5조(보험금을 지급하지 않는 사유)에 의한 보험금을 지급하지 않는 사유가 법령(「한의약육성법」, 「약사법」, 「의료법」, 「건강보험 행위 급여·비급여 목록표 및 급여 상대가치점수」, 「한약제제 급여목록 및 상한금액표」 및 관련 법령을 말하며, 이하 「법령」이라 합니다)의 개정에 따라 변경된 경우에는 첩약치료 또는 약침치료를 행한 시점의 법령에 따른 기준을 적용합니다.
- ② 제1항에도 불구하고 법령의 개정에 따라 첩약 또는 약침에 관련된 조항이 폐지 또는 변경되어 첩약 또는 약침에 대한 판단이 불가능한 경우, 회사는 폐지 또는 변경 직전의 법령에 따라 보험금 지급여부를 판정합니다.

### 제4조 (첩약, 약침 및 특정한방물리요법의 정의)

- ① 이 특별약관에서 「첩약」이라 함은 한방의료기관의 한의사(이하 「한의사」라 합니다)의 관리하에 치료를 목적으로 필요하다고 인정된 경우로서, 한의사의 처방에 따라 「한의약육성법 제2조」에서 정한 한약 또는 한약재 및 「약사법 제2조」에서 정한 한약을 원료로 하여 「의료법 시행규칙 제34조(의료기관의 시설기준 및 규격) 별표3(의료기관의 종류별



시설기준)」 및 「동 조항 별표4(의료기관의 시설규격)」에서 정한 탕전실 조건에 부합하는 시설에서 조제된 한의약품을 말합니다.

- ② 이 특별약관에서 「약침」이라 함은 한의사의 관리하에 치료를 목적으로 필요하다고 인정되어, 한의사에 의하여 행해지는 순수 한약재 등에서 추출·정제·희석·혼합 또는 융합한 약물을 주입기로 일정량 주입하는 한방의료행위로, 「건강보험 행위 급여·비급여 목록표 및 급여 상대가치점수 제1편(행위 급여·비급여 목록 및 급여 상대가치점수) 제3부(행위 비급여목록)」에서 정하는 약침술을 말합니다.
- ③ 이 특별약관에서 「특정한방물리요법」이라 함은 한의사의 관리하에 치료를 목적으로 필요하다고 인정된 경우로서, 한방물리요법 중 한의사에 의하여 행해지는 추나요법, 경피전기자극요법, 경근간섭저주파요법, 경근초음파요법을 말합니다.

<특정한방물리요법의 정의>

추나요법	시술자가 손 또는 신체의 일부분이나 보조기구 등을 이용한 각종 추나수기법으로 환자의 신체표면에 자극을 가하여, 신체 내외부의 근육/인대/관절/신경체계를 조절하거나 왜곡된 골격구조를 교정함으로써 질병을 치료하는 한의학 치료기술
경피전기 자극요법	경피전기자극치료기기의 전극을 통하여 인체 경피에 저주파 전기자극(전류)을 가하여, 질병 및 일체의 통증성 질환을 치료하고자 하는 한의학 치료기술
경근간섭 저주파요법	간섭파치료기를 이용해 인체의 특정 경근에 전류를 가하여, 질병 및 일체의 통증성 질환을 치료하고자 하는 한의학 치료기술
경근초음파요법	경근초음파기기를 이용해 인체의 특정 혈위 및 경근에 초음파 에너지를 가하여, 초음파에 의한 물리적 자극이 필요한 질병 및 일체의 통증성 질환을 치료하고자 하는 한의학 치료기술

## 제5조 (보험금을 지급하지 않는 사유)

① 회사는 아래의 사유를 원인으로 하여 생긴 손해는 보상하지 않습니다.

1. 무배당 삼성화재 상해보험 안심동행(1812.16) 1종(연만기) 보통약관(이하 「보통약관」 이라 합니다) 제5조(보험금을 지급하지 않는 사유)

2. 아래에 열거된 행위로 인하여 생긴 사고

가. 시운전, 경기(이를 위한 연습을 포함합니다) 또는 흥행(이를 위한 연습을 포함합니다)을 위하여 운행중의 자동차에 탑승(운전을 포함합니다)하고 있는 동안에 발생한 손해

나. 하역작업을 하는 동안에 발생한 손해

다. 자동차의 설치, 수선, 점검, 정비나 청소작업을 하는 동안에 발생한 손해

라. 건설기계 및 농업기계가 작업기계로 사용되는 동안 발생한 손해

② 회사는 다음 중 어느 한 가지로 제2조(보험금의 지급 사유) 제1항에서 정한 첩약 한방치료비 지급사유가 발생한 때에는 보험금을 지급하지 않습니다.

1. 「한약제제 급여목록 및 상한금액표 별표1(한약제제 급여목록표)」에 기재된 한약제제만으로 처방된 경우

2. 질병 또는 상해의 치료목적이 아닌 단순 보신용 첩약

③ 회사는 다음 중 어느 한 가지로 제2조(보험금의 지급 사유) 제1항에서 정한 약침 한방치료비 지급사유가 발생한 때에는 보험금을 지급하지 않습니다.

1. 「건강보험 행위 급여·비급여 목록표 및 급여 상대가치점수 제1편(행위 급여·비급여 목록 및 급여 상대가치점수) 제2부(행위 급여 목록·상대가치점수 및 산정지침) 제14장(한방 시술 및 처치료)」에 해당하는 침술로만 치료가 행해진 경우

2. 질병 또는 상해의 치료목적이 아닌 단순 보신용 약침

## 제6조 (보험금의 청구)

① 보험수익자는 다음의 서류를 제출하고 보험금을 청구하여야 합니다.

1. 청구서(회사양식)

2. 사고증명서

가. 자동차보험에서 보상받은 경우 해당 자동차보험의 보상처리확인서

나. 자동차보험에서 보상받지 못한 경우

- (ㄱ) 자동차사고를 입증할 수 있는 서류(경찰서에서 발행한 교통사고사실확인원, 차량피해 견적서, 차량피해사진 등)
- (ㄴ) 상해등급을 판단할 수 있는 서류(진단서 등)

다. 한방진료비 계산서·영수증 또는 필요시 진료 기록부 등

라. 기타 보험회사가 필요하다고 인정하는 서류

3. 신분증(주민등록증이나 운전면허증 등 사진이 붙은 정부기관 발행 신분증, 본인이 아닌 경우에는 본인의 인감증명서 또는 본인서명사실확인서 포함)
4. 기타 보험수익자가 보험금의 수령에 필요하여 제출하는 서류

② 제1항 제2호 나.목 (ㄴ)의 상해등급을 판단할 수 있는 서류는 의료법 제3조(의료기관)에서 규정한 국내의 병원이나 의원 또는 국외의 의료관련법에서 정한 의료기관에서 발급한 것이어야 합니다.

### 제7조 (특별약관의 소멸)

피보험자가 보험기간 중에 사망하였을 경우에는 "보험료 및 책임준비금 산출방법서"에서 정하는 바에 따라 회사가 적립한 사망당시 이 특별약관의 책임준비금을 계약자에게 지급하고, 이 특별약관은 더 이상 효력이 없습니다.

## 제8조 (준용규정)

이 특별약관에 정하지 않은 사항은 보통약관을 따릅니다. 다만, 보통약관 제10조(환급금의 중도인출), 제11조(만기환급금의 지급)은 제외합니다.

### 1-38. 자동차사고 부상(1~6급) 한방치료비(비운전자용) 특별약관

#### 제1조 (보장의 범위)

이 특별약관은 자동차사고 부상(1~6급) 첩약 한방치료비(비운전자용)(이하 「첩약 한방치료비」라 합니다), 자동차사고 부상(1~6급) 약침 한방치료비(비운전자용)(이하 「약침 한방치료비」라 합니다) 및 자동차사고 부상(1~6급) 특정한방물리요법 한방치료비(비운전자용)(이하 「특정한방물리요법 한방치료비」라 합니다)의 총 3개의 세부보장으로 구성되어 있습니다.

#### 제2조 (보험금의 지급사유)

① 회사는 피보험자(비운전자를 대상으로 합니다. 이하 같습니다)가 보험증권에 기재된 이 특별약관의 보험기간(이하 「보험기간」이라 합니다) 중에 자동차사고로 인한 상해의 직접결과로써 [별표-상해관련1] 자동차사고 부상 등급표에서 정한 상해등급 중 1~6급을 받은 후, 그 치료를 목적으로 아래 각 호에 해당하는 사유가 발생한 때에는 아래에 정한 보상한도(이하 「보상한도」라 합니다) 내에서 아래에 정한 금액을 자동차사고 부상(1~6급) 한방치료비로 보험수익자에게 지급합니다.

1. 첩약 한방치료비 : 피보험자가 「의료법 제3조 (의료기관) 제2항」에서 정한 한방병원 또는 한의원(이하 「한방의료기관」이라 합니다)에서 첩약치료를 받은 경우
2. 약침 한방치료비 : 피보험자가 한방의료기관에서 약침치료를 받은 경우
3. 특정한방물리요법 한방치료비 : 피보험자가 한방의료기관에서 특정한방물리요법치료를 받은 경우

구분	보상한도	지급금액
첩약 한방치료비	사고당 3회	첩약치료 1회당 보험증권에 기재된 해당 세부보장의 보험가입금액
약침 한방치료비	사고당 5회	약침치료 1회당 보험증권에 기재된 해당 세부보장의 보험가입금액
특정한방물리요법 한방치료비	사고당 5회	특정한방물리요법치료 1회당 보험증권에 기재된 해당 세부보장의 보험가입금액

② 제1항에서 자동차사고라 함은 아래에 정한 사고를 말합니다.

1. 운행중인 자동차에 운전권을 하고 있지 않은 상태로 탑승중에 급격하고도 우연한 자동차사고
2. 운행중인 자동차에 탑승하지 않은 때, 운행중인 자동차와의 충돌, 접촉 또는 이들 자동차의 충돌, 접촉, 화재 또는 폭발 등의 자동차사고

③ 제2항에서 자동차라 함은 자동차관리법 시행규칙 제2조에 정한 승용자동차, 승합자동차, 화물자동차, 특수자동차, 이륜자동차 및 자동차손해배상보장법 시행령 제2조에 정한 건설기계(덤프트럭, 타이어식 기중기, 콘크리트믹서트럭, 트럭적재식 콘크리트펌프, 트럭적재식 아스팔트살포기, 타이어식 굴삭기,

트럭지게차, 도로보수트럭, 노면측정장비)를 말합니다. 이 경우 관련 법규가 변경되어 새로운 항목이 추가되는 경우에는 그 항목도 포함하는 것으로 합니다.

- ④ 제3항의 건설기계가 작업기계로 사용되는 동안은 자동차로 보지 않습니다.
- ⑤ 제1항 제1호의 첩약치료는 하루에 한 곳의 한방의료기관에서 처방을 받은 경우를 1회의 첩약치료로 합니다. 이 때 1회에 21첩 이상을 처방 받은 경우에는 아래 첩약 횟수의 계산을 따릅니다. 첩약이 탕약형태가 아닌 환 등의 고형성분인 경우에는 통상적으로 탕약 1첩에 준하는 분량을 1첩으로 적용합니다.

<첩약 횟수의 계산>	
구분	횟수
1 ~ 20첩	1회
21 ~ 40첩	2회
41첩 이상	3회

- ⑥ 제1항 제2호의 약침치료는 하루에 한 곳의 한방의료기관에서 2회 이상의 약침치료를 받은 경우에는 1회의 약침치료로 봅니다.
- ⑦ 제1항 제3호의 특정한방물리요법치료는 하루에 한 곳의 한방의료기관에서 2회 이상의 특정한방물리요법치료를 받은 경우에는 1회의 특정한방물리요법치료로 봅니다.
- ⑧ 제1항의 경우 보험기간 중 자동차사고 부상(1~6급) 한방치료비의 세부보장별 지급사유가 1회 이상 발생하고 해당 세부보장의 보상한도가 남은 상태에서 보

협기간이 끝난 경우에는 보험기간 종료일부터 180일  
까지 잔여 보상한도에 대해 계속 보장합니다.

### 제3조 (법령 개정에 따른 계약 내용의 변경)

- ① 제4조(첩약, 약침 및 특정한방물리요법의 정의)에 의한 첩약 또는 약침의 정의 및 제5조(보험금을 지급하지 않는 사유)에 의한 보험금을 지급하지 않는 사유가 법령(「한의약육성법」, 「약사법」, 「의료법」, 「건강보험 행위 급여·비급여 목록표 및 급여 상대가치점수」, 「한약제제 급여목록 및 상한금액표」 및 관련 법령을 말하며, 이하 「법령」이라 합니다)의 개정에 따라 변경된 경우에는 첩약치료 또는 약침치료를 행한 시점의 법령에 따른 기준을 적용합니다.
- ② 제1항에도 불구하고 법령의 개정에 따라 첩약 또는 약침에 관련된 조항이 폐지 또는 변경되어 첩약 또는 약침에 대한 판단이 불가능한 경우, 회사는 폐지 또는 변경 직전의 법령에 따라 보험금 지급여부를 판정합니다.

### 제4조 (첩약, 약침 및 특정한방물리요법의 정의)

- ① 이 특별약관에서 「첩약」이라 함은 한방의료기관의 한의사(이하 「한의사」라 합니다)의 관리하에 치료를 목적으로 필요하다고 인정된 경우로서, 한의사의 처방에 따라 「한의약육성법 제2조」에서 정한 한약 또는 한약재 및 「약사법 제2조」에서 정한 한약을 원료로 하여 「의료법 시행규칙 제34조(의료기관의 시설기준 및 규격) 별표3(의료기관의 종류별



시설기준)」 및 「동 조항 별표4(의료기관의 시설규격)」에서 정한 탕전실 조건에 부합하는 시설에서 조제된 한의약품을 말합니다.

- ② 이 특별약관에서 「약침」이라 함은 한의사의 관리하에 치료를 목적으로 필요하다고 인정되어, 한의사에 의하여 행해지는 순수 한약재 등에서 추출·정제·희석·혼합 또는 융합한 약물을 주입기로 일정량 주입하는 한방의료행위로, 「건강보험 행위 급여·비급여 목록표 및 급여 상대가치점수 제1편(행위 급여·비급여 목록 및 급여 상대가치점수) 제3부(행위 비급여목록)」에서 정하는 약침술을 말합니다.
- ③ 이 특별약관에서 「특정한방물리요법」이라 함은 한의사의 관리하에 치료를 목적으로 필요하다고 인정된 경우로서, 한방물리요법 중 한의사에 의하여 행해지는 추나요법, 경피전기자극요법, 경근간섭저주파요법, 경근초음파요법을 말합니다.

<특정한방물리요법의 정의>

추나요법	시술자가 손 또는 신체의 일부분이나 보조기구 등을 이용한 각종 추나수기법으로 환자의 신체표면에 자극을 가하여, 신체 내외부의 근육/인대/관절/신경체계를 조절하거나 왜곡된 골격구조를 교정함으로써 질병을 치료하는 한의학 치료기술
경피전기 자극요법	경피전기자극치료기기의 전극을 통하여 인체 경피에 저주파 전기자극(전류)을 가하여, 질병 및 일체의 통증성 질환을 치료하고자 하는 한의학 치료기술
경근간섭 저주파요법	간섭파치료기를 이용해 인체의 특정 경근에 전류를 가하여, 질병 및 일체의 통증성 질환을 치료하고자 하는 한의학 치료기술
경근초음파 요법	경근초음파기기를 이용해 인체의 특정 혈위 및 경근에 초음파 에너지를 가하여, 초음파에 의한 물리적 자극이 필요한 질병 및 일체의 통증성 질환을 치료하고자 하는 한의학 치료기술

## 제5조 (보험금을 지급하지 않는 사유)

① 회사는 아래의 사유를 원인으로 하여 생긴 손해는 보상하지 않습니다.

1. 무배당 삼성화재 상해보험 안심동행(1812.16) 1종(연만기) 보통약관(이하 「보통약관」 이라 합니다) 제5조(보험금을 지급하지 않는 사유)

2. 아래에 열거된 행위로 인하여 생긴 사고

가. 피보험자가 자동차를 운전하던 중에 발생한 손해

나. 시운전, 경기(이를 위한 연습을 포함합니다) 또는 흥행(이를 위한 연습을 포함합니다)을 위하여 운행중의 자동차에 탑승(운전을 포함합니다)하고 있는 동안에 발생한 손해

다. 하역작업을 하는 동안에 발생한 손해

- 라. 자동차의 설치, 수선, 점검, 정비나 청소작업을 하는 동안에 발생한 손해
- 마. 건설기계 및 농업기계가 작업기계로 사용되는 동안 발생한 손해

<용어풀이>

「자동차를 운전하던 중」이라 함은 도로여부, 주정차여부, 엔진의 시동여부를 불문하고 피보험자가 자동차 운전석에 탑승하여 핸들을 조작하거나 조작 가능한 상태에 있는 것을 말합니다.

- ② 회사는 다음 중 어느 한 가지로 제2조(보험금의 지급 사유) 제1항에서 정한 첩약 한방치료비 지급사유가 발생한 때에는 보험금을 지급하지 않습니다.
1. 「한약제제 급여목록 및 상한금액표 별표1(한약제제 급여목록표)」에 기재된 한약제제만으로 처방된 경우
  2. 질병 또는 상해의 치료목적이 아닌 단순 보신용 첩약
- ③ 회사는 다음 중 어느 한 가지로 제2조(보험금의 지급 사유) 제1항에서 정한 약침 한방치료비 지급사유가 발생한 때에는 보험금을 지급하지 않습니다.
1. 「건강보험 행위 급여·비급여 목록표 및 급여 상대가치점수 제1편(행위 급여·비급여 목록 및 급여 상대가치점수) 제2부(행위 급여 목록·상대가치점수 및 산정지침) 제14장(한방 시술 및 처치료)」에 해당하는 침술로만 치료가 행해진 경우
  2. 질병 또는 상해의 치료목적이 아닌 단순 보신용 약침

## 제6조 (보험금의 청구)

- ① 보험수익자는 다음의 서류를 제출하고 보험금을 청구하여야 합니다.
1. 청구서(회사양식)
  2. 사고증명서
    - 가. 자동차보험에서 보상받은 경우 해당 자동차보험의 보상처리확인서
    - 나. 자동차보험에서 보상받지 못한 경우
      - (ㄱ) 자동차사고를 입증할 수 있는 서류(경찰서에서 발행한 교통사고사실확인원, 차량피해 견적서, 차량피해사진 등)
      - (ㄴ) 상해등급을 판단할 수 있는 서류(진단서 등)
    - 다. 한방진료비 계산서·영수증 또는 필요시 진료기록부 등
    - 라. 기타 보험회사가 필요하다고 인정하는 서류
  3. 신분증(주민등록증이나 운전면허증 등 사진이 붙은 정부기관 발행 신분증, 본인이 아닌 경우에는 본인의 인감증명서 또는 본인서명사실확인서 포함)
  4. 기타 보험수익자가 보험금의 수령에 필요하여 제출하는 서류
- ② 제1항 제2호 나.목 (ㄴ)의 상해등급을 판단할 수 있는 서류는 의료법 제3조(의료기관)에서 규정한 국내의 병원이나 의원 또는 국외의 의료관련법에서 정한 의료기관에서 발급한 것이어야 합니다.

## 제7조 (특별약관의 소멸)

피보험자가 보험기간 중에 사망하였을 경우에는 "보험료 및 책임준비금 산출방법서"에서 정하는 바에 따라 회사가 적립한 사망당시 이 특별약관의 책임준비금을 계약자에게 지급하고, 이 특별약관은 더 이상 효력이 없습니다.

## 제8조 (준용규정)

이 특별약관에 정하지 않은 사항은 보통약관을 따릅니다. 다만, 보통약관 제10조(환급금의 중도인출), 제11조(만기환급금의 지급)은 제외합니다.

### 1-39. 가족 동승 자동차사고 부상(1~11급) 치료지원금(자가용운전자용) 특별약관

#### 제1조 (보험금의 지급사유)

① 회사는 이 특별약관의 보험기간 중 피보험자(자가용운전자를 대상으로 합니다. 이하 같습니다)와 그 가족이 자동차에 동승 중에 아래에 정한 자동차사고(이하 「자동차사고」라 합니다)로 인한 상해의 직접결과로써 [별표-상해관련1] 자동차사고 부상 등급표에서 정한 상해등급을 피보험자와 그 가족이 함께 받은 경우 가장 높은 상해등급에 따라 아래의 금액을 가족 동승 자동차사고 부상(1~11급) 치료지원금으로 보험수익자에게 지급합니다.

상해등급	지급금액	상해등급	지급금액
1~3급	50만원	7~9급	20만원
4~6급	30만원	10~11급	10만원

1. 자동차를 운전하던 중에 급격하고도 우연한 자동차사고
2. 운행중인 자동차에 운전을 하고 있지 않은 상태로 탑승중에 급격하고도 우연한 자동차사고

**<용어풀이>**

「자동차를 운전하던 중」이라 함은 도로 여부, 주정차 여부, 엔진의 시동 여부를 불문하고 피보험자가 자동차 운전석에 탑승하여 핸들을 조작하거나 조작 가능한 상태에 있는 것을 말합니다.

- ② 제1항의 가족 동승 자동차사고 부상(1~11급) 치료지원금은 매사고마다 지급합니다. 다만, 부상자별로 각각 지급하지 않고 1회 사고당 1회의 가족 동승 자동차사고 부상(1~11급) 치료지원금을 지급합니다.

**<보상예시>**

피보험자가 배우자, 딸과 자동차에 동승 중에 자동차사고가 발생한 경우

상해등급	지급기준 상해등급	지급금액
피보험자 1급, 배우자 1급, 딸 14급	1급	50만원
피보험자 12급, 배우자 4급, 딸 부상없음	4급	30만원
피보험자 부상없음, 배우자 4급, 딸 14급	미해당	-
피보험자 12급, 배우자 14급, 딸 14급	미해당	-

- ③ 제1항에서 자동차라 함은 자동차관리법 시행규칙 제2조에 정한 승용자동차, 승합자동차, 화물자동차, 특수자동차, 이륜자동차 및 자동차손해배상보장법 시행령 제2조에서 정한 건설기계(덤프트럭, 타이어식 기중기, 콘크리트믹서트럭, 트럭적재식 콘크리트펌프, 트럭적재식 아스팔트살포기, 타이어식 굴삭기, 트럭지게차, 도로보수트럭, 노면측정장비)를 말합니다. 이 경우 관련 법규가 변경되어 새로운 항

목이 추가되는 경우에는 그 항목도 포함하는 것으로 합니다.

- ④ 제3항의 건설기계가 작업기계로 사용되는 동안은 자동차로 보지 않습니다.

## 제2조 (가족의 범위)

- ① 이 특별약관에서 가족이라 함은 아래의 각 호에 해당하는 자를 말합니다.
  1. 피보험자의 법률상의 배우자 또는 사실혼관계에 있는 배우자
  2. 피보험자의 부모 또는 양부모, 계부모
  3. 피보험자의 배우자의 부모 또는 양부모, 계부모
  4. 피보험자의 법률상의 혼인관계에서 출생한 자녀, 사실혼관계에서 출생한 자녀, 양자 또는 양녀, 계자녀
  5. 피보험자의 며느리(계자녀의 배우자 포함)
  6. 피보험자의 사위(계자녀의 배우자 포함)
- ② 제1항에서 피보험자와 가족간의 관계는 사고발생 당시의 관계를 말합니다.

## 제3조 (보험금을 지급하지 않는 사유)

회사는 아래의 사유를 원인으로 하여 생긴 손해는 보상하지 않습니다.

1. 무배당 삼성화재 상해보험 안심동행(1812.16) 1종(연만기) 보통약관(이하 「보통약관」이라 합니다) 제5조(보험금을 지급하지 않는 사유)
2. 아래에 열거된 행위로 인하여 생긴 사고

- 가. 피보험자가 영업을 목적으로 자동차를 운전 하던 중에 발생한 손해
- 나. 시운전, 경기(이를 위한 연습을 포함합니다) 또는 흥행(이를 위한 연습을 포함합니다)을 위하여 운행중의 자동차에 탑승(운전을 포함합니다)하고 있는 동안에 발생한 손해
- 다. 하역작업을 하는 동안에 발생하는 손해
- 라. 자동차의 설치, 수선, 점검, 정비나 청소작업을 하는 동안에 발생한 손해
- 마. 건설기계 및 농업기계가 작업기계로 사용되는 동안 발생한 손해

#### 제4조 (보험금의 청구)

① 보험수익자는 다음의 서류를 제출하고 보험금을 청구하여야 합니다.

1. 청구서(회사양식)
2. 사고증명서

가. 자동차보험에서 보상받은 경우 해당 자동차 보험의 보상처리확인서

나. 자동차보험에서 보상받지 못한 경우

- (ㄱ) 자동차사고를 입증할 수 있는 서류(경찰서에서 발행한 교통사고사실확인원, 차량피해 견적서, 차량피해사진 등)
- (ㄴ) 손해등급을 판단할 수 있는 서류(진단서 등)

다. 기타 보험회사가 필요하다고 인정하는 서류

3. 신분증(주민등록증이나 운전면허증 등 사진이 붙은 정부기관 발행 신분증, 본인이 아닌 경우에는



본인의 인감증명서 또는 본인서명사실확인서 포함)

4. 가족관계를 확인할 수 있는 서류(주민등록등본, 가족관계확인서 등. 단, 사실혼 관계의 경우 가족임을 확인할 수 있는 자료), 가족의 개인정보활용동의서 등
5. 기타 보험수익자가 보험금의 수령에 필요하여 제출하는 서류

② 제1항제2호 나. 목 (ㄴ)의 상해등급을 판단할 수 있는 서류는 의료법 제3조(의료기관)에서 규정한 국내의 병원이나 의원 또는 국외의 의료관련법에서 정한 의료기관에서 발급한 것이어야 합니다.

### 제5조 (특별약관의 소멸)

피보험자가 보험기간 중에 사망하였을 경우에는 "보험료 및 책임준비금 산출방법서"에서 정하는 바에 따라 회사가 적립한 사망당시 이 특별약관의 책임준비금을 계약자에게 지급하고, 이 특별약관은 더 이상 효력이 없습니다.

### 제6조 (준용규정)

이 특별약관에 정하지 않은 사항은 보통약관을 따릅니다. 다만, 보통약관 제10조(환급금의 중도인출), 제11조(만기환급금의 지급)은 제외합니다.

## 1-40. 강력범죄위로금 특별약관

### 제1조 (보험금의 지급사유)

① 회사는 피보험자가 보험증권에 기재된 이 특별약관의 보험기간(이하 「보험기간」이라 합니다) 중 일상생활 중에 다음 각 호에 정하는 강력범죄에 의하여 사망하거나 신체(의수, 의족, 의안, 의치 등 신체보조장구는 제외하나, 인공장기나 부분 의치 등 신체에 이식되어 그 기능을 대신할 경우는 포함합니다)에 피해가 발생하였을 경우 보험증권에 기재된 이 특별약관의 보험가입금액을 강력범죄위로금으로 보험수익자에게 지급합니다.

1. 형법 제24장에서 정하는 살인죄
2. 형법 제25장에서 정하는 상해와 폭행의 죄
3. 형법 제32장에서 정하는 강간죄
4. 형법 제38장에서 정하는 강도죄
5. 폭력행위 등 처벌에 관한 법률에 정한 폭력 등의 죄

② 제1항에도 불구하고 제1항 제1호의 살인, 제2호의 상해와 폭행, 제5호의 폭력 등으로 피보험자의 신체에 피해가 발생한 경우에는 1개월을 초과하여 의사의 치료를 요하는 신체상해를 입은 때에만 보상합니다.

### 제2조 (보험금 지급에 관한 세부규정)

보험수익자와 회사가 제1조(보험금의 지급사유)의 보험금 지급사유에 대해 합의하지 못할 때는 보험수익자와 회사가 함께 제3자를 정하고 그 제3자의 의견에 따를 수 있습니다. 제3자는 의료법 제3조(의료기관)에 규정

한 종합병원 소속 전문의 중에 정하며, 보험금 지급사유 판정에 드는 의료비용은 회사가 전액 부담합니다.

### 제3조 (보험금을 지급하지 않는 사유)

회사는 아래의 사유를 원인으로 하여 생긴 손해는 보상하지 않습니다.

1. 무배당 삼성화재 상해보험 안심동행(1812.16) 1종(연만기) 보통약관(이하 「보통약관」이라 합니다) 제5조(보험금을 지급하지 않는 사유) 제1항 제1호 및 제2호
2. 피보험자의 배우자 및 직계존비속에 의한 손해
3. 피보험자가 범죄행위를 하던 중 또는 폭력행위 등 처벌에 관한 법률 제4조의 범죄단체를 구성 또는 이에 가담함으로써 발생한 손해
4. 전쟁, 폭동, 소요, 노동쟁의 또는 이와 유사한 사변 중에 생긴 손해
5. 피보험자와 고용관계에 있는 고용주 내지 고용상의 관리책임이 있는 자에 의해 발생한 손해

### 제4조 (보험금의 청구)

① 보험수익자는 다음의 서류를 제출하고 보험금을 청구하여야 합니다.

1. 보험금 청구서(회사양식)
2. 사건사고사실확인원(관할 경찰서 발행), 법원의 판결문 또는 검찰의 공소장, 검찰청에서 발행한 불기소이유통지서 등(죄명 및 피의자와 피보험자와의 관계를 알 수 있는 서류)

3. 사고증명서(진단서 또는 상해진단서, 진료비계산서, 사망진단서, 장해진단서, 입원치료확인서, 의사처방전(처방조제비) 등)
  4. 신분증(주민등록증이나 운전면허증 등 사진이 붙은 정부기관 발행 신분증, 본인이 아닌 경우에는 본인의 인감증명서 또는 본인서명사실확인서 포함)
  5. 기타 보험수익자가 보험금의 수령에 필요하여 제출하는 서류
- ② 제1항 제3호의 사고증명서는 의료법 제3조(의료기관)에서 규정한 국내의 병원이나 의원 또는 국외의 의료관련법에서 정한 의료기관에서 발급한 것이어야 합니다.

### 제5조 (특별약관의 소멸)

피보험자가 보험기간 중에 사망하였을 경우에는 "보험료 및 책임준비금 산출방법서"에서 정하는 바에 따라 회사가 적립한 사망당시 이 특별약관의 책임준비금을 계약자에게 지급하고, 이 특별약관은 더 이상 효력이 없습니다.

### 제6조 (준용규정)

이 특별약관에 정하지 않은 사항은 보통약관을 따릅니다. 다만, 보통약관 제10조(환급금의 중도인출), 제11조(만기환급금의 지급)은 제외합니다.

## 1-41. 골절 진단비(치아 파절(깨짐, 부러짐) 제외) 특별약관

### 제1조 (보험금의 지급사유)

- ① 회사는 피보험자가 보험증권에 기재된 이 특별약관의 보험기간(이하 「보험기간」이라 합니다) 중에 상해를 입고 그 직접적인 결과로써 [별표-상해관련 3] 골절(치아 파절(깨짐, 부러짐) 제외) 분류표에 정한 골절(이하 「골절」이라 합니다)로 진단확정된 경우에는 보험증권에 기재된 이 특별약관의 보험가입금액을 골절 진단비(치아 파절(깨짐, 부러짐) 제외)로 보험수익자에게 지급합니다.
- ② 제1항의 골절 진단비(치아 파절(깨짐, 부러짐) 제외)는 매사고 마다 지급합니다. 다만, 동일한 상해를 직접적인 원인으로 2가지 이상의 골절 상태가 발생한 경우에는 1회에 한하여 보상합니다.

### 제2조 (특별약관의 소멸)

피보험자가 보험기간 중에 사망하였을 경우에는 "보험료 및 책임준비금 산출방법서"에서 정하는 바에 따라 회사가 적립한 사망당시 이 특별약관의 책임준비금을 계약자에게 지급하고, 이 특별약관은 더 이상 효력이 없습니다.

### 제3조 (준용규정)

이 특별약관에 정하지 않은 사항은 무배당 삼성화재 상해보험 안심동행(1812.16) 1종(연만기) 보통약관(이하 「보통약관」이라 합니다)을 따릅니다. 다만, 보통

약관 제10조(환급금의 중도인출), 제11조(만기환급금의 지급)은 제외합니다.

## 1-42. 5대골절 진단비 특별약관

### 제1조 (보험금의 지급사유)

- ① 회사는 피보험자가 보험증권에 기재된 이 특별약관의 보험기간(이하 「보험기간」 이라 합니다) 중에 상해를 입고 그 직접적인 결과로써 [별표-상해관련 4] 5대골절 분류표에 정한 골절(이하 「5대골절」 이라 합니다)로 진단확정된 경우에는 보험증권에 기재된 이 특별약관의 보험가입금액을 5대골절 진단비로 보험수익자에게 지급합니다.
- ② 제1항의 5대골절 진단비는 매사고 마다 지급합니다. 다만, 동일한 상해를 직접적인 원인으로 2가지 이상의 5대골절 상태가 발생한 경우에는 1회에 한하여 보상합니다.

### 제2조 (특별약관의 소멸)

피보험자가 보험기간 중에 사망하였을 경우에는 "보험료 및 책임준비금 산출방법서"에서 정하는 바에 따라 회사가 적립한 사망당시 이 특별약관의 책임준비금을 계약자에게 지급하고, 이 특별약관은 더 이상 효력이 없습니다.

### 제3조 (준용규정)

이 특별약관에 정하지 않은 사항은 무배당 삼성화재 상해보험 안심동행(1812.16) 1종(연만기) 보통약관(이하 「보통약관」 이라 합니다)을 따릅니다. 다만, 보통

약관 제10조(환급금의 중도인출), 제11조(만기환급금의 지급)은 제외합니다.

### 1-43. 상해 골절 · 5대골절 수술비 특별약관

#### 제1조 (보장의 범위)

이 특별약관은 「상해 골절 수술비」 및 「5대골절 수술비」의 총 2개의 세부보장으로 구성되어 있습니다.

#### 제2조 (보험금의 지급사유)

- ① 회사는 피보험자가 보험증권에 기재된 이 특별약관의 보험기간(이하 「보험기간」이라 합니다) 중에 상해를 입고 그 직접적인 결과로써 [별표-상해관련 2] 골절 분류표에 정한 골절(이하 「골절」이라 합니다)을 입고 치료를 직접적인 목적으로 수술을 받은 경우에는 보험증권에 기재된 상해 골절 수술비 세부보장의 보험가입금액을 상해 골절 수술비로 보험수익자에게 지급합니다.
- ② 회사는 피보험자가 보험기간 중에 상해를 입고 그 직접적인 결과로써 [별표-상해관련4] 5대골절 분류표에 정한 골절(이하 「5대골절」이라 합니다)을 입고 치료를 직접적으로 수술을 받은 경우에는 보험증권에 기재된 5대골절 수술비 세부보장의 보험가입금액을 5대골절 수술비로 보험수익자에게 지급합니다.
- ③ 제1항의 상해 골절 수술비 및 제2항의 5대골절 수술비는 매사고 마다 각각 지급합니다. 다만, 동일한 상해를 직접적인 원인으로 동시에 2가지 이상 또는 2회

이상의 수술을 받은 경우에는 세부보장별로 각각 1회에 한하여 보상합니다.

### 제3조 (수술의 정의와 장소)

- ① 이 특별약관에서 「수술」이라 함은 병원 또는 의원의 의사의 자격을 가진 자(이하 「의사」라 합니다)에 의하여 골절로 치료가 필요하다고 인정된 경우로서, 자택 등에서의 치료가 곤란하여 의료법 제3조(의료기관)에서 규정한 국내의 병원, 의원 또는 국외의 의료관련법에서 정한 의료기관에서 의사의 관리 하에 골절의 치료를 직접적인 목적으로 의료기구를 사용하여 생체(生體)에 절단(切斷, 특정부위를 잘라내는 것), 절제(切除, 특정부위를 잘라 없애는 것) 등의 조작(操作)을 가하는 것을 말합니다.
- ② 제1항의 수술은 보건복지부 산하 신의료기술평가위원회(향후 제도변경 시에는 동 위원회와 동일한 기능을 수행하는 기관)로부터 안전성과 치료효과를 인정받은 최신 수술기법으로 생체에 절단, 절제 등의 조작을 가하는 것을 포함합니다. 또한 레이저(Laser)를 이용하여 생체에 절단, 절제 등의 조작을 가하는 것도 포함됩니다.

<신의료기술평가위원회>

의료법 제54조(신의료기술평가위원회의 설치 등)에 의거 설치된 위원회로서 신의료기술에 관한 최고의 심의기구를 말합니다.

- ③ 제1항의 수술에서 아래에 정한 사항은 제외합니다.
  - 1. 흡인(吸引, 주사기 등으로 빨아들이는 것)
  - 2. 천자(穿刺, 바늘 또는 관을 꽂아 체액·조직을 뽑아내거나 약물을 주입하는 것) 등의 조치
  - 3. 신경(神經) BLOCK(신경의 차단)



4. 미용성형 목적의 수술
5. 피임(避妊) 목적의 수술
6. 검사 및 진단을 위한 수술(생검(生檢), 복강경검사(腹腔鏡檢査) 등)
7. 기타 수술의 정의에 해당하지 않는 시술(체외 충격파 쇄석술 등)

#### 제4조 (보험금을 지급하지 않는 사유)

회사는 아래의 사유를 원인으로 하여 생긴 손해는 보상하지 않습니다.

1. 무배당 삼성화재 상해보험 안심동행(1812.16) 1종(연만기)보통약관(이하 「보통약관」이라 합니다) 제5조(보험금을 지급하지 않는 사유)
2. 위생관리, 미모를 위한 성형수술. 다만, 사고전 상태로의 회복을 위한 수술은 보상합니다.
3. 선천적 기형 및 이에 연유한 병상

#### 제5조 (특별약관의 소멸)

피보험자가 보험기간 중에 사망하였을 경우에는 "보험료 및 책임준비금 산출방법서"에서 정하는 바에 따라 회사가 적립한 사망당시 이 특별약관의 책임준비금을 계약자에게 지급하고, 이 특별약관은 더 이상 효력이 없습니다.

#### 제6조 (준용규정)

이 특별약관에 정하지 않은 사항은 보통약관을 따릅니다. 다만, 보통약관 제10조(환급금의 중도인출), 제11조(만기환급금의 지급)은 제외합니다.

## 1-44. 화상 진단비 특별약관

### 제1조 (보험금의 지급사유)

- ① 회사는 피보험자가 보험증권에 기재된 이 특별약관의 보험기간(이하 「보험기간」 이라 합니다) 중에 상해를 입고 그 직접적인 결과로써 [별표-상해관련5] 화상 분류표에서 정한 화상(이하 「화상」 이라 합니다)으로 진단확정된 경우에는 보험증권에 기재된 이 특별약관의 보험가입금액을 화상 진단비로 보험수익자에게 지급합니다.
- ② 제1항의 「화상」 이라 함은 [별표-상해관련5] 화상 분류표에서 정한 화상(열상 포함)에 해당되고, 심재성 2도 이상에 해당하는 화상을 말합니다.
- ③ 제1항의 화상 진단비는 매사고마다 지급합니다. 다만, 동일한 상해를 직접적인 원인으로 2가지 이상의 화상상태가 발생한 경우에는 1회에 한하여 보상합니다.

### 제2조 (특별약관의 소멸)

피보험자가 보험기간 중에 사망하였을 경우에는 "보험료 및 책임준비금 산출방법서"에서 정하는 바에 따라 회사가 적립한 사망당시 이 특별약관의 책임준비금을 계약자에게 지급하고, 이 특별약관은 더 이상 효력이 없습니다.

### 제3조 (준용규정)

이 특별약관에 정하지 않은 사항은 무배당 삼성화재 상해보험 안심동행(1812.16) 1종(연만기) 보통약관(이하 「보통약관」 이라 합니다)을 따릅니다. 다만, 보통

약관 제10조(환급금의 중도인출), 제11조(만기 환급금의 지급)은 제외합니다.

## 1-45. 화상 수술비 특별약관

### 제1조 (보험금의 지급사유)

- ① 회사는 피보험자가 보험증권에 기재된 이 특별약관의 보험기간(이하 「보험기간」이라 합니다) 중에 상해를 입고 그 직접적인 결과로써 [별표-상해관련5] 화상 분류표에 정한 화상(이하 「화상」이라 합니다)으로 진단확정 후 그 치료를 직접적인 목적으로 수술을 받은 경우에는 보험증권에 기재된 이 특별약관의 보험가입금액을 화상 수술비로 보험수익자에게 지급합니다.
- ② 제1항의 화상이라 함은 [별표-상해관련5] 화상 분류표에 정한 화상(열상 포함)에 해당되고, 심재성 2도 이상에 해당하는 화상을 말합니다.
- ③ 제1항의 화상 수술비는 매사고 마다 지급합니다. 다만, 동일한 상해를 직접적인 원인으로 동시에 2가지 이상 또는 2회 이상의 화상 수술을 받은 경우에는 1회에 한하여 보상합니다.

### 제2조 (수술의 정의와 장소)

- ① 이 특별약관에서 「수술」이라 함은 병원 또는 의원의 의사의 자격을 가진 자(이하 「의사」라 합니다)에 의하여 화상의 치료가 필요하다고 인정된 경우로서 자택 등에서의 치료가 곤란하여 의료법 제3조(의료기관)에서 규정한 국내의 병원, 의원 또는 국외의 의료관련법에서 정한 의료기관에서 의사의 관리 하

에 화상의 치료를 직접적인 목적으로 의료기구를 사용하여 생체(生體)에 절단(切斷, 특정부위를 잘라내는 것), 절제(切除, 특정부위를 잘라 없애는 것) 등의 조작(操作)을 가하는 것을 말합니다.

- ② 제1항의 수술은 보건복지부 산하 신의료기술평가위원회(향후 제도변경 시에는 동 위원회와 동일한 기능을 수행하는 기관)로부터 안전성과 치료효과를 인정받은 최신 수술기법으로 생체에 절단, 절제 등의 조작을 가하는 것을 포함합니다. 또한 레이저(Laser)를 이용하여 생체에 절단, 절제 등의 조작을 가하는 것도 포함됩니다.

<신의료기술평가위원회>

의료법 제54조(신의료기술평가위원회의 설치 등)에 의거 설치된 위원회로서 신의료기술에 관한 최고의 심의기구를 말합니다.

- ③ 제1항의 수술에서 아래에 정한 사항은 제외합니다.
1. 흡인(吸引, 주사기 등으로 빨아들이는 것)
  2. 천자(穿刺, 바늘 또는 관을 꽂아 체액·조직을 뽑아내거나 약물을 주입하는 것) 등의 조치
  3. 신경(神經) BLOCK(신경의 차단)
  4. 미용성형 목적의 수술
  5. 피임(避妊) 목적의 수술
  6. 검사 및 진단을 위한 수술(생검(生檢), 복강경검사(腹腔鏡檢查) 등)
  7. 기타 수술의 정의에 해당하지 않는 시술(체외 충격과 쇄석술 등)

### 제3조 (보험금을 지급하지 않는 사유)

회사는 아래의 사유를 원인으로 하여 생긴 손해는 보상하지 않습니다.

1. 무배당 삼성화재 상해보험 안심동행(1812.16) 1종(연만기) 보통약관(이하 「보통약관」이라 합니다) 제5조(보험금을 지급하지 않는 사유)
2. 위생관리, 미모를 위한 성형수술. 다만, 사고전 상태로의 회복을 위한 수술은 보상합니다.
3. 선천적 기형 및 이에 연유한 병상

#### 제4조 (특별약관의 소멸)

피보험자가 보험기간 중에 사망하였을 경우에는 "보험료 및 책임준비금 산출방법서"에서 정하는 바에 따라 회사가 적립한 사망당시 이 특별약관의 책임준비금을 지급하고, 이 특별약관은 더 이상 효력이 없습니다.

#### 제5조 (준용규정)

이 특별약관에 정하지 않은 사항은 보통약관을 따릅니다. 다만, 보통약관 제10조(환급금의 중도인출), 제11조(만기환급금의 지급)은 제외합니다.

### 1-46. 상해 입원 · 통원 수술비 특별약관

#### 제1조 (보장의 범위)

이 특별약관은 「상해 입원 수술비(당일입원 제외)」 및 「상해 통원 수술비(외래 및 당일입원)」의 총 2개의 세부보장으로 구성되어 있습니다.

#### 제2조 (보험금의 지급사유)

- ① 회사는 피보험자가 보험증권에 기재된 이 특별약관의 보험기간(이하 「보험기간」이라 합니다) 중에

상해의 직접결과로써 병원 또는 의원에 2일 이상 입원하여 「수술」(이하 「상해 입원 수술」이라 합니다)을 받은 경우에는 수술 1회당 보험증권에 기재된 이 특별약관 해당 보장의 보험가입금액을 상해 입원 수술비(당일입원 제외)(이하 「상해 입원 수술비」라 합니다)로 보험수익자에게 지급합니다. 단, 당일 입원하여 수술하는 경우는 상해 입원 수술비를 보상하지 않고 제2항을 따릅니다.

- ② 회사는 피보험자가 보험기간 중에 상해의 직접결과로써 병원 또는 의원에 외래로 방문하거나 당일입원하여 「수술」(이하 「상해 통원 수술」이라 합니다)을 받은 경우에는 수술 1회당 보험증권에 기재된 이 특별약관 해당 보장의 보험가입금액을 상해 통원 수술비(외래 및 당일입원)(이하 「상해 통원 수술비」라 합니다)로 보험수익자에게 지급합니다.
- ③ 제1항 및 제2항의 「당일입원」이라 함은 입원일자와 퇴원일자가 동일한 입원을 말합니다.
- ④ 제1항에도 불구하고 동일한 상해를 직접적인 원인으로 두 종류 이상의 상해 입원 수술을 받거나 같은 종류의 상해 입원 수술을 2회 이상 받은 경우에는 하나의 상해 입원 수술비만 지급합니다.
- ⑤ 제2항에도 불구하고 동일한 상해를 직접적인 원인으로 두 종류 이상의 상해 통원 수술을 받거나 같은 종류의 상해 통원 수술을 2회 이상 받은 경우에는 하나의 상해 통원 수술비만 지급합니다.

### 제3조 (입원 및 외래의 정의와 장소)

- ① 이 특별약관에서 「입원」이라 함은 병원 또는 의원의 의사의 자격을 가진 자(이하 「의사」라 합니다)

에 의하여 상해의 치료가 필요하다고 인정된 경우로서, 자택 등에서 치료가 곤란하여 의료법 제3조(의료기관)에서 규정한 국내의 병원, 의원 또는 국외의 의료관련법에서 정한 의료기관에 입실하여 의사의 관리 하에 치료에 전념하는 것을 말합니다.

- ② 이 특별약관에서 「외래」라 함은 병원 또는 의원의 의사에 의하여 상해의 치료가 필요하다고 인정된 경우로서, 의료법 제3조(의료기관)에서 규정한 국내의 병원, 의원 또는 국외의 의료관련법에서 정한 의료기관에 입실하지 않고 의사의 관리 하에 치료에 전념하는 것을 말합니다.

#### 제4조 (수술의 정의와 장소)

- ① 이 특별약관에서 「수술」이라 함은 의사에 의하여 치료가 필요하다고 인정된 경우로서 자택 등에서 치료가 곤란하여 의료법 제3조(의료기관)에서 규정한 국내의 병원, 의원 또는 국외의 의료관련법에서 정한 의료기관에서 의사의 관리 하에 치료를 직접적인 목적으로 의료기구를 사용하여 생체(生體)에 절단(切斷, 특정부위를 잘라 내는 것), 절제(切除, 특정부위를 잘라 없애는 것) 등의 조작(操作)을 가하는 것을 말합니다.
- ② 제1항의 수술은 보건복지부 산하 신의료기술평가위원회(향후 제도변경시에는 동 위원회와 동일한 기능을 수행하는 기관)로부터 안전성과 치료효과를 인정 받은 최신 수술기법으로 생체에 절단, 절제 등의 조작을 가하는 것을 포함합니다. 또한 레이저(Laser)를 이용하여 생체에 절단, 절제 등의 조작을 가하는 것도 포함됩니다.

<신의료기술평가위원회>

의료법 제54조(신의료기술평가위원회의 설치 등)에 의거 설치된 위원회로서 신의료기술에 관한 최고의 심의기구를 말합니다.

- ③ 제1항의 수술에서 아래에 정한 사항은 제외합니다.
1. 흡인(吸引, 주사기 등으로 빨아들이는 것)
  2. 천자(穿刺, 바늘 또는 관을 꽂아 체액·조직을 뽑아내거나 약물을 주입하는 것) 등의 조치
  3. 신경(神經) BLOCK(신경의 차단)
  4. 미용성형 목적의 수술
  5. 피임(避妊) 목적의 수술
  6. 검사 및 진단을 위한 수술(생검(生檢), 복강경검사(腹腔鏡檢查) 등)
  7. 기타 수술의 정의에 해당하지 않는 시술(체외 충격과 쇄석술 등)

### 제5조 (보험금을 지급하지 않는 사유)

- ① 회사는 무배당 삼성화재 상해보험 안심동행(1812.16) 1종(연만기)보통약관(이하 「보통약관」이라 합니다) 제5조(보험금을 지급하지 않는 사유)에서 정한 사유를 원인으로 하여 생긴 손해는 보상하지 않습니다.
- ② 회사는 아래 목적의 치료를 위한 상해 입원 수술비 또는 상해 통원 수술비에 대하여는 보상하지 않습니다.
1. 건강검진, 예방접종, 인공유산
  2. 영양제, 비타민제, 호르몬 투여, 보신용 투약, 천자 확인을 위한 진단, 불임검사, 불임수술, 불임



복원술, 보조생식술(체내, 체외 인공수정을 포함합니다), 성장촉진과 관련된 수술

3. 아래에 열거된 국민건강보험 비급여 대상으로 신체의 필수 기능개선 목적이 아닌 외모개선 목적의 치료를 위한 수술

가. 쌍꺼풀수술(이중검수술. 다만, 안검하수, 안검내반 등을 치료하기 위한 시력개선 목적의 이중검수술은 보상합니다), 코성형수술(윤비술), 유방확대(다만, 유방암 환자의 유방재건술은 보상합니다)·축소술, 지방흡입술(다만, 「국민건강보험법」 및 관련 고시에 따라 요양급여에 해당하는 ‘여성형 유방증’을 수술하면서 그 일련의 과정으로 시행한 지방흡입술은 보상합니다), 주름살 제거술 등

나. 사시교정, 안와격리증(양쪽 눈을 감싸고 있는 뼈와 뼈 사이의 거리가 넓은 증상)의 교정 등 시각계 수술로서 시력개선 목적이 아닌 외모개선 목적의 수술

다. 안경, 콘택트렌즈 등을 대체하기 위한 시력교정술(국민건강보험 요양급여 대상 수술방법 또는 치료재료가 사용되지 않은 부분은 시력교정술로 봅니다)

라. 외모개선 목적의 다리 정맥류 수술

4. 위생관리, 미모를 위한 성형수술. 다만, 사고전 상태로 회복을 위한 수술은 보상합니다.

5. 선천적 기형 및 이에 근거한 병상

## 제6조 (특별약관의 소멸)

피보험자가 보험기간 중에 사망하였을 경우에는 "보험료 및 책임준비금 산출방법서"에서 정하는 바에 따라 회사가 적립한 사망당시 이 특별약관의 책임준비금을 계약자에게 지급하고, 이 특별약관은 더 이상 효력이 없습니다.

## 제7조 (준용규정)

이 특별약관에 정하지 않은 사항은 보통약관을 따릅니다. 다만, 보통약관 제10조(환급금의 중도인출), 제11조(만기환급금의 지급)은 제외합니다.

### 1-47. 운전중 자동차사고 성형수술비 특별약관

#### 제1조 (보험금의 지급사유)

- ① 회사는 피보험자(자가용운전자를 대상으로 합니다. 이하 같습니다)가 보험증권에 기재된 이 특별약관의 보험기간(이하 「보험기간」이라 합니다) 중에 자동차를 운전하던 중 급격하고도 우연한 자동차사고(이하 「사고」라 합니다)의 직접적인 결과로 외형상의 반흔이나 추상장해, 신체(의수, 의족, 의안, 의치 등 신체보조장구는 제외하나, 인공장기나 부분 의치 등 신체에 이식되어 그 기능을 대신할 경우는 포함합니다)의 기형이나 기능장해가 발생하여 그 원상회복을 위해 사고일로부터 1년 이내에 성형외과 전문의로부터 성형수술을 받은 경우 보험증권에 기재된 이 특별약관의 보험가입금액을 자동차사고 성형수술비로 보험수익자에게 지급합니다. 다만, 미용을 위한 성형수술을 받은 경우에는 보장하지 않습니다.

<용어풀이>

「자동차를 운전하던 중」이라 함은 도로 여부, 주정차 여부, 엔진의 시동 여부를 불문하고 피보험자가 자동차 운전석에 탑승하여 핸들을 조작하거나 조작 가능한 상태에 있는 것을 말합니다.

- ② 피보험자가 같은 사고로 제1항에서 정한 성형수술을 두 번 이상 받은 경우에는 1회에 한하여 보장합니다.
- ③ 제1항에서 자동차라 함은 자동차관리법 시행규칙 제2조에 정한 승용자동차, 승합자동차, 화물자동차, 특수자동차, 이륜자동차 및 자동차손해배상보장법 시행령 제2조에 정한 건설기계(덤프트럭, 타이어식 기중기, 콘크리트믹서트럭, 트럭적재식 콘크리트펌프, 트럭적재식 아스팔트살포기, 타이어식 굴삭기, 트럭지게차, 도로보수트럭, 노면측정장비)를 말합니다. 이 경우 관련 법규가 변경되어 새로운 항목이 추가되는 경우에는 그 항목도 포함하는 것으로 합니다.
- ④ 제3항의 건설기계가 작업기계로 사용되는 동안은 자동차로 보지 않습니다.

## 제2조 (수술의 정의와 장소)

- ① 이 특별약관에서 「수술」이라 함은 병원 또는 의원의 의사의 자격을 가진 자(이하 「의사」라 합니다)에 의하여 치료가 필요하다고 인정된 경우로서 자택 등에서의 치료가 곤란하여 의료법 제3조(의료기관)에서 규정한 국내의 병원, 의원 또는 국외의 의료관련법에서 정한 의료기관에서 의사의 관리 하에 치료를 직접적인 목적으로 의료기구를 사용하여 생체(生體)에 절단(切斷, 특정부위를 잘라내는 것), 절제

(切除, 특정부위를 잘라 없애는 것) 등의 조작(操作)을 가하는 것을 말합니다.

- ② 제1항의 수술은 보건복지부 산하 신의료기술평가위원회(향후 제도변경 시에는 동 위원회와 동일한 기능을 수행하는 기관)로부터 안전성과 치료효과를 인정받은 최신 수술기법으로 생체에 절단, 절제 등의 조작을 가하는 것을 포함합니다. 또한 레이저(Laser)를 이용하여 생체에 절단, 절제 등의 조작을 가하는 것도 포함됩니다.

<신의료기술평가위원회>

의료법 제54조(신의료기술평가위원회의 설치 등)에 의거 설치된 위원회로서 신의료기술에 관한 최고의 심의기구를 말합니다.

- ③ 제1항의 수술에서 아래에 정한 사항은 제외합니다.
1. 흡인(吸引, 주사기 등으로 빨아들이는 것)
  2. 천자(穿刺, 바늘 또는 관을 꽂아 체액·조직을 뽑아내거나 약물을 주입하는 것) 등의 조치
  3. 신경(神經) BLOCK(신경의 차단)
  4. 미용성형 목적의 수술
  5. 피임(避妊) 목적의 수술
  6. 검사 및 진단을 위한 수술(생검(生檢), 복강경검사(腹腔鏡檢查) 등)
  7. 기타 수술의 정의에 해당하지 않는 시술(체외 충격파 쇄석술 등)

### 제3조 (보험금을 지급하지 않는 사유)

회사는 아래의 사유를 원인으로 하여 생긴 손해는 보상하지 않습니다.

1. 무배당 삼성화재 상해보험 안심동행(1812.16) 1종(연만기) 보통약관(이하 「보통약관」이라 합니다) 제5조(보험금을 지급하지 않는 사유)
2. 아래에 열거된 행위로 인하여 생긴 사고
  - 가. 피보험자가 사고를 내고 도주하였을 때
  - 나. 피보험자가 자동차를 경기용이나 경기를 위한 연습용 또는 시험용으로 운전하던 중 사고를 일으킨 때
  - 다. 피보험자가 자동차를 영업목적으로 운전하던 중 발생한 사고

#### 제4조 (특별약관의 소멸)

피보험자가 보험기간 중에 사망하였을 경우에는 "보험료 및 책임준비금 산출방법서"에서 정하는 바에 따라 회사가 적립한 사망당시 이 특별약관의 책임준비금을 계약자에게 지급하고, 이 특별약관은 더 이상 효력이 없습니다.

#### 제5조 (준용규정)

이 특별약관에 정하지 않은 사항은 보통약관을 따릅니다. 다만, 보통약관 제10조(환급금의 중도인출), 제11조(만기환급금의 지급)은 제외합니다.

### 1-48. 자동차사고 치아보철·크라운치료지원금 특별약관

#### 제1조 (보험금의 지급사유)

- ① 회사는 피보험자(자가용운전자를 대상으로 합니다. 이하 같습니다)가 보험증권에 기재된 이 특별약관의

보험기간(이하 「보험기간」 이라 합니다) 중에 아래에 정한 사고(이하 「자동차사고」 라 합니다)를 직접적인 원인으로 상해의 직접결과로써 치아보철치료가 필요하다고 진단받은 경우 치아 1개당 보험증권에 기재된 이 특별약관의 보험가입금액을 자동차사고 치아보철·클라운치료지원금으로 보험수익자에게 지급합니다.

1. 자동차를 운전하던 중에 급격하고도 우연한 자동차사고
2. 운행중인 자동차에 운전을 하고 있지 않은 상태로 탑승중에 급격하고도 우연한 자동차사고
3. 운행중인 자동차에 탑승하지 않은 때, 운행중인 자동차와의 충돌, 접촉 또는 이들 자동차의 충돌, 접촉, 화재 또는 폭발 등의 자동차사고

<용어풀이>

「자동차를 운전하던 중」 이라 함은 도로 여부, 주정차 여부, 엔진의 시동 여부를 불문하고 피보험자가 자동차 운전석에 탑승하여 핸들을 조작하거나 조작 가능한 상태에 있는 것을 말합니다.

- ② 제1항에서 치아보철을 필요로 하는 상해라 함은 [별표-상해관련1] 자동차사고 부상 등급표에서 정한 5급32항, 6급31항, 7급26항, 8급25항, 9급19항, 10급9항, 11급5항, 12급7항, 13급4항, 14급4항을 말합니다.
- ③ 제1항에서 치아보철치료라 함은 치아의 일부분이 없어지거나 기능을 상실했을 때 치아를 대체하여 주는 치료방법으로 클라운, 브릿지, 완전의치 및 임플란트 등을 말합니다.
- ④ 제1항에서 자동차라 함은 자동차관리법 시행규칙 제2조에 정한 승용자동차, 승합자동차, 화물자동차, 특수자동차, 이륜자동차 및 자동차손해배상보장법

시행령 제2조에 정한 건설기계(덤프트럭, 타이어식 기중기, 콘크리트믹서트럭, 트럭적재식 콘크리트펌프, 트럭적재식 아스팔트살포기, 타이어식 굴삭기, 트럭지게차, 도로보수트럭, 노면측정장비)를 말합니다. 이 경우 관련 법규가 변경되어 새로운 항목이 추가되는 경우에는 그 항목도 포함하는 것으로 합니다.

- ⑤ 제4항의 건설기계가 작업기계로 사용되는 동안은 자동차로 보지 않습니다.

## 제2조 (보험금을 지급하지 않는 사유)

회사는 아래의 사유를 원인으로 하여 생긴 손해는 보상하지 않습니다.

1. 무배당 삼성화재 상해보험 안심동행(1812.16) 1종(연만기) 보통약관(이하 「보통약관」이라 합니다) 제5조(보험금을 지급하지 않는 사유)
2. 아래에 열거된 행위로 인하여 생긴 사고
  - 가. 피보험자가 영업을 목적으로 자동차를 운전 하던 중에 발생한 손해
  - 나. 시운전, 경기(이를 위한 연습을 포함합니다) 또는 흥행(이를 위한 연습을 포함합니다)을 위하여 운행중의 자동차에 탑승(운전을 포함합니다)하고 있는 동안에 발생한 손해
  - 다. 하역작업을 하는 동안에 발생하는 손해
  - 라. 자동차의 설치, 수선, 점검, 정비나 청소작업을 하는 동안에 발생한 손해
  - 마. 건설기계 및 농업기계가 작업기계로 사용되는 동안 발생한 손해

### 제3조 (보험금의 청구)

① 보험수익자는 다음의 서류를 제출하고 보험금을 청구하여야 합니다.

1. 청구서(회사양식)

2. 사고증명서

가. 자동차보험에서 보상받은 경우 해당 자동차보험의 보상처리확인서

나. 자동차보험에서 보상받지 못한 경우

(ㄱ) 자동차사고를 입증할 수 있는 서류(경찰서에서 발행한 교통사고사실확인원, 차량피해 견적서, 차량피해사진 등)

(ㄴ) 진단서

다. 기타 보험회사가 필요하다고 인정하는 서류

3. 신분증(주민등록증이나 운전면허증 등 사진이 붙은 정부기관 발행 신분증, 본인이 아닌 경우에는 본인의 인감증명서 또는 본인서명사실확인서 포함)

4. 기타 보험수익자가 보험금의 수령에 필요하여 제출하는 서류

② 제1항 제2호 나. 목 (ㄴ)의 진단서는 의료법 제3조(의료기관)에서 규정한 국내의 병원이나 의원 또는 국외의 의료관련법에서 정한 의료기관에서 발급한 것이어야 합니다.

### 제4조 (특별약관의 소멸)

피보험자가 보험기간 중에 사망하였을 경우에는 "보험료 및 책임준비금 산출방법서"에서 정하는 바에 따라 회사가 적립한 사망당시 이 특별약관의 책임준비금을



계약자에게 지급하고, 이 특별약관은 더 이상 효력이 없습니다.

## 제5조 (준용규정)

이 특별약관에 정하지 않은 사항은 보통약관을 따릅니다. 다만, 보통약관 제10조(환급금의 중도인출), 제11조(만기환급금의 지급)은 제외합니다.

### 1-49. 상해 사망 특별약관

#### 제1조 (보험금의 지급사유)

회사는 피보험자가 보험증권에 기재된 이 특별약관의 보험기간(이하 「보험기간」이라 합니다) 중에 상해의 직접결과로써 사망한 경우(질병으로 인한 사망은 제외합니다) 보험증권에 기재된 이 특별약관의 보험가입금액을 사망보험금으로 보험수익자에게 지급합니다.

#### 제2조 (보험금 지급에 관한 세부규정)

① 제1조(보험금의 지급사유)의 ‘사망’에는 보험기간에 다음 어느 하나의 사유가 발생한 경우를 포함합니다.

1. 실종선고를 받은 경우: 법원에서 인정한 실종기간이 끝나는 때에 사망한 것으로 봅니다.
2. 관공서에서 수해, 화재나 그 밖의 재난을 조사하고 사망한 것으로 통보하는 경우: 가족관계등록부에 기재된 사망연월일을 기준으로 합니다.

#### <실종선고>

어떤 사람의 생사불명의 상태가 일정기간 이상 계속될 때 이해관계가 있는 사람의 청구에 의해 사망한 것으로 간주하는 법원의 결정

- ② 「호스피스·완화의료 및 임종과정에 있는 환자의 연명의료결정에 관한 법률」에 따른 연명의료중단 등 결정 및 그 이행으로 피보험자가 사망하는 경우 연명의료중단 등 결정 및 그 이행은 제1조(보험금의 지급사유) ‘사망’의 원인 및 ‘사망보험금’ 지급에 영향을 미치지 않습니다.
- ③ 보험수익자와 회사가 제1조(보험금의 지급사유)의 보험금 지급사유에 대해 합의하지 못할 때는 보험수익자와 회사가 함께 제3자를 정하고 그 제3자의 의견에 따를 수 있습니다. 제3자는 의료법 제3조(의료기관)에 규정한 종합병원 소속 전문의 중에 정하며, 보험금 지급사유 판정에 드는 의료비용은 회사가 전액 부담합니다.

### 제3조 (특별약관의 소멸)

- ① 회사가 제1조(보험금의 지급사유)에서 정한 사망보험금을 지급한 때에는 그 손해보상의 원인이 생긴 때부터 이 특별약관은 소멸되며 그 때부터 효력이 없습니다. 이 경우 회사는 이 특별약관의 해지환급금을 지급하지 않습니다.
- ② 피보험자가 보험기간 중에 이 특별약관에서 보장하지 않는 사유로 사망하였을 경우에는 "보험료 및 책임준비금 산출방법서"에서 정하는 바에 따라 회사가 적립한 사망당시 이 특별약관의 책임준비금을 계약자에게 지급하고, 이 특별약관은 더 이상 효력이 없습니다.

## 제4조 (준용규정)

이 특별약관에 정하지 않은 사항은 무배당 삼성화재 상해보험 안심동행(1812.16) 1종(연만기) 보통약관(이하 「보통약관」이라 합니다)을 따릅니다. 다만, 보통약관 제10조(환급금의 중도인출), 제11조(만기환급금의 지급)은 제외합니다.

### 1-50. 대중교통 이용중 교통상해 사망 특별약관

#### 제1조 (보험금의 지급사유)

- ① 회사는 피보험자가 보험증권에 기재된 이 특별약관의 보험기간(이하 「보험기간」이라 합니다) 중 대중교통 이용중에 급격하고도 우연한 교통사고(이하 「대중교통 이용중 교통사고」라 합니다)로 인한 상해의 직접결과로써 사망한 경우(질병으로 인한 사망은 제외합니다) 보험증권에 기재된 이 특별약관의 보험가입금액을 사망보험금으로 보험수익자에게 지급합니다.
- ② 제1항의 「대중교통」이라 함은 아래와 같습니다.
  - 1. 여객수송용 항공기
  - 2. 여객수송용 지하철, 전철, 기차
  - 3. 여객자동차운수사업법시행령 제3조의 시내버스, 농어촌버스, 마을버스, 시외버스 및 고속버스(전세버스 제외)
  - 4. 여객자동차운수사업법시행령 제3조의 일반택시, 개인택시(렌터카 제외)
  - 5. 여객수송용 선박
- ③ 제1항의 「대중교통 이용중 교통사고」라 함은 아래와 같습니다.

1. 운행 중인 대중교통수단에 피보험자가 탑승중(운전을 제외) 교통사고
2. 대중교통수단에 피보험자가 탑승목적으로 승·하차 하던 중 교통사고
3. 대중교통수단의 이용을 위해 피보험자가 승강장 내 대기 중 교통사고

## 제2조 (보험금 지급에 관한 세부규정)

- ① 제1조(보험금의 지급사유) 제1항의 ‘사망’에는 보험기간에 다음 어느 하나의 사유가 발생한 경우를 포함합니다.
1. 실종선고를 받은 경우: 법원에서 인정한 실종기간이 끝나는 때에 사망한 것으로 봅니다.
  2. 관공서에서 수해, 화재나 그 밖의 재난을 조사하고 사망한 것으로 통보하는 경우: 가족관계등록부에 기재된 사망연월일을 기준으로 합니다.

### <실종선고>

어떤 사람의 생사불명의 상태가 일정기간 이상 계속될 때 이해관계가 있는 사람의 청구에 의해 사망한 것으로 간주하는 법원의 결정

- ② 「호스피스·완화의료 및 임종과정에 있는 환자의 연명의료결정에 관한 법률」에 따른 연명의료중단 등 결정 및 그 이행으로 피보험자가 사망하는 경우 연명의료중단 등 결정 및 그 이행은 제1조(보험금의 지급사유) 제1항 ‘사망’의 원인 및 ‘사망보험금’ 지급에 영향을 미치지 않습니다.
- ③ 보험수익자와 회사가 제1조(보험금의 지급사유) 제1항의 보험금 지급사유에 대해 합의하지 못할 때는 보험수익자와 회사가 함께 제3자를 정하고 그 제3자의 의견에 따를 수 있습니다. 제3자는 의료법 제3조

(의료기관)에 규정한 종합병원 소속 전문의 중에 정하며, 보험금 지급사유 판정에 드는 의료비용은 회사가 전액 부담합니다.

### 제3조 (보험금을 지급하지 않는 사유)

① 회사는 아래의 사유를 원인으로 하여 생긴 손해는 보상하지 않습니다.

1. 무배당 삼성화재 상해보험 안심동행(1812.16) 1종(연만기) 보통약관(이하 「보통약관」이라 합니다) 제5조(보험금을 지급하지 않는 사유)

2. 아래에 열거된 행위로 인하여 생긴 사고

가. 시운전, 경기(이를 위한 연습을 포함합니다) 또는 흥행(이를 위한 연습을 포함합니다)을 위하여 운행중의 자동차 및 기타 교통수단에 탑승(운전을 포함합니다)하고 있는 동안에 발생한 손해

나. 하역작업을 하는 동안에 발생하는 손해

다. 자동차 및 기타 교통수단의 설치, 수선, 점검, 정비나 청소작업을 하는 동안에 발생한 손해

라. 건설기계 및 농업기계가 작업기계로 사용되는 동안 발생한 손해

② 제1항에서 자동차라 함은 자동차관리법 시행규칙 제2조에 정한 승용자동차, 승합자동차, 화물자동차, 특수자동차, 이륜자동차 및 자동차손해배상보장법 시행령 제2조에 정한 건설기계(덤프트럭, 타이어식 기중기, 콘크리트믹서트럭, 트럭적재식 콘크리트펌프, 트럭적재식 아스팔트살포기, 타이어식 굴삭기, 트럭지게차, 도로보수트럭, 노면측정장비)를 말함

니다. 이 경우 관련 법규가 변경되어 새로운 항목이 추가되는 경우에는 그 항목도 포함하는 것으로 합니다.

- ③ 제1항에서 「기타 교통수단」이라 함은 아래의 어느 하나에 해당되는 것을 말합니다.
  - 1. 기차, 전동차, 기동차, 케이블카(공중케이블카를 포함함), 리프트, 엘리베이터 및 에스컬레이터, 모노레일
  - 2. 스쿠터, 자전거, 원동기를 붙인 자전거
  - 3. 항공기, 선박(요트, 모터보트, 보트 포함)
  - 4. 제2항의 자동차손해배상보장법 시행령 제2조에서 정한 건설기계를 제외한 건설기계 및 농업기계
- ④ 제2항의 건설기계, 제3항 제4호의 건설기계 및 농업기계가 작업기계로 사용되는 동안은 자동차 또는 기타 교통수단으로 보지 않습니다.

#### 제4조 (특별약관의 소멸)

- ① 회사가 제1조(보험금의 지급사유) 제1항에서 정한 사망보험금을 지급한 때에는 그 손해보상의 원인이 생긴 때부터 이 특별약관은 소멸되며 그 때부터 효력이 없습니다. 이 경우 회사는 이 특별약관의 해지환급금을 지급하지 않습니다.
- ② 피보험자가 보험기간 중에 이 특별약관에서 보장하지 않는 사유로 사망하였을 경우에는 "보험료 및 책임준비금 산출방법서"에서 정하는 바에 따라 회사가 적립한 사망당시 이 특별약관의 책임준비금을 계약자에게 지급하고, 이 특별약관은 더 이상 효력이 없습니다.

## 제5조 (준용규정)

이 특별약관에 정하지 않은 사항은 보통약관을 따릅니다. 다만, 보통약관 제10조(환급금의 중도인출), 제11조(만기환급금의 지급)은 제외합니다.

### 1-51. 신주말 교통상해 사망(운전자용) 특별약관

#### 제1조 (보험금의 지급사유)

① 회사는 피보험자(운전자를 대상으로 합니다. 이하 같습니다)가 보험증권에 기재된 이 특별약관의 보험기간(이하 「보험기간」이라 합니다) 중 신주말에 아래에 정한 사고(이하 「교통사고」라 합니다)로 인한 상해의 직접결과로써 사망한 경우(질병으로 인한 사망은 제외합니다) 보험증권에 기재된 이 특별약관의 보험가입금액을 사망보험금으로 보험수익자에게 지급합니다.

1. 자동차를 운전하던 중에 급격하고도 우연한 자동차사고(이하 「자동차 운전중 교통사고」라 합니다)
2. 운행중인 자동차에 운전을 하고 있지 않는 상태로 탑승중이거나 운행중인 기타 교통수단에 탑승(운전을 포함)하고 있을 때에 급격하고도 우연한 외래의 사고(이하 「탑승중 교통사고」라 합니다)
3. 운행중인 자동차 및 기타 교통수단에 탑승하지 않은 때, 운행중인 자동차 및 기타 교통수단(적재물을 포함)과의 충돌, 접촉 또는 이들 자동차 및 기타 교통수단의 충돌, 접촉, 화재 또는 폭발 등의 교통사고(이하 「비탑승중 교통사고」라 합니다)

<용어풀이>

「자동차를 운전하던 중」이라 함은 도로 여부, 주정차 여부, 엔진의 시동 여부를 불문하고 피보험자가 자동차 운전석에 탑승하여 핸들을 조작하거나 조작 가능한 상태에 있는 것을 말합니다.

- ② 제1항에서 자동차라 함은 자동차관리법 시행규칙 제2조에 정한 승용자동차, 승합자동차, 화물자동차, 특수자동차, 이륜자동차 및 자동차손해배상보장법 시행령 제2조에 정한 건설기계(덤프트럭, 타이어식 기중기, 콘크리트믹서트럭, 트럭적재식 콘크리트펌프, 트럭적재식 아스팔트살포기, 타이어식 굴삭기, 트럭지게차, 도로보수트럭, 노면측정장비)를 말합니다. 이 경우 관련 법규가 변경되어 새로운 항목이 추가되는 경우에는 그 항목도 포함하는 것으로 합니다.
- ③ 제1항에서 「기타 교통수단」이라 함은 아래의 어느 하나에 해당되는 것을 말합니다.
1. 기차, 전동차, 기동차, 케이블카(공중케이블카를 포함함), 리프트, 엘리베이터 및 에스컬레이터, 모노레일
  2. 스쿠터, 자전거, 원동기를 붙인 자전거
  3. 항공기, 선박(요트, 모터보트, 보트 포함)
  4. 제2항의 자동차손해배상보장법 시행령 제2조에 정한 건설기계를 제외한 건설기계 및 농업기계
- ④ 제2항의 건설기계, 제3항 제4호의 건설기계 및 농업기계가 작업기계로 사용되는 동안은 자동차 또는 기타 교통수단으로 보지 않습니다.
- ⑤ 제1항의 신주말이라 함은 사고발생지의 표준시를 기준으로 금요일, 토요일, 법정공휴일(일요일 포함) 또는 근로자의 날을 말합니다.



## 제2조 (보험금 지급에 관한 세부규정)

- ① 제1조(보험금의 지급사유) 제1항의 ‘사망’에는 보험기간에 다음 어느 하나의 사유가 발생한 경우를 포함합니다.
1. 실종선고를 받은 경우: 법원에서 인정한 실종기간이 끝나는 때에 사망한 것으로 봅니다.
  2. 관공서에서 수해, 화재나 그 밖의 재난을 조사하고 사망한 것으로 통보하는 경우: 가족관계등록부에 기재된 사망연월일을 기준으로 합니다.

### <실종선고>

어떤 사람의 생사불명의 상태가 일정기간 이상 계속될 때 이해관계가 있는 사람의 청구에 의해 사망한 것으로 간주하는 법원의 결정

- ② 「호스피스·완화의료 및 임종과정에 있는 환자의 연명의료결정에 관한 법률」에 따른 연명의료중단 등 결정 및 그 이행으로 피보험자가 사망하는 경우 연명의료중단 등 결정 및 그 이행은 제1조(보험금의 지급사유) 제1항 ‘사망’의 원인 및 ‘사망보험금’ 지급에 영향을 미치지 않습니다.
- ③ 보험수익자와 회사가 제1조(보험금의 지급사유) 제1항의 보험금 지급사유에 대해 합의하지 못할 때는 보험수익자와 회사가 함께 제3자를 정하고 그 제3자의 의견에 따를 수 있습니다. 제3자는 의료법 제3조(의료기관)에 규정한 종합병원 소속 전문의 중에 정하며, 보험금 지급사유 판정에 드는 의료비용은 회사가 전액 부담합니다.

## 제3조 (보험금을 지급하지 않는 사유)

회사는 아래의 사유를 원인으로 하여 생긴 손해는 보상하지 않습니다.

1. 무배당 삼성화재 상해보험 안심동행(1812.16) 1종(연만기) 보통약관(이하 「보통약관」이라 합니다) 제5조(보험금을 지급하지 않는 사유)
2. 아래에 열거된 행위로 인하여 생긴 사고
  - 가. 시운전, 경기(이를 위한 연습을 포함합니다) 또는 흥행(이를 위한 연습을 포함합니다)을 위하여 운행중의 자동차 및 기타 교통수단에 탑승(운전을 포함합니다)하고 있는 동안에 발생한 손해
  - 나. 하역작업을 하는 동안에 발생한 손해
  - 다. 자동차 및 기타 교통수단의 설치, 수선, 점검, 정비나 청소작업을 하는 동안에 발생한 손해
  - 라. 건설기계 및 농업기계가 작업기계로 사용되는 동안 발생한 손해

#### 제4조 (특별약관의 소멸)

- ① 회사가 제1조(보험금의 지급사유) 제1항에서 정한 사망보험금을 지급한 때에는 그 손해보상의 원인이 생긴 때부터 이 특별약관은 소멸되며 그 때부터 효력이 없습니다. 이 경우 회사는 이 특별약관의 해지환급금을 지급하지 않습니다.
- ② 피보험자가 보험기간 중에 이 특별약관에서 보장하지 않는 사유로 사망하였을 경우에는 "보험료 및 책임준비금 산출방법서"에서 정하는 바에 따라 회사가 적립한 사망당시 이 특별약관의 책임준비금을 계약자에게 지급하고, 이 특별약관은 더 이상 효력이 없습니다.

## 제5조 (준용규정)

이 특별약관에 정하지 않은 사항은 보통약관을 따릅니다. 다만, 보통약관 제10조(환급금의 중도인출), 제11조(만기환급금의 지급)은 제외합니다.

### 1-52. 신주말 교통상해 사망(비운전자용) 특별약관

#### 제1조 (보험금의 지급사유)

① 회사는 피보험자(비운전자를 대상으로 합니다. 이하 같습니다)가 보험증권에 기재된 이 특별약관의 보험기간(이하 「보험기간」이라 합니다) 중 신주말에 아래에 정한 사고(이하 「교통사고」라 합니다)로 인한 상해의 직접결과로써 사망한 경우(질병으로 인한 사망은 제외합니다) 보험증권에 기재된 이 특별약관의 보험가입금액을 사망보험금으로 보험수익자에게 지급합니다.

1. 운행중인 자동차에 운전을 하고 있지 않는 상태로 탑승중이거나 운행중인 기타 교통수단에 탑승(운전을 포함)하고 있을 때에 급격하고도 우연한 외래의 사고(이하 「탑승중 교통사고」라 합니다)
2. 운행중인 자동차 및 기타 교통수단에 탑승하지 않은 때, 운행중인 자동차 및 기타 교통수단(적재물을 포함)과의 충돌, 접촉 또는 이들 자동차 및 기타 교통수단의 충돌, 접촉, 화재 또는 폭발 등의 교통사고(이하 「비탑승중 교통사고」라 합니다)

② 제1항에서 자동차라 함은 자동차관리법 시행규칙 제2조에 정한 승용자동차, 승합자동차, 화물자동차, 특수자동차, 이륜자동차 및 자동차손해배상보장법 시행령 제2조에 정한 건설기계(덤프트럭, 타이어식

기중기, 콘크리트믹서트럭, 트럭적재식 콘크리트펌프, 트럭적재식 아스팔트살포기, 타이어식 굴삭기, 트럭지게차, 도로보수트럭, 노면측정장비)를 말합니다. 이 경우 관련 법규가 변경되어 새로운 항목이 추가되는 경우에는 그 항목도 포함하는 것으로 합니다.

- ③ 제1항에서 「기타 교통수단」이라 함은 아래의 어느 하나에 해당되는 것을 말합니다.
  - 1. 기차, 전동차, 기동차, 케이블카(공중케이블카를 포함함), 리프트, 엘리베이터 및 에스컬레이터, 모노레일
  - 2. 스쿠터, 자전거, 원동기를 붙인 자전거
  - 3. 항공기, 선박(요트, 모터보트, 보트 포함)
  - 4. 제2항의 자동차손해배상보장법 시행령 제2조에서 정한 건설기계를 제외한 건설기계 및 농업기계
- ④ 제2항의 건설기계, 제3항 제4호의 건설기계 및 농업기계가 작업기계로 사용되는 동안은 자동차 또는 기타 교통수단으로 보지 않습니다.
- ⑤ 제1항의 신주말이라 함은 사고발생지의 표준시를 기준으로 금요일, 토요일, 법정공휴일(일요일 포함) 또는 근로자의 날을 말합니다.

## 제2조 (보험금 지급에 관한 세부규정)

- ① 제1조(보험금의 지급사유) 제1항의 ‘사망’에는 보험기간에 다음 어느 하나의 사유가 발생한 경우를 포함합니다.
  - 1. 실종선고를 받은 경우: 법원에서 인정한 실종기간이 끝나는 때에 사망한 것으로 봅니다.

2. 관공서에서 수해, 화재나 그 밖의 재난을 조사하고 사망한 것으로 통보하는 경우: 가족관계등록부에 기재된 사망연월일을 기준으로 합니다.

<실종선고>

어떤 사람의 생사불명의 상태가 일정기간 이상 계속될 때 이해관계가 있는 사람의 청구에 의해 사망한 것으로 간주하는 법원의 결정

- ② 「호스피스·완화의료 및 임종과정에 있는 환자의 연명의료결정에 관한 법률」에 따른 연명의료중단 등 결정 및 그 이행으로 피보험자가 사망하는 경우 연명의료중단 등 결정 및 그 이행은 제1조(보험금의 지급사유) 제1항 ‘사망’의 원인 및 ‘사망보험금’ 지급에 영향을 미치지 않습니다.
- ③ 보험수익자와 회사가 제1조(보험금의 지급사유) 제1항의 보험금 지급사유에 대해 합의하지 못할 때는 보험수익자와 회사가 함께 제3자를 정하고 그 제3자의 의견에 따를 수 있습니다. 제3자는 의료법 제3조(의료기관)에 규정한 종합병원 소속 전문의 중에 정하며, 보험금 지급사유 판정에 드는 의료비용은 회사가 전액 부담합니다.

### 제3조 (보험금을 지급하지 않는 사유)

회사는 아래의 사유를 원인으로 하여 생긴 손해는 보상하지 않습니다.

- 1. 무배당 삼성화재 상해보험 안심동행(1812.16) 1종(연만기) 보통약관(이하 「보통약관」이라 합니다) 제5조(보험금을 지급하지 않는 사유)
- 2. 아래에 열거된 행위로 인하여 생긴 사고
  - 가. 피보험자가 자동차를 운전하던 중에 발생한 손해

- 나. 시운전, 경기(이를 위한 연습을 포함합니다) 또는 흥행(이를 위한 연습을 포함합니다)을 위하여 운행중의 자동차 및 기타 교통수단에 탑승(운전을 포함합니다)하고 있는 동안에 발생한 손해
- 다. 하역작업을 하는 동안에 발생하는 손해
- 라. 자동차 및 기타 교통수단의 설치, 수선, 점검, 정비나 청소작업을 하는 동안에 발생한 손해
- 마. 건설기계 및 농업기계가 작업기계로 사용되는 동안 발생한 손해

<용어풀이>

「자동차를 운전하던 중」이라 함은 도로여부, 주정차여부, 엔진의 시동 여부를 불문하고 피보험자가 자동차 운전석에 탑승하여 핸들을 조작하거나 조작 가능한 상태에 있는 것을 말합니다.

#### 제4조 (특별약관의 소멸)

- ① 회사가 제1조(보험금의 지급사유) 제1항에서 정한 사망보험금을 지급한 때에는 그 손해보상의 원인이 생긴 때부터 이 특별약관은 소멸되며 그 때부터 효력이 없습니다. 이 경우 회사는 이 특별약관의 해지환급금을 지급하지 않습니다.
- ② 피보험자가 보험기간 중에 이 특별약관에서 보장하지 않는 사유로 사망하였을 경우에는 "보험료 및 책임준비금 산출방법서"에서 정하는 바에 따라 회사가 적립한 사망당시 이 특별약관의 책임준비금을 계약자에게 지급하고, 이 특별약관은 더 이상 효력이 없습니다.

## 제5조 (준용규정)

이 특별약관에 정하지 않은 사항은 보통약관을 따릅니다. 다만, 보통약관 제10조(환급금의 중도인출), 제11조(만기환급금의 지급)은 제외합니다.

### 1-53. 교통상해 사망(운전자용) 특별약관

#### 제1조 (보험금의 지급사유)

① 회사는 피보험자(운전자를 대상으로 합니다. 이하 같습니다)가 보험증권에 기재된 이 특별약관의 보험기간(이하 「보험기간」이라 합니다) 중에 아래에 정한 사고(이하 「교통사고」라 합니다)로 인한 상해의 직접결과로써 사망한 경우(질병으로 인한 사망은 제외합니다) 보험증권에 기재된 이 특별약관의 보험가입금액을 사망보험금으로 보험수익자에게 지급합니다.

1. 자동차를 운전하던 중에 급격하고도 우연한 자동차사고(이하 「자동차 운전중 교통사고」라 합니다)
2. 운행중인 자동차에 운전을 하고 있지 않는 상태로 탑승중이거나 운행중인 기타 교통수단에 탑승(운전을 포함)하고 있을 때에 급격하고도 우연한 외래의 사고(이하 「탑승중 교통사고」라 합니다)
3. 운행중인 자동차 및 기타 교통수단에 탑승하지 않은 때, 운행중인 자동차 및 기타 교통수단(적재물을 포함)과의 충돌, 접촉 또는 이들 자동차 및 기타 교통수단의 충돌, 접촉, 화재 또는 폭발 등의 교통사고(이하 「비탑승중 교통사고」라 합니다)

<용어풀이>

「자동차를 운전하던 중」이라 함은 도로여부, 주정차여부, 엔진의 시동 여부를 불문하고 피보험자가 자동차 운전석에 탑승하여 핸들을 조작하거나 조작 가능한 상태에 있는 것을 말합니다.

- ② 제1항에서 자동차라 함은 자동차관리법 시행규칙 제2조에 정한 승용자동차, 승합자동차, 화물자동차, 특수자동차, 이륜자동차 및 자동차손해배상보장법 시행령 제2조에 정한 건설기계(덤프트럭, 타이어식 기중기, 콘크리트믹서트럭, 트럭적재식 콘크리트펌프, 트럭적재식 아스팔트살포기, 타이어식 굴삭기, 트럭지게차, 도로보수트럭, 노면측정장비)를 말합니다. 이 경우 관련 법규가 변경되어 새로운 항목이 추가되는 경우에는 그 항목도 포함하는 것으로 합니다.
- ③ 제1항에서 「기타 교통수단」이라 함은 아래의 어느 하나에 해당되는 것을 말합니다.
1. 기차, 전동차, 기동차, 케이블카(공중케이블카를 포함함), 리프트, 엘리베이터 및 에스컬레이터, 모노레일
  2. 스쿠터, 자전거, 원동기를 붙인 자전거
  3. 항공기, 선박(요트, 모터보트, 보트 포함)
  4. 제2항의 자동차손해배상보장법 시행령 제2조에서 정한 건설기계를 제외한 건설기계 및 농업기계
- ④ 제2항의 건설기계, 제3항 제4호의 건설기계 및 농업기계가 작업기계로 사용되는 동안은 자동차 또는 기타 교통수단으로 보지 않습니다.



## 제2조 (보험금 지급에 관한 세부규정)

- ① 제1조(보험금의 지급사유) 제1항의 ‘사망’에는 보험기간에 다음 어느 하나의 사유가 발생한 경우를 포함합니다.
1. 실종선고를 받은 경우: 법원에서 인정한 실종기간이 끝나는 때에 사망한 것으로 봅니다.
  2. 관공서에서 수해, 화재나 그 밖의 재난을 조사하고 사망한 것으로 통보하는 경우: 가족관계등록부에 기재된 사망연월일을 기준으로 합니다.

### <실종선고>

어떤 사람의 생사불명의 상태가 일정기간 이상 계속될 때 이해관계가 있는 사람의 청구에 의해 사망한 것으로 간주하는 법원의 결정

- ② 「호스피스·완화의료 및 임종과정에 있는 환자의 연명의료결정에 관한 법률」에 따른 연명의료중단 등 결정 및 그 이행으로 피보험자가 사망하는 경우 연명의료중단 등 결정 및 그 이행은 제1조(보험금의 지급사유) 제1항 ‘사망’의 원인 및 ‘사망보험금’ 지급에 영향을 미치지 않습니다.
- ③ 보험수익자와 회사가 제1조(보험금의 지급사유) 제1항의 보험금 지급사유에 대해 합의하지 못할 때는 보험수익자와 회사가 함께 제3자를 정하고 그 제3자의 의견에 따를 수 있습니다. 제3자는 의료법 제3조(의료기관)에 규정한 종합병원 소속 전문의 중에 정하며, 보험금 지급사유 판정에 드는 의료비용은 회사가 전액 부담합니다.

## 제3조 (보험금을 지급하지 않는 사유)

회사는 아래의 사유를 원인으로 하여 생긴 손해는 보상하지 않습니다.

1. 무배당 삼성화재 상해보험 안심동행(1812.16) 1종(연만기) 보통약관(이하 「보통약관」이라 합니다) 제5조(보험금을 지급하지 않는 사유)
2. 아래에 열거된 행위로 인하여 생긴 사고
  - 가. 시운전, 경기(이를 위한 연습을 포함합니다) 또는 흥행(이를 위한 연습을 포함합니다)을 위하여 운행중의 자동차 및 기타 교통수단에 탑승(운전을 포함합니다)하고 있는 동안에 발생한 손해
  - 나. 하역작업을 하는 동안에 발생하는 손해
  - 다. 자동차 및 기타 교통수단의 설치, 수선, 점검, 정비나 청소작업을 하는 동안에 발생한 손해
  - 라. 건설기계 및 농업기계가 작업기계로 사용되는 동안 발생한 손해

#### 제4조 (특별약관의 소멸)

- ① 회사가 제1조(보험금의 지급사유) 제1항에서 정한 사망보험금을 지급한 때에는 그 손해보상의 원인이 생긴 때부터 이 특별약관은 소멸되며 그 때부터 효력이 없습니다. 이 경우 회사는 이 특별약관의 해지환급금을 지급하지 않습니다.
- ② 피보험자가 보험기간 중에 이 특별약관에서 보장하지 않는 사유로 사망하였을 경우에는 "보험료 및 책임준비금 산출방법서"에서 정하는 바에 따라 회사가 적립한 사망당시 이 특별약관의 책임준비금을 계약자에게 지급하고, 이 특별약관은 더이상 효력이 없습니다.

## 제5조 (준용규정)

이 특별약관에 정하지 않은 사항은 보통약관을 따릅니다. 다만, 보통약관 제10조(환급금의 중도인출), 제11조(만기환급금의 지급)은 제외합니다.

### 1-54. 교통상해 사망(비운전자용) 특별약관

#### 제1조 (보험금의 지급사유)

① 회사는 피보험자(비운전자를 대상으로 합니다. 이하 같습니다)가 보험증권에 기재된 이 특별약관의 보험기간(이하 「보험기간」이라 합니다) 중에 아래에 정한 사고(이하 「교통사고」라 합니다)로 인한 상해의 직접결과로써 사망한 경우(질병으로 인한 사망은 제외합니다) 보험증권에 기재된 이 특별약관의 보험가입금액을 사망보험금으로 보험수익자에게 지급합니다.

1. 운행중인 자동차에 운전을 하고 있지 않는 상태로 탑승중이거나 운행중인 기타 교통수단에 탑승(운전을 포함)하고 있을 때에 급격하고도 우연한 외래의 사고(이하 「탑승중 교통사고」라 합니다)
2. 운행중인 자동차 및 기타 교통수단에 탑승하지 않은 때, 운행중인 자동차 및 기타 교통수단(적재물을 포함)과의 충돌, 접촉 또는 이들 자동차 및 기타 교통수단의 충돌, 접촉, 화재 또는 폭발 등의 교통사고(이하 「비탑승중 교통사고」라 합니다)

② 제1항에서 자동차라 함은 자동차관리법 시행규칙 제2조에 정한 승용자동차, 승합자동차, 화물자동차, 특수자동차, 이륜자동차 및 자동차손해배상보장법 시행령 제2조에 정한 건설기계(덤프트럭, 타이어식

기중기, 콘크리트믹서트럭, 트럭적재식 콘크리트펌프, 트럭적재식 아스팔트살포기, 타이어식 굴삭기, 트럭지게차, 도로보수트럭, 노면측정장비)를 말합니다. 이 경우 관련 법규가 변경되어 새로운 항목이 추가되는 경우에는 그 항목도 포함하는 것으로 합니다.

③ 제1항에서 「기타 교통수단」이라 함은 아래의 어느 하나에 해당되는 것을 말합니다.

1. 기차, 전동차, 기동차, 케이블카(공중케이블카를 포함함), 리프트, 엘리베이터 및 에스컬레이터, 모노레일
2. 스쿠터, 자전거, 원동기를 붙인 자전거
3. 항공기, 선박(요트, 모터보트, 보트 포함)
4. 제2항의 자동차손해배상보장법 시행령 제2조에서 정한 건설기계를 제외한 건설기계 및 농업기계

④ 제2항의 건설기계, 제3항 제4호의 건설기계 및 농업기계가 작업기계로 사용되는 동안은 자동차 또는 기타 교통수단으로 보지 않습니다.

## 제2조 (보험금 지급에 관한 세부규정)

① 제1조(보험금의 지급사유) 제1항의 ‘사망’에는 보험기간에 다음 어느 하나의 사유가 발생한 경우를 포함합니다.

1. 실종선고를 받은 경우: 법원에서 인정한 실종기간이 끝나는 때에 사망한 것으로 봅니다.
2. 관공서에서 수해, 화재나 그 밖의 재난을 조사하고 사망한 것으로 통보하는 경우: 가족관계등록부에 기재된 사망연월일을 기준으로 합니다.

<실종선고>

어떤 사람의 생사불명의 상태가 일정기간 이상 계속될 때 이해관계가 있는 사람의 청구에 의해 사망한 것으로 간주하는 법원의 결정

- ② 「호스피스·완화의료 및 임종과정에 있는 환자의 연명의료결정에 관한 법률」에 따른 연명의료중단 등 결정 및 그 이행으로 피보험자가 사망하는 경우 연명의료중단 등 결정 및 그 이행은 제1조(보험금의 지급사유) 제1항 ‘사망’의 원인 및 ‘사망보험금’ 지급에 영향을 미치지 않습니다.
- ③ 보험수익자와 회사가 제1조(보험금의 지급사유) 제1항의 보험금 지급사유에 대해 합의하지 못할 때는 보험수익자와 회사가 함께 제3자를 정하고 그 제3자의 의견에 따를 수 있습니다. 제3자는 의료법 제3조(의료기관)에 규정한 종합병원 소속 전문의 중에 정하며, 보험금 지급사유 판정에 드는 의료비용은 회사가 전액 부담합니다.

### 제3조 (보험금을 지급하지 않는 사유)

회사는 아래의 사유를 원인으로 하여 생긴 손해는 보상하지 않습니다.

- 1. 무배당 삼성화재 상해보험 안심동행(1812.16) 1종(연만기) 보통약관(이하 「보통약관」이라 합니다) 제5조(보험금을 지급하지 않는 사유)
- 2. 아래에 열거된 행위로 인하여 생긴 사고
  - 가. 피보험자가 자동차를 운전하던 중에 발생한 손해
  - 나. 시운전, 경기(이를 위한 연습을 포함합니다) 또는 흥행(이를 위한 연습을 포함합니다)을 위하여 운행중의 자동차 및 기타 교통수단에

탑승(운전을 포함합니다)하고 있는 동안에 발생한 손해

- 다. 하역작업을 하는 동안에 발생하는 손해
- 라. 자동차 및 기타 교통수단의 설치, 수선, 점검, 정비나 청소작업을 하는 동안에 발생한 손해
- 마. 건설기계 및 농업기계가 작업기계로 사용되는 동안 발생한 손해

<용어풀이>

「자동차를 운전하던 중」이라 함은 도로여부, 주정차여부, 엔진의 시동여부를 불문하고 피보험자가 자동차 운전석에 탑승하여 핸들을 조작하거나 조작 가능한 상태에 있는 것을 말합니다.

#### 제4조 (특별약관의 소멸)

- ① 회사가 제1조(보험금의 지급사유) 제1항에서 정한 사망보험금을 지급한 때에는 그 손해보상의 원인이 생긴 때부터 이 특별약관 계약은 소멸되며 그 때부터 효력이 없습니다. 이 경우 회사는 이 특별약관의 해지환급금을 지급하지 않습니다.
- ② 피보험자가 보험기간 중에 이 특별약관에서 보장하지 않는 사유로 사망하였을 경우에는 "보험료 및 책임준비금 산출방법서"에서 정하는 바에 따라 회사가 적립한 사망당시 이 특별약관의 책임준비금을 계약자에게 지급하고, 이 특별약관은 더이상 효력이 없습니다.

## 제5조 (준용규정)

이 특별약관에 정하지 않은 사항은 보통약관을 따릅니다. 다만, 보통약관 제10조(환급금의 중도인출), 제11조(만기환급금의 지급)은 제외합니다.

### 1-55. 자동차 운전중 교통상해 사망 특별약관

#### 제1조 (보험금의 지급사유)

- ① 회사는 피보험자(운전자를 대상으로 합니다. 이하 같습니다)가 보험증권에 기재된 이 특별약관의 보험기간(이하 「보험기간」이라 합니다) 중에 자동차를 운전하던 중에 급격하고도 우연한 자동차사고(이하 「자동차 운전중 교통사고」라 합니다)로 인한 상해의 직접결과로써 사망한 경우(질병으로 인한 사망은 제외합니다) 보험증권에 기재된 이 특별약관의 보험가입금액을 사망보험금으로 보험수익자에게 지급합니다.

<용어풀이>

「자동차를 운전하던 중」이라 함은 도로 여부, 주정차 여부, 엔진의 시동 여부를 불문하고 피보험자가 자동차 운전석에 탑승하여 핸들을 조작하거나 조작 가능한 상태에 있는 것을 말합니다.

- ② 제1항에서 자동차라 함은 자동차관리법 시행규칙 제2조에 정한 승용자동차, 승합자동차, 화물자동차, 특수자동차, 이륜자동차 및 자동차손해배상보장법 시행령 제2조에 정한 건설기계(덤프트럭, 타이어식 기중기, 콘크리트믹서트럭, 트럭적재식 콘크리트펌프, 트럭적재식 아스팔트살포기, 타이어식 굴삭기, 트럭지게차, 도로보수트럭, 노면측정장비)를 말합니다. 이 경우 관련 법규가 변경되어 새로운 항목이

추가되는 경우에는 그 항목도 포함하는 것으로 합니다.

- ③ 제2항의 건설기계가 작업기계로 사용되는 동안은 자동차로 보지 않습니다.

## 제2조 (보험금 지급에 관한 세부규정)

- ① 제1조(보험금의 지급사유) 제1항의 ‘사망’에는 보험기간에 다음 어느 하나의 사유가 발생한 경우를 포함합니다.

1. 실종선고를 받은 경우: 법원에서 인정한 실종기간이 끝나는 때에 사망한 것으로 봅니다.
2. 관공서에서 수해, 화재나 그 밖의 재난을 조사하고 사망한 것으로 통보하는 경우: 가족관계등록부에 기재된 사망연월일을 기준으로 합니다.

### <실종선고>

어떤 사람의 생사불명의 상태가 일정기간 이상 계속될 때 이해관계가 있는 사람의 청구에 의해 사망한 것으로 간주하는 법원의 결정

- ② 「호스피스·완화의료 및 임종과정에 있는 환자의 연명의료결정에 관한 법률」에 따른 연명의료중단 등 결정 및 그 이행으로 피보험자가 사망하는 경우 연명의료중단 등 결정 및 그 이행은 제1조(보험금의 지급사유) 제1항 ‘사망’의 원인 및 ‘사망보험금’ 지급에 영향을 미치지 않습니다.
- ③ 보험수익자와 회사가 제1조(보험금의 지급사유) 제1항의 보험금 지급사유에 대해 합의하지 못할 때는 보험수익자와 회사가 함께 제3자를 정하고 그 제3자의 의견에 따를 수 있습니다. 제3자는 의료법 제3조(의료기관)에 규정한 종합병원 소속 전문의 중에 정



하며, 보험금 지급사유 판정에 드는 의료비용은 회사가 전액 부담합니다.

### 제3조 (보험금을 지급하지 않는 사유)

- ① 회사는 아래의 사유를 원인으로 하여 생긴 손해는 보상하지 않습니다.
  - 1. 무배당 삼성화재 상해보험 안심동행(1812.16) 1종(연만기) 보통약관(이하 「보통약관」이라 합니다) 제5조(보험금을 지급하지 않는 사유)
  - 2. 아래에 열거된 행위로 인하여 생긴 사고
    - 가. 시운전, 경기(이를 위한 연습을 포함합니다) 또는 흥행(이를 위한 연습을 포함합니다)을 위하여 운행중의 자동차 및 기타 교통수단에 탑승(운전을 포함합니다)하고 있는 동안에 발생한 손해
    - 나. 하역작업을 하는 동안에 발생하는 손해
    - 다. 자동차 및 기타 교통수단의 설치, 수선, 점검, 정비나 청소작업을 하는 동안에 발생한 손해
    - 라. 건설기계 및 농업기계가 작업기계로 사용되는 동안 발생한 손해
- ② 제1항에서 「기타 교통수단」이라 함은 아래의 어느 하나에 해당되는 것을 말합니다.
  - 1. 기차, 전동차, 기동차, 케이블카(공중케이블카를 포함함), 리프트, 엘리베이터 및 에스컬레이터, 모노레일
  - 2. 스쿠터, 자전거, 원동기를 붙인 자전거
  - 3. 항공기, 선박(요트, 모터보트, 보트 포함)

4. 제1조(보험금의 지급사유) 제2항의 자동차손해 배상보장법 시행령 제2조에서 정한 건설기계를 제외한 건설기계 및 농업기계
- ③ 제2항 제4호의 건설기계 및 농업기계가 작업기계로 사용되는 동안은 기타 교통수단으로 보지 않습니다.

#### 제4조 (특별약관의 소멸)

- ① 회사가 제1조(보험금의 지급사유) 제1항에서 정한 사망보험금을 지급한 때에는 그 손해보상의 원인이 생긴 때부터 이 특별약관은 소멸되며 그 때부터 효력이 없습니다. 이 경우 회사는 이 특별약관의 해지환급금을 지급하지 않습니다.
- ② 피보험자가 보험기간 중에 이 특별약관에서 보장하지 않는 사유로 사망하였을 경우에는 "보험료 및 책임준비금 산출방법서"에서 정하는 바에 따라 회사가 적립한 사망당시 이 특별약관의 책임준비금을 계약자에게 지급하고, 이 특별약관은 더 이상 효력이 없습니다.

#### 제5조 (준용규정)

이 특별약관에 정하지 않은 사항은 보통약관을 따릅니다. 다만, 보통약관 제10조(환급금의 중도인출), 제11조(만기환급금의 지급)은 제외합니다.

### 1-56. 뺑소니, 무보험자동차 상해 사망 특별약관

#### 제1조 (보험금의 지급사유)

- ① 회사는 피보험자가 보험증권에 기재된 이 특별약관의 보험기간(이하 「보험기간」 이라 합니다) 중에

뺑소니사고 또는 무보험자동차에 의한 사고(이하 「뺑소니사고 또는 무보험자동차사고」라 합니다)로 인한 상해의 직접결과로써 사망한 경우(질병으로 인한 사망은 제외합니다) 보험증권에 기재된 이 특별약관의 보험가입금액을 사망보험금으로 보험수익자에게 지급합니다.

- ② 제1항의 뺑소니사고라 함은 피보험자가 보유불명의 자동차에 의한 사고로 상해를 입고 경찰서에 뺑소니사고로 신고되어 자동차손해배상보장법상의 보유불명자동차에 의한 사고로 손해 배상금을 받을 수 있는 경우를 말합니다.
- ③ 제1항의 무보험자동차에 의한 사고라 함은 피보험자가 자동차손해배상보장법상의 대인배상 I 을 제외한 자동차보험(공제를 포함합니다)에서 보상받지 못하는 상해를 입음으로써 손해배상청구권이 발생하는 경우를 말합니다. 단, 가해 자동차가 2대 이상인 경우에는 그 전부가 무보험자동차일 때에 한합니다.

## 제2조 (보험금 지급에 관한 세부규정)

- ① 제1조(보험금의 지급사유) 제1항의 ‘사망’에는 보험기간에 다음 어느 하나의 사유가 발생한 경우를 포함합니다.
  1. 실종선고를 받은 경우: 법원에서 인정한 실종기간이 끝나는 때에 사망한 것으로 봅니다.
  2. 관공서에서 수해, 화재나 그 밖의 재난을 조사하고 사망한 것으로 통보하는 경우: 가족관계등록부에 기재된 사망연월일을 기준으로 합니다.

<실종선고>

어떤 사람의 생사불명의 상태가 일정기간 이상 계속될 때 이해관계가 있는 사람의 청구에 의해 사망한 것으로 간주하는 법원의 결정

- ② 「호스피스·완화의료 및 임종과정에 있는 환자의 연명의료결정에 관한 법률」에 따른 연명의료중단 등 결정 및 그 이행으로 피보험자가 사망하는 경우 연명의료중단 등 결정 및 그 이행은 제1조(보험금의 지급사유) 제1항 ‘사망’의 원인 및 ‘사망보험금’ 지급에 영향을 미치지 않습니다.
- ③ 보험수익자와 회사가 제1조(보험금의 지급사유) 제1항의 보험금 지급사유에 대해 합의하지 못할 때는 보험수익자와 회사가 함께 제3자를 정하고 그 제3자의 의견에 따를 수 있습니다. 제3자는 의료법 제3조(의료기관)에 규정한 종합병원 소속 전문의 중에 정하며, 보험금 지급사유 판정에 드는 의료비용은 회사가 전액 부담합니다.

### 제3조 (보험금을 지급하지 않는 사유)

회사는 아래의 사유를 원인으로 하여 생긴 손해는 보상하지 않습니다.

- 1. 무배당 삼성화재 상해보험 안심동행(1812.16) 1종(연만기) 보통약관(이하 「보통약관」이라 합니다) 제5조(보험금을 지급하지 않는 사유)
- 2. 피보험자가 자동차를 영업목적으로 운전하던 중 발생한 사고

<용어풀이>

「자동차를 운전하던 중」이라 함은 도로여부, 주정차여부, 엔진의 시동여부를 불문하고 피보험자가 자동차 운전석에 탑승하여 핸들을 조작하거나 조작 가능한 상태에 있는 것을 말합니다.

## 제4조 (특별약관의 소멸)

- ① 회사가 제1조(보험금의 지급사유) 제1항에서 정한 사망보험금을 지급한 때에는 그 손해보상의 원인이 생긴 때부터 이 특별약관은 소멸되며 그 때부터 효력이 없습니다. 이 경우 회사는 이 특별약관의 해지환급금을 지급하지 않습니다.
- ② 피보험자가 보험기간 중에 이 특별약관에서 보장하지 않는 사유로 사망하였을 경우에는 "보험료 및 책임준비금 산출방법서"에서 정하는 바에 따라 회사가 적립한 사망당시 이 특별약관의 책임준비금을 계약자에게 지급하고, 이 특별약관은 더 이상 효력이 없습니다.

## 제5조 (준용규정)

이 특별약관에 정하지 않은 사항은 보통약관을 따릅니다. 다만, 보통약관 제10조(환급금의 중도인출), 제11조(만기환급금의 지급)은 제외합니다.

### 1-57. 골프중 상해 사망 특별약관

#### 제1조 (보험금의 지급사유)

회사는 피보험자가 보험증권에 기재된 이 특별약관의 보험기간(이하 「보험기간」이라 합니다) 중에 골프시설(골프의 연습 또는 경기를 행하는 시설을 말하며, 골프연습장, 탈의실 등 그 이외의 부속시설 포함, 이하 「골프시설」이라 합니다) 구내에서 골프의 연습, 경기 또는 지도(이에 따른 탈의, 휴식 포함) 중에 발생한 급격하고도 우연한 외래의 사고(이하 「골프중 사고」라 합니다)로 인한 상해의 직접결과로써 사망한 경우

(질병으로 인한 사망은 제외합니다) 보험증권에 기재된 이 특별약관의 보험가입금액을 사망보험금으로 보험수익자에게 지급합니다.

## 제2조 (보험금 지급에 관한 세부규정)

- ① 제1조(보험금의 지급사유)의 ‘사망’에는 보험기간에 다음 어느 하나의 사유가 발생한 경우를 포함합니다.
1. 실종선고를 받은 경우: 법원에서 인정한 실종기간이 끝나는 때에 사망한 것으로 봅니다.
  2. 관공서에서 수해, 화재나 그 밖의 재난을 조사하고 사망한 것으로 통보하는 경우: 가족관계등록부에 기재된 사망연월일을 기준으로 합니다.

<실종선고>

어떤 사람의 생사불명의 상태가 일정기간 이상 계속될 때 이해관계가 있는 사람의 청구에 의해 사망한 것으로 간주하는 법원의 결정

- ② 「호스피스·완화의료 및 임종과정에 있는 환자의 연명의료결정에 관한 법률」에 따른 연명의료중단 등 결정 및 그 이행으로 피보험자가 사망하는 경우 연명의료중단 등 결정 및 그 이행은 제1조(보험금의 지급사유) ‘사망’의 원인 및 ‘사망보험금’ 지급에 영향을 미치지 않습니다.
- ③ 보험수익자와 회사가 제1조(보험금의 지급사유)의 보험금 지급사유에 대해 합의하지 못할 때는 보험수익자와 회사가 함께 제3자를 정하고 그 제3자의 의견에 따를 수 있습니다. 제3자는 의료법 제3조(의료기관)에 규정한 종합병원 소속 전문의 중에 정하며, 보험금 지급사유 판정에 드는 의료비용은 회사가 전액 부담합니다.

### 제3조 (특별약관의 소멸)

- ① 회사가 제1조(보험금의 지급사유)에서 정한 사망보험금을 지급한 때에는 그 손해보상의 원인이 생긴 때부터 이 특별약관은 소멸되며 그 때부터 효력이 없습니다. 이 경우 회사는 이 특별약관의 해지환급금을 지급하지 않습니다.
- ② 피보험자가 보험기간 중에 이 특별약관에서 보장하지 않는 사유로 사망하였을 경우에는 "보험료 및 책임준비금 산출방법서"에서 정하는 바에 따라 회사가 적립한 사망당시 이 특별약관의 책임준비금을 계약자에게 지급하고, 이 특별약관은 더 이상 효력이 없습니다.

### 제4조 (준용규정)

이 특별약관에 정하지 않은 사항은 무배당 삼성화재 상해보험 안심동행(1812.16) 1종(연만기) 보통약관(이하 「보통약관」이라 합니다)을 따릅니다. 다만, 보통약관 제10조(환급금의 중도인출), 제11조(만기환급금의 지급)은 제외합니다.

## 1-58. 자전거 탑승중 상해 사망 특별약관

### 제1조 (보험금의 지급사유)

- ① 회사는 피보험자가 보험증권에 기재된 이 특별약관의 보험기간(이하 「보험기간」이라 합니다) 중에 자전거 탑승중 급격하고도 우연한 외래의 사고(이하 「자전거 사고」라 합니다)로 인한 상해의 직접결과로써 사망한 경우(질병으로 인한 사망은 제외합니

다) 보험증권에 기재된 이 특별약관의 보험가입금액을 사망보험금으로 보험수익자에게 지급합니다.

- ② 제1항의 자전거라 함은 자전거 이용 활성화에 관한 법률 제2조 제1호 및 제1호의 2에 따른 자전거 및 전기자전거를 말하며, 그 부속품(적재물 포함)도 포함합니다. 다만, 도로교통법 제2조(정의) 제17항 가.의 3)에서 정한 원동기장치자전거, 레일에 의해 운전하는 차, 신체장애자용 휠체어 및 유아용 3륜 이상의 차는 제외합니다.
- ③ 제2항의 경우 관련 법규가 변경되어 새로운 항목이 추가되는 경우에는 그 항목도 포함하는 것으로 합니다.
- ④ 제1항의 "자전거 탑승중"이라 함은 자전거를 운전하던 중이거나, 운행중의 자전거에 운전을 하고 있지 않은 상태로 탑승하고 있는 것을 말합니다.

<용어풀이>

「자전거를 운전하던 중」이라 함은 피보험자가 자전거 운전석에 탑승하여 핸들을 조작하거나 조작 가능한 상태에 있는 것을 말합니다.

## 제2조 (보험금 지급에 관한 세부규정)

- ① 제1조(보험금의 지급사유) 제1항의 ‘사망’에는 보험기간에 다음 어느 하나의 사유가 발생한 경우를 포함합니다.
  1. 실종선고를 받은 경우: 법원에서 인정한 실종기간이 끝나는 때에 사망한 것으로 봅니다.
  2. 관공서에서 수해, 화재나 그 밖의 재난을 조사하고 사망한 것으로 통보하는 경우: 가족관계등록부에 기재된 사망연월일을 기준으로 합니다.



<실종선고>

어떤 사람의 생사불명의 상태가 일정기간 이상 계속될 때 이해관계가 있는 사람의 청구에 의해 사망한 것으로 간주하는 법원의 결정

- ② 「호스피스·완화의료 및 임종과정에 있는 환자의 연명의료결정에 관한 법률」에 따른 연명의료중단 등 결정 및 그 이행으로 피보험자가 사망하는 경우 연명의료중단 등 결정 및 그 이행은 제1조(보험금의 지급사유) 제1항 ‘사망’의 원인 및 ‘사망보험금’ 지급에 영향을 미치지 않습니다.
- ③ 보험수익자와 회사가 제1조(보험금의 지급사유) 제1항의 보험금 지급사유에 대해 합의하지 못할 때는 보험수익자와 회사가 함께 제3자를 정하고 그 제3자의 의견에 따를 수 있습니다. 제3자는 의료법 제3조(의료기관)에 규정한 종합병원 소속 전문의 중에 정하며, 보험금 지급사유 판정에 드는 의료비용은 회사가 전액 부담합니다.

### 제3조 (보험금을 지급하지 않는 사유)

회사는 아래의 사유를 원인으로 하여 생긴 손해는 보상하지 않습니다.

- 1. 무배당 삼성화재 상해보험 안심동행(1812.16) 1종(연만기) 보통약관(이하 「보통약관」이라 합니다) 제5조(보험금을 지급하지 않는 사유) 제1항
- 2. 아래에 열거된 행위로 인하여 생긴 손해
  - 가. 시운전, 경기(이를 위한 연습을 포함합니다) 또는 흥행(이를 위한 연습을 포함합니다)을 위하여 운행중의 자전거에 탑승(운전을 포함합니다)하고 있는 동안에 발생한 손해

나. 자전거의 설치, 수선, 점검, 정비나 청소작업을 하는 동안 발생한 손해

다. 하역작업을 하는 동안 발생한 손해

3. 회사는 다른 약정이 없으면 피보험자가 직업, 직무 또는 동호회 활동목적으로 자전거를 이용하여 산악지대를 오르내리는 행위 또는 이와 비슷한 위험한 활동을 하는 동안에 생긴 손해

#### 제4조 (특별약관의 소멸)

- ① 회사가 제1조(보험금의 지급사유) 제1항에서 정한 사망보험금을 지급한 때에는 그 손해보상의 원인이 생긴 때부터 이 특별약관은 소멸되며 그 때부터 효력이 없습니다. 이 경우 회사는 이 특별약관의 해지환급금을 지급하지 않습니다.
- ② 피보험자가 보험기간 중에 이 특별약관에서 보장하지 않는 사유로 사망하였을 경우에는 "보험료 및 책임준비금 산출방법서"에서 정하는 바에 따라 회사가 적립한 사망당시 이 특별약관의 책임준비금을 계약자에게 지급하고, 이 특별약관은 더 이상 효력이 없습니다.

#### 제5조 (준용규정)

이 특별약관에 정하지 않은 사항은 보통약관을 따릅니다. 다만, 보통약관 제10조(환급금의 중도인출), 제11조(만기환급금의 지급)은 제외합니다.

## 2. 상해 및 질병 관련 특별약관

### 2-1. 깁스치료비(부목치료 제외)특별약관

#### 제1조 (보험금의 지급사유)

- ① 회사는 피보험자가 보험증권에 기재된 이 특별약관의 보험기간(이하 「보험기간」이라 합니다) 중에 상해 또는 질병으로 「깁스(Cast)치료」(이하 「깁스치료」라 합니다)를 받은 경우에는 매사고마다 보험증권에 기재된 이 특별약관의 보험가입금액을 깁스치료비(부목치료 제외)로 보험수익자에게 지급합니다.
- ② 제1항의 깁스치료비(부목치료 제외)는 매사고마다 지급합니다. 다만, 동일한 상해 또는 질병으로 깁스치료를 2회이상 받거나 동시에 서로 다른 신체부위에 깁스치료를 받은 경우에는 1회에 한하여 보상합니다.

#### 제2조 (보험금 지급에 관한 세부규정)

보험수익자와 회사가 제1조(보험금의 지급사유) 제1항의 보험금 지급사유에 대해 합의하지 못할 때는 보험수익자와 회사가 함께 제3자를 정하고 그 제3자의 의견에 따를 수 있습니다. 제3자는 의료법 제3조(의료기관)에 규정한 종합병원 소속 전문의 중에 정하며, 보험금 지급사유 판정에 드는 의료비용은 회사가 전액 부담합니다.

### 제3조 (「깁스(Cast)치료」의 정의)

- ① 이 특별약관에서 「깁스(Cast)치료」라 함은 병원 또는 의원의 의사의 자격을 가진 자(이하 「의사」라 합니다)가 치료를 직접적인 목적으로 「깁스(Cast)치료」가 필요하다고 인정되는 경우로서 병원에서 의사의 관리하에 석고붕대 또는 섬유유리붕대(Fiberglass Cast)를 병변이 있는 뼈, 관절부위의 둘레 모두에 착용시켜(Circular Cast) 감은 다음 굳어지게 하여 치료효과를 가져오는 치료법을 말합니다. 단, 부목(Splint Cast)치료는 제외합니다.
- ② 제1항에서 “부목치료”라 함은 석고붕대 또는 섬유유리붕대(Fiberglass Cast)를 고정 할 부분의 일측면 또는 양측면에 착용시키고 대주는 치료법을 말합니다.

### 제4조 (특별약관의 소멸)

피보험자가 보험기간 중에 사망하였을 경우에는 "보험료 및 책임준비금 산출방법서"에서 정하는 바에 따라 회사가 적립한 사망당시 이 특별약관의 책임준비금을 계약자에게 지급하고, 이 특별약관은 더 이상 효력이 없습니다.

### 제5조 (준용규정)

이 특별약관에 정하지 않은 사항은 무배당 삼성화재 상해보험 안심동행(1812.16) 1종(연만기) 보통약관(이하 「보통약관」이라 합니다)을 따릅니다. 다만, 보통약관 제10조(환급금의 중도인출), 제11조(만기환급금의 지급)은 제외합니다.

## 2-2. 운전자 관절증(엉덩, 무릎) 수술비 특별약관

### 제1조 (보험금의 지급사유)

- ① 회사는 피보험자가 보험증권에 기재된 이 특별약관의 보험기간(이하 「보험기간」이라 합니다) 중에 상해 또는 질병으로 인하여 운전자 관절증(엉덩, 무릎)(이하 「관절증」이라 합니다)으로 진단확정되고, 그 치료를 직접적인 목적으로 관절증 수술을 받은 경우에는 보험증권에 기재된 이 특별약관의 보험가입금액을 최초 1회에 한하여 운전자 관절증(엉덩, 무릎) 수술비로 보험수익자에게 지급합니다.
- ② 제1항의 「관절증」이라 함은 [별표-상해및질병관련2] 관절증 질환 분류표에서 정한 상병을 말합니다.

### 제2조 (수술의 정의와 장소)

- ① 이 특별약관에서 「수술」이라 함은 병원 또는 의원의 의사의 자격을 가진 자(이하 「의사」라 합니다)에 의하여 관절증으로 치료가 필요하다고 인정된 경우로서 자택 등에서의 치료가 곤란하여 의료법 제3조(의료기관)에서 규정한 국내의 병원, 의원 또는 국외의 의료관련법에서 정한 의료기관에서 의사의 관리 하에 관절증의 치료를 직접적인 목적으로 의료기구를 사용하여 생체(生體)에 절단(切斷, 특정부위를 잘라내는 것), 절제(切除, 특정부위를 잘라 없애는 것) 등의 조작(操作)을 가하는 것을 말합니다.
- ② 제1항의 수술은 보건복지부 산하 신의료기술평가위원회(향후 제도변경 시에는 동 위원회와 동일한 기능을 수행하는 기관)로부터 안전성과 치료효과를 인

정반은 최신 수술기법으로 생체에 절단, 절제 등의 조작을 가하는 것을 포함합니다. 또한 레이저(Laser)를 이용하여 생체에 절단, 절제 등의 조작을 가하는 것도 포함됩니다.

<신의료기술평가위원회>

의료법 제54조(신의료기술평가위원회의 설치 등)에 의거 설치된 위원회로서 신의료기술에 관한 최고의 심의기구를 말합니다.

- ③ 제1항의 수술에서 아래에 정한 사항은 제외합니다.
1. 흡인(吸引, 주사기 등으로 빨아들이는 것)
  2. 천자(穿刺, 바늘 또는 관을 꽂아 체액·조직을 뽑아내거나 약물을 주입하는 것) 등의 조치
  3. 신경(神經) BLOCK(신경의 차단)
  4. 미용성형 목적의 수술
  5. 피임(避妊) 목적의 수술
  6. 검사 및 진단을 위한 수술(생검(生檢), 복강경검사(腹腔鏡檢查) 등)
  7. 기타 수술의 정의에 해당하지 않는 시술(체외 충격과 쇄석술 등)

### 제3조 (보험금 지급에 관한 세부규정)

보험수익자와 회사가 제1조(보험금의 지급사유) 제1항의 보험금 지급사유에 대해 합의하지 못할 때는 보험수익자와 회사가 함께 제3자를 정하고 그 제3자의 의견에 따를 수 있습니다. 제3자는 의료법 제3조(의료기관)에 규정한 종합병원 소속 전문의 중에 정하며, 보험금 지급사유 판정에 드는 의료비용은 회사가 전액 부담합니다.

#### 제4조 (보험금을 지급하지 않는 사유)

회사는 아래의 사유를 원인으로 하여 생긴 손해는 보상하지 않습니다.

1. 보통약관 제5조(보험금을 지급하지 않는 사유)
2. 알콜중독, 습관성 약품 또는 환각제의 복용 및 사용

#### 제5조 (특별약관의 소멸)

- ① 회사가 제1조(보험금의 지급사유)에서 정한 운전자 관절증(엉덩, 무릎) 수술비를 지급한 때에는 그 손해 보상의 원인이 생긴 때부터 이 특별약관은 소멸되며 그 때부터 효력이 없습니다. 이 경우 회사는 이 특별약관의 해지환급금을 지급하지 않습니다.
- ② 피보험자가 보험기간 중에 사망하였을 경우에는 "보험료 및 책임준비금 산출방법서"에서 정하는 바에 따라 회사가 적립한 사망당시 이 특별약관의 책임준비금을 계약자에게 지급하고, 이 특별약관은 더 이상 효력이 없습니다.

#### 제6조 (준용규정)

이 특별약관에 정하지 않은 사항은 무배당 삼성화재 상해보험 안심동행(1812.16) 1종(연만기) 보통약관(이하 「보통약관」이라 합니다)을 따릅니다. 다만, 보통약관 제10조(환급금의 중도인출), 제11조(만기환급금의 지급)은 제외합니다.

## 2-3. 응급실내원 진료비 특별약관

### 제1조 (보장의 범위)

이 특별약관은 「응급실내원 진료비(응급)」 및 「응급실내원 진료비(비응급)」의 총 2개의 세부보장으로 구성되어 있습니다.

### 제2조 (보험금의 지급사유)

- ① 회사는 피보험자가 보험증권에 기재된 이 특별약관의 보험기간(이하 「보험기간」이라 합니다) 중에 「응급환자」에 해당되어 응급실에 내원하여 진료를 받은 경우 응급실 내원 1회당 보험증권에 기재된 이 특별약관 해당 보장의 보험가입금액을 「응급실내원 진료비(응급)」로 보험수익자에게 지급합니다. 이 때 피보험자가 응급실 도착 전 사망하거나 외부에서 전원하여 「응급환자」에 해당되어 응급실에 내원한 경우에도 보장합니다.
- ② 회사는 피보험자가 보험기간 중에 「비응급환자」에 해당되어 응급실에 내원하여 진료를 받은 경우 응급실 내원 1회당 보험증권에 기재된 이 특별약관 해당 보장의 보험가입금액을 「응급실내원 진료비(비응급)」로 보험수익자에게 지급합니다. 이 때 피보험자가 외부에서 전원하여 「비응급환자」에 해당되어 응급실에 내원한 경우에도 보장합니다.

### 제3조 (보험금 지급에 관한 세부규정)

보험수익자와 회사가 제2조(보험금의 지급사유)의 보험금 지급사유에 대해 합의하지 못할 때는 보험수익자와 회사가 함께 제3자를 정하고 그 제3자의 의견에 따를



수 있습니다. 제3자는 의료법 제3조(의료기관)에 규정한 종합병원 소속 전문의 중에 정하며, 보험금 지급사유 판정에 드는 의료비용은 회사가 전액 부담합니다.

#### 제4조 (응급실의 정의와 장소)

이 특별약관에서 「응급실」이라 함은 응급의료에 관한 법률 제2조(정의) 제5호에서 정하는 응급의료기관(중앙응급의료센터, 권역응급의료센터, 전문응급의료센터, 지역응급의료센터, 지역응급의료기관) 또는 응급의료에 관한 법률 제35조의2(응급의료기관 외의 의료기관)에서 정하는 시장·군수·구청장에게 신고된 응급의료시설을 말합니다. 단, 관련법령이 개정된 경우 개정된 내용을 적용합니다.

#### 제5조 (응급환자, 비응급환자의 정의)

- ① 이 특별약관에서 「응급환자」라 함은 응급실에 내원하여 진료를 받은 자 중 응급의료에 관한 법률 시행규칙 제2조(응급환자)에서 정하는 자로서 「응급증상 및 이에 준하는 증상」([별표-상해및질병관련 1] 참조) 또는 「응급증상 및 이에 준하는 증상으로 진행될 가능성이 있다고 응급의료종사자(응급의료에 관한 법률 제2조 제4호 참조)가 판단하는 증상」이 있는 자(이하 「응급환자」라 합니다)를 말합니다.
- ② 이 특별약관에서 「비응급환자」라 함은 응급환자에 해당되지 않으나 한국표준질병·사인분류상 A00~Y98에 해당하는 상해 또는 질병을 직접적인 원

인으로 응급실에 내원하여 진료를 받은 자(이하 「비응급환자」라 합니다)를 말합니다.

- ③ 제1항 내지 제2항에도 불구하고 응급실이 아닌 곳에서의 야간진료 또는 외래진료를 받은 자는 「응급환자」 및 「비응급환자」에 해당하지 않습니다.

## 제6조 (보험금을 지급하지 않는 사유)

- ① 회사는 다음 중 어느 한가지로 보험금 지급사유가 발생한 때에는 응급실내원 진료비(응급) 또는 응급실내원 진료비(비응급)를 지급하지 않습니다.

1. 피보험자가 고의로 자신을 해친 경우. 다만, 피보험자가 심신상실 등으로 자유로운 의사결정을 할 수 없는 상태에서 자신을 해친 경우에는 보험금의 지급사유에서 정한 해당 보험금을 지급합니다.

2. 보험수익자가 고의로 피보험자를 해친 경우. 다만, 그 보험수익자가 보험금의 일부 보험수익자인 경우에는 다른 보험수익자에 대한 보험금은 지급합니다.

3. 계약자가 고의로 피보험자를 해친 경우

4. 전쟁, 외국의 무력행사, 혁명, 내란, 사변, 폭동

- ② 회사는 아래의 사유로 제2조(보험금의 지급사유) 제2항에서 정한 보험금 지급사유가 발생한 때에는 응급실내원 진료비(비응급)를 지급하지 않습니다.

1. 피보험자의 치매를 제외한 정신적 기능장해 (F04~F99), 선천성 뇌질환(Q00~Q04) 및 심신상실

2. 알콜중독, 습관성 약품 또는 환각제의 복용 및 사용

3. 질병을 직접적인 원인으로 하지 않는 검사, 예방접종, 인공유산, 불임시술 등으로 인한 경우

- 4. 치의보철 및 미용상의 처치로 인한 경우
- 5. 피보험자의 임신, 출산(제왕절개를 포함), 산후기로 인한 경우

### **제7조 (특별약관의 소멸)**

피보험자가 보험기간 중에 사망하였을 경우에는 "보험료 및 책임준비금 산출방법서"에서 정하는 바에 따라 회사가 적립한 사망당시 이 특별약관의 책임준비금을 계약자에게 지급하고, 이 특별약관은 더 이상 효력이 없습니다.

### **제8조 (준용규정)**

이 특별약관에 정하지 않은 사항은 무배당 삼성화재 상해보험 안심동행(1812.16) 1종(연만기) 보통약관(이하 「보통약관」이라 합니다)을 따릅니다. 다만, 보통약관 제10조(환급금의 중도인출), 제11조(만기환급금의 지급)은 제외합니다.

### 3. 비용손해 관련 특별약관

#### 3-1. 자전거사고 처리지원금(사망) · 자전거사고 벌금 특별약관

##### 제1조 (보험금의 지급사유)

① 회사는 피보험자에게 다음 중 어느 하나의 사유가 발생한 경우에는 보험수익자에게 약정한 보험금을 지급합니다.

1. 보험증권에 기재된 이 특별약관의 보험기간(이하 「보험기간」이라 합니다) 중에 자전거를 운전하던 중 급격하고도 우연히 발생한 사고(이하 「자전거사고」라 합니다)로 타인(피보험자의 부모, 배우자 및 자녀인 경우는 제외합니다. 이하 「피해자」라 합니다)을 사망하게 하여 형사합의를 한 경우 매 사고마다 피해자 각각에 대하여 피보험자가 형사합의금으로 실제로 지급한 금액(이하 「형사합의금」이라 합니다)을 피해자 1명당 3,000만원을 한도로 자전거사고 처리지원금(사망)으로 피보험자에게 지급합니다.

2. 보험기간 중에 자전거사고로 타인의 신체(의수, 의족, 의안, 의치 등 신체보조장구는 제외하나, 인공장기나 부분 의치 등 신체에 이식되어 그 기능을 대신할 경우는 포함합니다)에 상해를 입힘으로써 신체상해와 관련하여 받은 벌금액을 1사고마다 2,000만원을 한도로 보험수익자에게 지급합니다.

② 제1항 제1호의 경우 피해자에 의해 형사합의가 이루어지지 않아 공탁을 한 경우에는 피해자의 공탁금 출

급 이후 공탁금액을 3,000만원을 한도로 보상합니다.

③ 제1항 제1호의 경우 피보험자는 다음의 서류를 제출하고 보험금을 청구하여야 합니다.

1. 경찰서에서 발행한 교통사고사실확인원
2. 경찰서 혹은 검찰청에 제출된 자동차 교통사고 형사합의서(단, 합의금액이 명시되어 있어야 합니다)
3. 검찰에 의해 기소된 경우 검찰청에서 발행한 공소장
4. 법원 혹은 검찰청에 제출된 공탁서 및 피해자의 공탁금 출급 확인서
5. 기타 보험회사가 필요하다고 인정하는 서류

④ 제1항 제2호의 벌금액은 확정판결에 의하여 정해진 벌금액을 말하며, 보험기간 중에 발생한 사고의 벌금 확정판결이 보험기간이 끝난 후에 이루어진 경우를 포함합니다.

⑤ 제1항의 자전거라 함은 자전거 이용 활성화에 관한 법률 제2조 제1호 및 제1호의 2에 따른 자전거 및 전기자전거를 말하며, 그 부속품(적재물 포함)도 포함합니다. 다만, 도로교통법 제2조(정의) 제17항 가.의 3)에서 정한 원동기장치자전거, 레일에 의해 운전하는 차, 신체장애자용 휠체어 및 유아용 3륜 이상의 차는 제외합니다.

⑥ 제5항의 경우 관련 법규가 변경되어 새로운 항목이 추가되는 경우에는 그 항목도 포함하는 것으로 합니다.

<용어풀이>

「자전거를 운전하던 중」이라 함은 피보험자가 자전거 운전석에 탑승하여 핸들을 조작하거나 조작 가능한 상태에 있는 것을 말합니다.

## 제2조 (보험금을 지급하지 않는 사유)

- ① 제1조(보험금의 지급사유) 제1항 제1호의 경우에 회사는 아래의 사유를 원인으로 하여 생긴 손해는 보상하지 않습니다.
1. 피보험자의 고의
  2. 계약자의 고의
  3. 피보험자가 사고를 내고 도주하였을 때
  4. 피보험자가 자전거를 경기용이나 경기를 위한 연습용 또는 시험용으로 운전하던 중 사고를 일으킨 때
- ② 제1조(보험금의 지급사유) 제1항의 경우에 회사는 다른 약정이 없으면 피보험자가 직업, 직무 또는 동호회 활동목적으로 자전거를 이용하여 산악지대를 오르내리는 행위 또는 이와 비슷한 위험한 활동을 하는 동안에 생긴 손해에 대하여는 보상하지 않습니다.
- ③ 제1조(보험금의 지급사유) 제1항 제2호의 경우에 회사는 아래의 사유를 원인으로 하여 생긴 손해는 보상하지 않습니다.
1. 피보험자의 고의
  2. 보험수익자의 고의. 다만, 그 보험수익자가 보험금의 일부 보험수익자인 경우에는 다른 보험수익자에 대한 보험금은 지급합니다.
  3. 계약자의 고의
  4. 전쟁, 외국의 무력행사, 혁명, 내란, 사변, 폭동

5. 아래에 열거된 행위로 인하여 생긴 사고  
 가. 피보험자가 사고를 내고 도주하였을 때  
 나. 피보험자가 자전거를 경기용이나 경기를 위한 연습용 또는 시험용으로 운전하던 중 사고를 일으킨 때

### 제3조 (보험금의 비례분담)

- ① 제1조(보험금의 지급사유) 제1항 제1호의 형사합의금에 대하여 자전거사고 처리지원금(사망)을 지급할 다수 계약(각종 공제계약을 포함합니다)이 체결되어 있는 경우 형사합의금 및 각 계약의 보상책임액에 따라 제2항에 의해 계산된 각 계약의 비례분담액을 보상책임액으로 지급합니다.
- ② 다수 계약이 체결되어 있는 경우 각각의 계약에 대하여 다른 계약이 없는 것으로 하여 산출한 보상책임액의 합계액이 형사합의금을 초과하는 때에는 회사는 각 계약의 보상책임액을 비례분담하여 지급하며, 비례분담액 산출방식은 다음과 같습니다.

각 계약별 비례분담액	=	형사합의금	×	$\frac{\text{각 계약별 보상책임액}}{\text{각 계약별 보상책임액의 합계액}}$
----------------	---	-------	---	--

- ③ 제1조(보험금의 지급사유) 제1항 제2호의 자전거사고 벌금에 대하여 보험금을 지급할 다른 계약(공제계약을 포함)이 체결되어 있는 경우에는 각각의 계약에 대하여 다른 계약(공제계약을 포함)이 없는 것으로 하여 산출한 보상책임액의 합계액이 피보험자가 부담하는 금액을 초과했을 때 회사는 이 계약에 따른 보상책임액의 상기 합계액에 대한 비율에 따라 보험금을 지급합니다.

#### 제4조 (특별약관의 소멸)

피보험자가 보험기간 중에 사망하였을 경우에는 "보험료 및 책임준비금 산출방법서"에서 정하는 바에 따라 회사가 적립한 사망당시 이 특별약관의 책임준비금을 계약자에게 지급하고, 이 특별약관은 더 이상 효력이 없습니다.

#### 제5조 (준용규정)

이 특별약관에 정하지 않은 사항은 무배당 삼성화재 상해보험 안심동행(1812.16) 1종(연만기) 보통약관(이하 「보통약관」 이라 합니다)을 따릅니다. 다만, 보통약관 제10조(환급금의 중도인출), 제11조(만기환급금의 지급)은 제외합니다.

### 3-2. 교통사고처리지원금 특별약관

#### 제1조 (보험금의 지급사유)

① 회사는 피보험자가 보험증권에 기재된 이 특별약관의 보험기간(이하 「보험기간」 이라 합니다) 중에 자동차를 운전하던 중 급격하고도 우연히 발생한 자동차사고(이하 「자동차 운전중 교통사고」 라 합니다)로 타인(이하 「피해자」 라 합니다)에게 다음 각 호의 어느 하나에 해당하는 상해를 입혀 형사합의를 한 경우 피보험자가 형사합의금으로 실제로 지급한 금액(이하 「형사합의금」 이라 합니다)을 교통사고처리지원금(이하 「교통사고처리지원금」 이라 합니다)으로 피보험자에게 지급합니다. 다만 자동차관리법 시행규칙 제2조에서 정한 이륜자동차를 운전



하던 중 발생한 자동차 운전중 교통사고로 인한 경우는 제외합니다.

1. 피해자를 사망하게 한 경우
2. 중대법규위반 교통사고로 피해자가 42일(피해자 1명을 기준으로 합니다) 이상 치료를 요한다는 진단을 받은 경우
3. 일반교통사고로 피해자에게 중상해를 입혀 형법 제258조 제1항 또는 제2항, 형법 제268조, 교통사고처리특례법 제3조에 따라 검찰에 의해 공소제기(이하 「기소」라 합니다)되거나, [별표-상해관련1] 자동차사고 부상 등급표에서 정한 상해급수 1급, 2급 또는 3급에 해당하는 부상을 입힌 경우

<용어풀이>

「중상해」라 함은 사람의 신체를 상해하여 생명에 대한 위험을 발생하게 한 경우 신체의 상해로 인하여 불구 또는 불치나 난치의 질병에 이르게 한 경우를 말합니다.

<용어풀이>

「자동차를 운전하던 중」이라 함은 도로여부, 주정차여부, 엔진의 시동여부 불문하고 피보험자가 자동차 운전석에 탑승하여 핸들을 조작하거나 조작 가능한 상태에 있는 것을 말합니다.

② 제1항에도 불구하고, 다음 각 호 모두에 해당하는 경우, 회사는 교통사고처리지원금을 피해자에게 직접 지급할 수 있습니다.

1. 피보험자와 피해자간 형사합의금액을 확정하고, 피해자가 형사합의금액을 별도로 장래에 지급받는 조건으로 형사합의를 한 경우
2. 보험회사가 피해자에게 형사합의금을 직접 지급하는 경우 피보험자가 이 특별약관에 따라 피해자

에게 직접 지급되는 교통사고처리지원금에 상응하는 청구권을 포기한 경우

- ③ 제1항 및 제2항의 피해자에서 피보험자의 부모, 배우자 및 자녀는 제외됩니다.
- ④ 교통사고처리지원금은 매 사고마다 피해자 각각에 대하여 지급합니다.
- ⑤ 교통사고처리지원금은 피해자 1명당 아래의 금액을 한도로 합니다.

1. 제1항 제1호의 경우 : 3,000만원

2. 제1항 제2호의 경우

42일 이상 70일 미만 진단서	70일 이상 140일 미만 진단서	140일 이상 진단서
1,000만원	2,000만원	3,000만원

3. 제1항 제3호의 경우 : 3,000만원

- ⑥ 제1항에서 중대법규위반 교통사고라 함은 교통사고처리특례법 제3조 제2항 단서([별표-비용관련1] 참조)에 해당되는 사고를 말합니다. 단, 단서 중 7, 8은 중대법규위반 교통사고로 보지 않습니다.
- ⑦ 제1항에서 일반교통사고라 함은 자동차 운전중 교통사고 중에서 중대법규위반 교통사고에 해당되지 않는 사고를 말합니다. 단, 교통사고처리특례법 제3조 제2항 단서 중 7, 8은 일반교통사고로 보지 않습니다.
- ⑧ 피해자에 의해 형사합의가 이루어지지 않아 공탁을 한 경우에는 피해자의 공탁금 출급 이후 공탁금액을 제5항의 금액을 한도로 보상합니다.
- ⑨ 제1항에 따라 교통사고처리지원금을 청구하고자 하는 피보험자는 다음의 서류를 제출하여야 합니다.

1. 경찰서에서 발행한 교통사고사실확인원
  2. 경찰서 혹은 검찰청에 제출된 자동차 교통사고 형사합의서(단, 합의금액이 명시되어 있어야 합니다)
  3. 검찰에 의해 기소된 경우 검찰청에서 발행한 공소장
  4. 법원 혹은 검찰청에 제출된 공탁서 및 피해자의 공탁금 출급 확인서
  5. 기타 보험회사가 필요하다고 인정하는 서류
- ⑩ 제2항에 따라 보험회사가 교통사고처리지원금을 피해자에게 직접 지급할 경우, 피보험자는 다음의 서류를 제출하여야 합니다.
1. 경찰서에서 발행한 교통사고사실확인원
  2. 경찰서 혹은 검찰청에 제출된 자동차 교통사고 형사합의서(단, 합의금액이 명시되어 있어야 하며, 합의금액을 장래에 지급한다는 내용이 포함되어 있어야 합니다)
  3. 검찰에 의해 기소된 경우 검찰청에서 발행한 공소장
  4. 교통사고처리지원금 수령에 관한 위임장 및 확인서(보험회사 양식)
  5. 진단서, 소견서 등 피해자의 상해등급을 확인할 수 있는 서류
  6. 기타 보험회사가 필요하다고 인정하는 서류
- ⑪ 제1항에서 자동차라 함은 자동차관리법 시행규칙 제2조에 정한 승용자동차, 승합자동차, 화물자동차, 특수자동차, 자동차손해배상보장법 시행령 제2조에서 정한 건설기계(덤프트럭, 타이어식 기중기, 콘크리트믹서트럭, 트럭적재식 콘크리트펌프, 트럭적재

식 아스팔트살포기, 타이어식 굴삭기, 트럭지게차, 도로보수트럭, 노면측정장비)를 말합니다. 이 경우 관련 법규가 변경되어 새로운 항목이 추가되는 경우에는 그 항목도 포함하는 것으로 합니다.

⑫ 제11항의 건설기계가 작업기계로 사용되는 동안은 자동차로 보지 않습니다.

## 제2조 (보험금을 지급하지 않는 사유)

회사는 아래의 사유를 원인으로 하여 생긴 손해는 보상하지 않습니다.

1. 피보험자의 고의
2. 계약자의 고의
3. 피보험자가 사고를 내고 도주하였을 때
4. 피보험자가 도로교통법 제43조, 제44조에 정한 음주·무면허 상태에서 운전하던 중 사고를 일으킨 때
5. 피보험자가 자동차를 경기용이나 경기를 위한 연습용 또는 시험용으로 운전하던 중 사고를 일으킨 때

## 제3조 (보험금의 비례분담)

① 제1조(보험금의 지급사유) 제1항의 형사합의금에 대하여 교통사고처리지원금을 지급할 다수 계약(각종 공제계약을 포함합니다)이 체결되어 있는 경우 형사합의금 및 각 계약의 보상책임액에 따라 제2항에 의해 계산된 각 계약의 비례분담액을 보상책임액으로 지급합니다.

- ② 다수 계약이 체결되어 있는 경우 각각의 계약에 대하여 다른 계약이 없는 것으로 하여 산출한 보상책임액의 합계액이 형사합의금을 초과하는 때에는 회사는 각 계약의 보상책임액을 비례분담하여 지급하며, 비례분담액 산출방식은 다음과 같습니다.

$\begin{array}{l} \text{각 계약별} \\ \text{비례분담액} \end{array} = \text{형사합의금} \times \frac{\text{각 계약별 보상책임액}}{\text{각 계약별 보상책임액의 합계액}}$
--

#### 제4조 (특별약관의 소멸)

피보험자가 보험기간 중에 사망하였을 경우에는 "보험료 및 책임준비금 산출방법서"에서 정하는 바에 따라 회사가 적립한 사망당시 이 특별약관의 책임준비금을 계약자에게 지급하고, 이 특별약관은 더 이상 효력이 없습니다.

#### 제5조 (준용규정)

이 특별약관에 정하지 않은 사항은 무배당 삼성화재 상해보험 안심동행(1812.16) 1종(연만기) 보통약관(이하 「보통약관」이라 합니다)을 따릅니다. 다만, 보통약관 제10조(환급금의 중도인출), 제11조(만기환급금의 지급)은 제외합니다.

### 3-3. 교통사고처리지원금 II 특별약관

#### 제1조 (보험금의 지급사유)

- ① 회사는 피보험자가 보험증권에 기재된 이 특별약관의 보험기간(이하 「보험기간」이라 합니다) 중에 자동차를 운전하던 중 급격하고도 우연히 발생한 자동차사고(이하 「자동차 운전중 교통사고」라 합니

다)로 타인(이하 「피해자」라 합니다)에게 다음 각 호의 어느 하나에 해당하는 상해를 입혀 형사합의를 한 경우 피보험자가 형사합의금으로 실제로 지급한 금액(이하 「형사합의금」이라 합니다)을 교통사고 처리지원금Ⅱ(이하 「교통사고처리지원금」이라 합니다)으로 피보험자에게 지급합니다. 다만 자동차관리법 시행규칙 제2조에서 정한 이륜자동차를 운전하던 중 발생한 자동차 운전중 교통사고로 인한 경우는 제외합니다.

1. 피해자를 사망하게 한 경우
2. 중대법규위반 교통사고로 피해자가 42일(피해자 1명을 기준으로 합니다) 이상 치료를 요한다는 진단을 받은 경우
3. 일반교통사고로 피해자에게 중상해를 입혀 형법 제258조 제1항 또는 제2항, 형법 제268조, 교통사고처리특례법 제3조에 따라 검찰에 의해 공소제기(이하 「기소」라 합니다)되거나, [별표-상해관련1] 자동차사고 부상 등급표에서 정한 상해급수 1급, 2급 또는 3급에 해당하는 부상을 입힌 경우

**<용어풀이>**

「중상해」라 함은 사람의 신체를 상해하여 생명에 대한 위험을 발생하게 한 경우 신체의 상해로 인하여 불구 또는 불치나 난치의 질병에 이르게 한 경우를 말합니다.

**<용어풀이>**

「자동차를 운전하던 중」이라 함은 도로여부, 주정차여부, 엔진의 시동여부를 불문하고 피보험자가 자동차 운전석에 탑승하여 핸들을 조작하거나 조작 가능한 상태에 있는 것을 말합니다.

② 제1항에도 불구하고, 다음 각 호 모두에 해당하는 경우, 회사는 교통사고처리지원금을 피해자에게 직접 지급할 수 있습니다.

1. 피보험자와 피해자간 형사합의금액을 확정하고, 피해자가 형사합의금액을 별도로 장래에 지급받는 조건으로 형사합의를 한 경우
2. 보험회사가 피해자에게 형사합의금을 직접 지급하는 경우 피보험자가 이 특별약관에 따라 피해자에게 직접 지급되는 교통사고처리지원금에 상응하는 청구권을 포기한 경우

③ 제1항 및 제2항의 피해자에서 피보험자의 부모, 배우자 및 자녀는 제외됩니다.

④ 교통사고처리지원금은 매 사고마다 피해자 각각에 대하여 지급합니다.

⑤ 교통사고처리지원금은 피해자 1명당 아래의 금액을 한도로 합니다.

1. 제1항 제1호의 경우 : 5,000만원
2. 제1항 제2호의 경우

42일 이상 70일 미만 진단시	70일 이상 140일 미만 진단시	140일 이상 진단시
1,000만원	3,000만원	5,000만원

3. 제1항 제3호의 경우 : 5,000만원

⑥ 제1항에서 중대법규위반 교통사고라 함은 교통사고처리특례법 제3조 제2항 단서([별표-비용관련1]참조)에 해당되는 사고를 말합니다. 단, 단서 중 7, 8은 중대법규위반 교통사고로 보지 않습니다.

⑦ 제1항에서 일반교통사고라 함은 자동차 운전중 교통사고 중에서 중대법규위반 교통사고에 해당되지 않

는 사고를 말합니다. 단, 교통사고처리특례법 제3조 제2항 단서 중 7, 8은 일반교통사고로 보지 않습니다.

⑧ 피해자에 의해 형사합의가 이루어지지 않아 공탁을 한 경우에는 피해자의 공탁금 출급 이후 공탁금액을 제5항의 금액을 한도로 보상합니다.

⑨ 제1항에 따라 교통사고처리지원금을 청구하고자 하는 피보험자는 다음의 서류를 제출하여야 합니다.

1. 경찰서에서 발행한 교통사고사실확인원
2. 경찰서 혹은 검찰청에 제출된 자동차 교통사고 형사합의서(단, 합의금액이 명시되어 있어야 합니다)
3. 검찰에 의해 기소된 경우 검찰청에서 발행한 공소장
4. 법원 혹은 검찰청에 제출된 공탁서 및 피해자의 공탁금 출급 확인서
5. 기타 보험회사가 필요하다고 인정하는 서류

⑩ 제2항에 따라 보험회사가 교통사고처리지원금을 피해자에게 직접 지급할 경우, 피보험자는 다음의 서류를 제출하여야 합니다.

1. 경찰서에서 발행한 교통사고사실확인원
2. 경찰서 혹은 검찰청에 제출된 자동차 교통사고 형사합의서(단, 합의금액이 명시되어 있어야 하며, 합의금액을 장래에 지급한다는 내용이 포함되어 있어야 합니다)
3. 검찰에 의해 기소된 경우 검찰청에서 발행한 공소장
4. 교통사고처리지원금 수령에 관한 위임장 및 확인서(보험회사 양식)



5. 진단서, 소견서 등 피해자의 상해등급을 확인할 수 있는 서류
  6. 기타 보험회사가 필요하다고 인정하는 서류
- ⑪ 제1항에서 자동차라 함은 자동차관리법 시행규칙 제2조에 정한 승용자동차, 승합자동차, 화물자동차, 특수자동차, 자동차손해배상보장법 시행령 제2조에서 정한 건설기계(덤프트럭, 타이어식 기중기, 콘크리트믹서트럭, 트럭적재식 콘크리트펌프, 트럭적재식 아스팔트살포기, 타이어식 굴삭기, 트럭지게차, 도로보수트럭, 노면측정장비)를 말합니다. 이 경우 관련 법규가 변경되어 새로운 항목이 추가되는 경우에는 그 항목도 포함하는 것으로 합니다.
- ⑫ 제11항의 건설기계가 작업기계로 사용되는 동안은 자동차로 보지 않습니다.

## 제2조 (보험금을 지급하지 않는 사유)

회사는 아래의 사유를 원인으로 하여 생긴 손해는 보상하지 않습니다.

1. 피보험자의 고의
2. 계약자의 고의
3. 피보험자가 사고를 내고 도주하였을 때
4. 피보험자가 도로교통법 제43조, 제44조에 정한 음주·무면허 상태에서 운전하던 중 사고를 일으킨 때
5. 피보험자가 자동차를 경기용이나 경기를 위한 연습용 또는 시험용으로 운전하던 중 사고를 일으킨 때

### 제3조 (보험금의 비례분담)

- ① 제1조(보험금의 지급사유) 제1항의 형사합의금에 대하여 교통사고처리지원금을 지급할 다수 계약(각종 공제계약을 포함합니다)이 체결되어 있는 경우 형사합의금 및 각 계약의 보상책임액에 따라 제2항에 의해 계산된 각 계약의 비례분담액을 보상책임액으로 지급합니다.
- ② 다수 계약이 체결되어 있는 경우 각각의 계약에 대하여 다른 계약이 없는 것으로 하여 산출한 보상책임액의 합계액이 형사합의금을 초과하는 때에는 회사는 각 계약의 보상책임액을 비례분담하여 지급하며, 비례분담액 산출방식은 다음과 같습니다.

각 계약별 비례분담액	=	형사합의금	×	$\frac{\text{각 계약별 보상책임액}}{\text{각 계약별 보상책임액의 합계액}}$
----------------	---	-------	---	--

### 제4조 (특별약관의 소멸)

피보험자가 보험기간 중에 사망하였을 경우에는 "보험료 및 책임준비금 산출방법서"에서 정하는 바에 따라 회사가 적립한 사망당시 이 특별약관의 책임준비금을 계약자에게 지급하고, 이 특별약관은 더 이상 효력이 없습니다.

### 제5조 (준용규정)

이 특별약관에 정하지 않은 사항은 무배당 삼성화재 상해보험 안심동행(1812.16) 1종(연만기) 보통약관(이하 「보통약관」이라 합니다)을 따릅니다. 다만, 보통약관 제10조(환급금의 중도인출), 제11조(만기환급금의 지급)은 제외합니다.

### 3-4.

## 교통사고처리지원금(3천만원초과, 2천만원한도) 특별약관

### 제1조 (보험금의 지급사유)

① 회사는 피보험자가 보험증권에 기재된 이 특별약관의 보험기간(이하 「보험기간」이라 합니다) 중에 자동차를 운전하던 중 급격하고도 우연히 발생한 자동차사고(이하 「자동차 운전중 교통사고」라 합니다)로 타인(이하 「피해자」라 합니다)에게 다음 각 호의 어느 하나에 해당하는 상해를 입혀 형사합의를 한 경우 피보험자가 형사합의금으로 실제로 지급한 금액(이하 「형사합의금」이라 합니다)을 교통사고처리지원금(3천만원초과, 2천만원한도)(이하 「교통사고처리지원금」이라 합니다)으로 피보험자에게 지급합니다. 다만 자동차관리법 시행규칙 제2조에서 정한 이륜자동차를 운전하던 중 발생한 자동차 운전중 교통사고로 인한 경우는 제외합니다.

1. 피해자를 사망하게 한 경우
2. 중대법규위반 교통사고로 피해자가 70일(피해자 1명을 기준으로 합니다) 이상 치료를 요한다는 진단을 받은 경우
3. 일반교통사고로 피해자에게 중상해를 입혀 형법 제258조 제1항 또는 제2항, 형법 제268조, 교통사고처리특례법 제3조에 따라 검찰에 의해 공소제기(이하 「기소」라 합니다)되거나, [별표-상해관련1] 자동차사고 부상 등급표에서 정한 상해급수 1급, 2급 또는 3급에 해당하는 부상을 입힌 경우

<용어풀이>

「중상해」라 함은 사람의 신체를 상해하여 생명에 대한 위험을 발생하게 한 경우 신체의 상해로 인하여 불구 또는 불치나 난치의 질병에 이르게 한 경우를 말합니다.

<용어풀이>

「자동차를 운전하던 중」이라 함은 도로여부, 주정차여부, 엔진의 시동여부를 불문하고 피보험자가 자동차 운전석에 탑승하여 핸들을 조작하거나 조작 가능한 상태에 있는 것을 말합니다.

② 제1항에도 불구하고, 다음 각 호 모두에 해당하는 경우, 회사는 교통사고처리지원금을 피해자에게 직접 지급할 수 있습니다.

1. 피보험자와 피해자간 형사합의금액을 확정하고, 피해자가 형사합의금액을 별도로 장래에 지급받는 조건으로 형사합의를 한 경우
2. 보험회사가 피해자에게 형사합의금을 직접 지급하는 경우 피보험자가 이 특별약관에 따라 피해자에게 직접 지급되는 교통사고처리지원금에 상응하는 청구권을 포기한 경우

③ 제1항 및 제2항의 피해자에서 피보험자의 부모, 배우자 및 자녀는 제외됩니다.

④ 교통사고처리지원금은 매 사고마다 피해자 각각에 대하여 지급합니다.

⑤ 교통사고처리지원금은 피해자 1명당 아래의 금액을 한도로 합니다.

1. 제1항 제1호의 경우 : 3,000만원을 초과하는 금액의 2,000만원 한도
2. 제1항 제2호의 경우

70일 이상 140일 미만 진단시	140일 이상 진단시
2,000만원을 초과하는 금액의 1,000만원 한도	3,000만원을 초과하는 금액의 2,000만원 한도

3. 제1항 제3호의 경우 : 3,000만원을 초과하는 금액의 2,000만원 한도

<보험금 지급 예시>

- ① 피해자가 70일 이상 140일 미만 진단을 받은 경우
  - 1. 형사합의금이 1,500만원인 경우 : 2,000만원을 초과하지 않으므로 지급 금액 없음
  - 2. 형사합의금이 3,500만원인 경우 : 2,000만원을 초과하는 1,000만원 지급(1,000만원 한도)
- ② 피해자가 사망하게 된 경우
  - 1. 형사합의금이 4,000만원인 경우 : 3,000만원을 초과하는 1,000만원 지급(2,000만원 한도)
  - 2. 형사합의금이 6,000만원인 경우 : 3,000만원을 초과하는 2,000만원 지급(2,000만원 한도)

- ⑥ 제1항에서 중대법규위반 교통사고라 함은 교통사고처리특례법 제3조 제2항 단서([별표-비용관련1] 참조)에 해당되는 사고를 말합니다. 단, 단서 중 7, 8은 중대법규위반 교통사고로 보지 않습니다.
- ⑦ 제1항에서 일반교통사고라 함은 자동차 운전중 교통사고 중에서 중대법규위반 교통사고에 해당되지 않는 사고를 말합니다. 단, 교통사고처리특례법 제3조 제2항 단서 중 7, 8은 일반교통사고로 보지 않습니다.
- ⑧ 피해자에 의해 형사합의가 이루어지지 않아 공탁을 한 경우에는 피해자의 공탁금 출급 이후 공탁금액을 제5항의 금액을 한도로 보상합니다.
- ⑨ 제1항에 따라 교통사고처리지원금을 청구하고자 하는 피보험자는 다음의 서류를 제출하여야 합니다.
  - 1. 경찰서에서 발행한 교통사고사실확인원
  - 2. 경찰서 혹은 검찰청에 제출된 자동차 교통사고 형사합의서(단, 합의금액이 명시되어 있어야 합니다)

3. 검찰에 의해 기소된 경우 검찰청에서 발행한 공소장
  4. 법원 혹은 검찰청에 제출된 공탁서 및 피해자의 공탁금 출급 확인서
  5. 기타 보험회사가 필요하다고 인정하는 서류
- ⑩ 제2항에 따라 보험회사가 교통사고처리지원금을 피해자에게 직접 지급할 경우, 피보험자는 다음의 서류를 제출하여야 합니다.
1. 경찰서에서 발행한 교통사고사실확인원
  2. 경찰서 혹은 검찰청에 제출된 자동차 교통사고 형사합의서(단, 합의금액이 명시되어 있어야 하며, 합의금액을 장래에 지급한다는 내용이 포함되어 있어야 합니다)
  3. 검찰에 의해 기소된 경우 검찰청에서 발행한 공소장
  4. 교통사고처리지원금 수령에 관한 위임장 및 확인서(보험회사 양식)
  5. 진단서, 소견서 등 피해자의 상해등급을 확인할 수 있는 서류
  6. 기타 보험회사가 필요하다고 인정하는 서류
- ⑪ 제1항에서 자동차라 함은 자동차관리법 시행규칙 제2조에 정한 승용자동차, 승합자동차, 화물자동차, 특수자동차, 자동차손해배상보장법 시행령 제2조에서 정한 건설기계(덤프트럭, 타이어식 기중기, 콘크리트믹서트럭, 트럭적재식 콘크리트펌프, 트럭적재식 아스팔트살포기, 타이어식 굴삭기, 트럭지게차, 도로보수트럭, 노면측정장비)를 말합니다. 이 경우 관련 법규가 변경되어 새로운 항목이 추가되는 경우에는 그 항목도 포함하는 것으로 합니다.

- ⑫ 제11항의 건설기계가 작업기계로 사용되는 동안은 자동차로 보지 않습니다.

## 제2조 (보험금을 지급하지 않는 사유)

회사는 아래의 사유를 원인으로 하여 생긴 손해는 보상하지 않습니다.

1. 피보험자의 고의
2. 계약자의 고의
3. 피보험자가 사고를 내고 도주하였을 때
4. 피보험자가 도로교통법 제43조, 제44조에 정한 음주·무면허 상태에서 운전하던 중 사고를 일으킨 때
5. 피보험자가 자동차를 경기용이나 경기를 위한 연습용 또는 시험용으로 운전하던 중 사고를 일으킨 때

## 제3조 (보험금의 비례분담)

- ① 제1조(보험금의 지급사유) 제1항의 형사합의금에 대하여 교통사고처리지원금을 지급할 다수 계약(각종 공제계약을 포함합니다)이 체결되어 있는 경우 형사합의금 및 각 계약의 보상책임액에 따라 제2항에 의해 계산된 각 계약의 비례분담액을 보상책임액으로 지급합니다.
- ② 다수 계약이 체결되어 있는 경우 각각의 계약에 대하여 다른 계약이 없는 것으로 하여 산출한 보상책임액의 합계액이 형사합의금을 초과하는 때에는 회사는 각 계약의 보상책임액을 비례분담하여 지급하며, 비례분담액 산출방식은 다음과 같습니다.

각 계약별  
비례분담액

= 형사합의금

×

$\frac{\text{각 계약별 보상책임액}}{\text{각 계약별 보상책임액의 합계액}}$

#### 제4조 (특별약관의 소멸)

피보험자가 보험기간 중에 사망하였을 경우에는 "보험료 및 책임준비금 산출방법서"에서 정하는 바에 따라 회사가 적립한 사망당시 이 특별약관의 책임준비금을 계약자에게 지급하고, 이 특별약관은 더 이상 효력이 없습니다.

#### 제5조 (준용규정)

이 특별약관에 정하지 않은 사항은 무배당 삼성화재 상해보험 안심동행(1812.16) 1종(연만기) 보통약관(이하 「보통약관」이라 합니다)을 따릅니다. 다만, 보통약관 제10조(환급금의 중도인출), 제11조(만기환급금의 지급)은 제외합니다.

### 3-5. 중상해 교통사고처리지원금 특별약관

#### 제1조 (보험금의 지급사유)

① 회사는 피보험자가 보험증권에 기재된 이 특별약관의 보험기간(이하 「보험기간」이라 합니다) 중에 자동차를 운전하던 중 급격하고도 우연히 발생한 자동차사고(이하 「자동차 운전중 교통사고」라 합니다) 중 일반교통사고로 타인(이하 「피해자」라 합니다)에게 중상해를 입혀 형법 제258조 제1항 또는 제2항, 형법 제268조, 교통사고처리특례법 제3조에 따라 검찰에 의해 공소제기(이하 「기소」라 합니다)되거나, [별표-상해관련1] 자동차사고 부상 등



급표에서 정한 상해급수 1급, 2급 또는 3급에 해당하는 부상을 입힌 경우 피보험자가 형사합의금으로 실제로 지급한 금액(이하 「형사합의금」이라 합니다)을 중상해 교통사고처리지원금(이하 「중상해 교통사고처리지원금」이라 합니다)으로 피보험자에게 지급합니다. 다만 자동차관리법 시행규칙 제2조에서 정한 이륜자동차를 운전하던 중 발생한 자동차 운전중 교통사고로 인한 경우는 제외합니다.

<용어풀이>

「중상해」라 함은 사람의 신체를 상해하여 생명에 대한 위험을 발생하게 한 경우 신체의 상해로 인하여 불구 또는 불치나 난치의 질병에 이르게 한 경우를 말합니다.

<용어풀이>

「자동차를 운전하던 중」이라 함은 도로여부, 주정차여부, 엔진의 시동여부를 불문하고 피보험자가 자동차 운전석에 탑승하여 핸들을 조작하거나 조작 가능한 상태에 있는 것을 말합니다.

- ② 제1항에도 불구하고, 다음 각 호 모두에 해당하는 경우, 회사는 중상해 교통사고처리지원금을 피해자에게 직접 지급할 수 있습니다
  - 1. 피보험자와 피해자간 형사합의금액을 확정하고, 피해자가 형사합의금액을 별도로 장래에 지급받는 조건으로 형사합의를 한 경우
  - 2. 보험회사가 피해자에게 형사합의금을 직접 지급하는 경우 피보험자가 이 특별약관에 따라 피해자에게 직접 지급되는 중상해 교통사고처리지원금에 상응하는 청구권을 포기한 경우
- ③ 제1항 및 제2항의 피해자에서 피보험자의 부모, 배우자 및 자녀는 제외됩니다.
- ④ 중상해 교통사고처리지원금은 매 사고마다 피해자 각각에 대하여 지급합니다.

- ⑤ 중상해 교통사고처리지원금은 피해자 1명당 3,000 만원을 한도로 합니다.
- ⑥ 제1항에서 일반교통사고라 함은 자동차 운전중 교통 사고 중에서 중대법규위반 교통사고에 해당되지 않는 사고를 말합니다. 단, 교통사고처리특례법 제3조 제2항 단서 중 7, 8은 일반교통사고로 보지 않습니다.
- ⑦ 제6항에서 중대법규위반 교통사고라 함은 교통사고 처리특례법 제3조 제2항 단서([별표-비용관련1] 참조)에 해당되는 사고를 말합니다. 단, 단서 중 7, 8은 중대법규위반 교통사고로 보지 않습니다.
- ⑧ 피해자에 의해 형사합의가 이루어지지 않아 공탁을 한 경우에는 피해자의 공탁금 출급 이후 공탁금액을 제5항의 금액을 한도로 보상합니다.
- ⑨ 제1항에 따라 중상해 교통사고처리지원금을 청구하고자 하는 피보험자는 다음의 서류를 제출하여야 합니다.
1. 경찰서에서 발행한 교통사고사실확인원
  2. 경찰서 혹은 검찰청에 제출된 자동차 교통사고 형사합의서(단, 합의금액이 명시되어 있어야 합니다)
  3. 검찰에 의해 기소된 경우 검찰청에서 발행한 공소장
  4. 법원 혹은 검찰청에 제출된 공탁서 및 피해자의 공탁금 출급 확인서
  5. 기타 보험회사가 필요하다고 인정하는 서류
- ⑩ 제2항에 따라 보험회사가 중상해 교통사고처리지원금을 피해자에게 직접 지급할 경우, 피보험자는 다음의 서류를 제출하여야 합니다.

1. 경찰서에서 발행한 교통사고사실확인원
  2. 경찰서 혹은 검찰청에 제출된 자동차 교통사고 형사합의서(단, 합의금액이 명시되어 있어야 하며, 합의금액을 장래에 지급한다는 내용이 포함되어 있어야 합니다)
  3. 검찰에 의해 기소된 경우 검찰청에서 발행한 공소장
  4. 중상해 교통사고처리지원금 수령에 관한 위임장 및 확인서(보험회사 양식)
  5. 진단서, 소견서 등 피해자의 상해등급을 확인할 수 있는 서류
  6. 기타 보험회사가 필요하다고 인정하는 서류
- ⑪ 제1항에서 자동차라 함은 자동차관리법 시행규칙 제2조에 정한 승용자동차, 승합자동차, 화물자동차, 특수자동차, 이륜자동차 및 자동차손해배상보장법 시행령 제2조에 정한 건설기계(덤프트럭, 타이어식 기중기, 콘크리트믹서트럭, 트럭적재식 콘크리트펌프, 트럭적재식 아스팔트살포기, 타이어식 굴삭기, 트럭지게차, 도로보수트럭, 노면측정장비)를 말합니다. 이 경우 관련 법규가 변경되어 새로운 항목이 추가되는 경우에는 그 항목도 포함하는 것으로 합니다.
- ⑫ 제11항의 건설기계가 작업기계로 사용되는 동안은 자동차로 보지 않습니다.

## 제2조 (보험금을 지급하지 않는 사유)

회사는 아래의 사유를 원인으로 하여 생긴 손해는 보상하지 않습니다.

1. 피보험자의 고의

2. 계약자의 고의
3. 피보험자가 사고를 내고 도주하였을 때
4. 피보험자가 도로교통법 제43조, 제44조에 정한 음주·무면허 상태에서 운전하던 중 사고를 일으킨 때
5. 피보험자가 자동차를 경기용이나 경기를 위한 연습용 또는 시험용으로 운전하던 중 사고를 일으킨 때

### 제3조 (보험금의 비례분담)

- ① 제1조(보험금의 지급사유) 제1항의 형사합의금에 대하여 중상해 교통사고처리지원금을 지급할 다수 계약(각종 공제계약을 포함합니다)이 체결되어 있는 경우 형사합의금 및 각 계약의 보상책임액에 따라 제2항에 의해 계산된 각 계약의 비례분담액을 보상책임액으로 지급합니다.
- ② 다수 계약이 체결되어 있는 경우 각각의 계약에 대하여 다른 계약이 없는 것으로 하여 산출한 보상책임액의 합계액이 형사합의금을 초과하는 때에는 회사는 각 계약의 보상책임액을 비례분담하여 지급하며, 비례분담액 산출방식은 다음과 같습니다.

$\text{각 계약별 비례분담액} = \text{형사합의금} \times \frac{\text{각 계약별 보상책임액}}{\text{각 계약별 보상책임액의 합계액}}$
---

### 제4조 (특별약관의 소멸)

피보험자가 보험기간 중에 사망하였을 경우에는 "보험료 및 책임준비금 산출방법서"에서 정하는 바에 따라 회사가 적립한 사망당시 이 특별약관의 책임준비금을

계약자에게 지급하고, 이 특별약관은 더 이상 효력이 없습니다.

### 제5조 (준용규정)

이 특별약관에 정하지 않은 사항은 무배당 삼성화재 상해보험 안심동행(1812.16) 1종(연만기) 보통약관(이하 「보통약관」 이라 합니다)을 따릅니다. 다만, 보통약관 제10조(환급금의 중도인출), 제11조(만기환급금의 지급)은 제외합니다.

## 3-6. 중상해 교통사고처리지원금 II 특별약관

### 제1조 (보험금의 지급사유)

- ① 회사는 피보험자가 보험증권에 기재된 이 특별약관의 보험기간(이하 「보험기간」 이라 합니다) 중에 자동차를 운전하던 중 급격하고도 우연히 발생한 자동차사고(이하 「자동차 운전중 교통사고」 라 합니다) 중 일반교통사고로 타인(이하 「피해자」 라 합니다)에게 중상해를 입혀 형법 제258조 제1항 또는 제2항, 형법 제268조, 교통사고처리특례법 제3조에 따라 검찰에 의해 공소제기(이하 「기소」 라 합니다)되거나, [별표-상해관련1] 자동차사고 부상 등급표에서 정한 상해급수 1급, 2급 또는 3급에 해당하는 부상을 입힌 경우 피보험자가 형사합의금으로 실제로 지급한 금액(이하 「형사합의금」 이라 합니다)을 중상해 교통사고처리지원금 II(이하 「중상해 교통사고처리지원금」 이라 합니다)으로 피보험자에게 지급합니다. 다만 자동차관리법 시행규칙 제2조

에서 정한 이륜자동차를 운전하던 중 발생한 자동차 운전중 교통사고로 인한 경우는 제외합니다.

<용어풀이>

「중상해」라 함은 사람의 신체를 상해하여 생명에 대한 위험을 발생하게 한 경우 신체의 상해로 인하여 불구 또는 불치나 난치의 질병에 이르게 한 경우를 말합니다.

<용어풀이>

「자동차를 운전하던 중」이라 함은 도로여부, 주정차여부, 엔진의 시동 여부를 불문하고 피보험자가 자동차 운전석에 탑승하여 핸들을 조작하거나 조작 가능한 상태에 있는 것을 말합니다.

- ② 제1조(보험금의 지급사유)에도 불구하고, 다음 각 호 모두에 해당하는 경우, 회사는 중상해 교통사고 처리지원금을 피해자에게 직접 지급할 수 있습니다
  - 1. 피보험자와 피해자간 형사합의금액을 확정하고, 피해자가 형사합의금액을 별도로 장래에 지급받는 조건으로 형사합의를 한 경우
  - 2. 보험회사가 피해자에게 형사합의금을 직접 지급하는 경우 피보험자가 이 특별약관에 따라 피해자에게 직접 지급되는 중상해 교통사고처리지원금에 상응하는 청구권을 포기한 경우
- ③ 제1항 및 제2항의 피해자에서 피보험자의 부모, 배우자 및 자녀는 제외됩니다.
- ④ 중상해 교통사고처리지원금은 매 사고마다 피해자 각각에 대하여 지급합니다.
- ⑤ 중상해 교통사고처리지원금은 피해자 1명당 5,000 만원을 한도로 합니다.
- ⑥ 제1항에서 일반교통사고라 함은 자동차 운전중 교통사고 중에서 중대법규위반 교통사고에 해당되지 않는 사고를 말합니다. 단, 교통사고처리특례법 제3조

제2항 단서 중 7, 8은 일반교통사고로 보지 않습니다.

- ⑦ 제6항에서 중대법규위반 교통사고라 함은 교통사고처리특례법 제3조 제2항 단서([별표-비용관련1]참조)에 해당되는 사고를 말합니다. 단, 단서 중 7, 8은 중대법규위반 교통사고로 보지 않습니다.
- ⑧ 피해자에 의해 형사합의가 이루어지지 않아 공탁을 한 경우에는 피해자의 공탁금 출급 이후 공탁금액을 제5항의 금액을 한도로 보상합니다.
- ⑨ 제1항에 따라 중상해 교통사고처리지원금을 청구하고자 하는 피보험자는 다음의 서류를 제출하여야 합니다.
  - 1. 경찰서에서 발행한 교통사고사실확인원
  - 2. 경찰서 혹은 검찰청에 제출된 자동차 교통사고 형사합의서(단, 합의금액이 명시되어 있어야 합니다)
  - 3. 검찰에 의해 기소된 경우 검찰청에서 발행한 공소장
  - 4. 법원 혹은 검찰청에 제출된 공탁서 및 피해자의 공탁금 출급 확인서
  - 5. 기타 보험회사가 필요하다고 인정하는 서류
- ⑩ 제2항에 따라 보험회사가 중상해 교통사고처리지원금을 피해자에게 직접 지급할 경우, 피보험자는 다음의 서류를 제출하여야 합니다.
  - 1. 경찰서에서 발행한 교통사고사실확인원
  - 2. 경찰서 혹은 검찰청에 제출된 자동차 교통사고 형사합의서(단, 합의금액이 명시되어 있어야 하며, 합의금액을 장래에 지급한다는 내용이 포함되어 있어야 합니다)

3. 검찰에 의해 기소된 경우 검찰청에서 발행한 공소장
  4. 중상해 교통사고처리지원금 수령에 관한 위임장 및 확인서(보험회사 양식)
  5. 진단서, 소견서 등 피해자의 상해등급을 확인할 수 있는 서류
  6. 기타 보험회사가 필요하다고 인정하는 서류
- ⑪ 제1항에서 자동차라 함은 자동차관리법 시행규칙 제2조에 정한 승용자동차, 승합자동차, 화물자동차, 특수자동차, 이륜자동차 및 자동차손해배상보장법 시행령 제2조에 정한 건설기계(덤프트럭, 타이어식 기중기, 콘크리트믹서트럭, 트럭적재식 콘크리트펌프, 트럭적재식 아스팔트살포기, 타이어식 굴삭기, 트럭지게차, 도로보수트럭, 노면측정장비)를 말합니다. 이 경우 관련 법규가 변경되어 새로운 항목이 추가되는 경우에는 그 항목도 포함하는 것으로 합니다.
- ⑫ 제11항의 건설기계가 작업기계로 사용되는 동안은 자동차로 보지 않습니다.

## 제2조 (보험금을 지급하지 않는 사유)

회사는 아래의 사유를 원인으로 하여 생긴 손해는 보상하지 않습니다.

1. 피보험자의 고의
2. 계약자의 고의
3. 피보험자가 사고를 내고 도주하였을 때
4. 피보험자가 도로교통법 제43조, 제44조에 정한 음주·무면허 상태에서 운전하던 중 사고를 일으킨 때



5. 피보험자가 자동차를 경기용이나 경기를 위한 연습용 또는 시험용으로 운전하던 중 사고를 일으킨 때

### 제3조 (보험금의 비례분담)

- ① 제1조(보험금의 지급사유) 제1항의 형사합의금에 대하여 중상해 교통사고처리지원금을 지급할 다수 계약(각종 공제계약을 포함합니다)이 체결되어 있는 경우 형사합의금 및 각 계약의 보상책임액에 따라 제2항에 의해 계산된 각 계약의 비례분담액을 보상책임액으로 지급합니다.
- ② 다수 계약이 체결되어 있는 경우 각각의 계약에 대하여 다른 계약이 없는 것으로 하여 산출한 보상책임액의 합계액이 형사합의금을 초과하는 때에는 회사는 각 계약의 보상책임액을 비례분담하여 지급하며, 비례분담액 산출방식은 다음과 같습니다.

$\begin{matrix} \text{각 계약별} \\ \text{비례분담액} \end{matrix} = \text{형사합의금} \times \frac{\text{각 계약별 보상책임액}}{\text{각 계약별 보상책임액의 합계액}}$
---

### 제4조 (특별약관의 소멸)

피보험자가 보험기간 중에 사망하였을 경우에는 "보험료 및 책임준비금 산출방법서"에서 정하는 바에 따라 회사가 적립한 사망당시 이 특별약관의 책임준비금을 계약자에게 지급하고, 이 특별약관은 더 이상 효력이 없습니다.

## 제5조 (준용규정)

이 특별약관에 정하지 않은 사항은 무배당 삼성화재 상해보험 안심동행(1812.16) 1종(연만기) 보통약관(이하 「보통약관」이라 합니다)을 따릅니다. 다만, 보통약관 제10조(환급금의 중도인출), 제11조(만기환급금의 지급)은 제외합니다.

### 3-7. 중상해 교통사고처리지원금(3천만원초과, 2천만원한도) 특별약관

#### 제1조 (보험금의 지급사유)

- ① 회사는 피보험자가 보험증권에 기재된 이 특별약관의 보험기간(이하 「보험기간」이라 합니다) 중에 자동차를 운전하던 중 급격하고도 우연히 발생한 자동차사고(이하 「자동차 운전중 교통사고」라 합니다) 중 일반교통사고로 타인(이하 「피해자」라 합니다)에게 중상해를 입혀 형법 제258조 제1항 또는 제2항, 형법 제268조, 교통사고처리특례법 제3조에 따라 검찰에 의해 공소제기(이하 「기소」라 합니다)되거나, [별표-상해관련1] 자동차사고 부상 등급표에서 정한 상해급수 1급, 2급 또는 3급에 해당하는 부상을 입힌 경우 피보험자가 형사합의금으로 실제로 지급한 금액(이하 「형사합의금」이라 합니다)을 중상해 교통사고처리지원금(3천만원초과, 2천만원한도)(이하 「중상해 교통사고처리지원금」이라 합니다)으로 피보험자에게 지급합니다. 다만 자동차관리법 시행규칙 제2조에서 정한 이륜자동차를 운

전하던 중 발생한 자동차 운전중 교통사고로 인한 경우는 제외합니다.

<용어풀이>

「중상해」라 함은 사람의 신체를 상해하여 생명에 대한 위험을 발생하게 한 경우 신체의 상해로 인하여 불구 또는 불치나 난치의 질병에 이르게 한 경우를 말합니다.

<용어풀이>

「자동차를 운전하던 중」이라 함은 도로여부, 주정차여부, 엔진의 시동 여부를 불문하고 피보험자가 자동차 운전석에 탑승하여 핸들을 조작하거나 조작 가능한 상태에 있는 것을 말합니다.

- ② 제1조(보험금의 지급사유)에도 불구하고, 다음 각 호 모두에 해당하는 경우, 회사는 중상해 교통사고 처리지원금을 피해자에게 직접 지급할 수 있습니다
  - 1. 피보험자와 피해자간 형사합의금액을 확정하고, 피해자가 형사합의금액을 별도로 장래에 지급받는 조건으로 형사합의를 한 경우
  - 2. 보험회사가 피해자에게 형사합의금을 직접 지급하는 경우 피보험자가 이 특별약관에 따라 피해자에게 직접 지급되는 중상해 교통사고처리지원금에 상응하는 청구권을 포기한 경우
- ③ 제1항 및 제2항의 피해자에서 피보험자의 부모, 배우자 및 자녀는 제외됩니다.
- ④ 중상해 교통사고처리지원금은 매 사고마다 피해자 각각에 대하여 지급합니다.
- ⑤ 중상해 교통사고처리지원금은 피해자 1명당 3,000만원을 초과하는 금액의 2,000만원 한도로 합니다.

<보험금 지급 예시>

1. 형사합의금이 2,000만원인 경우 : 3,000만원을 초과하지 않으므로 지급 금액 없음
2. 형사합의금이 4,000만원인 경우 : 3,000만원을 초과하는 1,000만원 지급(2,000만원 한도)
3. 형사합의금이 6,000만원인 경우 : 3,000만원을 초과하는 2,000만원 지급(2,000만원 한도)

- ⑥ 제1항에서 일반교통사고라 함은 자동차 운전중 교통사고 중에서 중대법규위반 교통사고에 해당되지 않는 사고를 말합니다. 단, 교통사고처리특례법 제3조 제2항 단서 중 7, 8은 일반교통사고로 보지 않습니다.
- ⑦ 제6항에서 중대법규위반 교통사고라 함은 교통사고처리특례법 제3조 제2항 단서([별표-비용관련1] 참조)에 해당되는 사고를 말합니다. 단, 단서 중 7, 8은 중대법규위반 교통사고로 보지 않습니다.
- ⑧ 피해자에 의해 형사합의가 이루어지지 않아 공탁을 한 경우에는 피해자의 공탁금 출급 이후 공탁금액을 제5항의 금액을 한도로 보상합니다.
- ⑨ 제1항에 따라 중상해 교통사고처리지원금을 청구하고자 하는 피보험자는 다음의 서류를 제출하여야 합니다.
  1. 경찰서에서 발행한 교통사고사실확인원
  2. 경찰서 혹은 검찰청에 제출된 자동차 교통사고 형사합의서(단, 합의금액이 명시되어 있어야 합니다)
  3. 검찰에 의해 기소된 경우 검찰청에서 발행한 공소장
  4. 법원 혹은 검찰청에 제출된 공탁서 및 피해자의 공탁금 출급 확인서

5. 기타 보험회사가 필요하다고 인정하는 서류

⑩ 제2항에 따라 보험회사가 중상해 교통사고처리지원금을 피해자에게 직접 지급할 경우, 피보험자는 다음의 서류를 제출하여야 합니다.

1. 경찰서에서 발행한 교통사고사실확인원
2. 경찰서 혹은 검찰청에 제출된 자동차 교통사고 형사합의서(단, 합의금액이 명시되어 있어야 하며, 합의금액을 장래에 지급한다는 내용이 포함되어 있어야 합니다)
3. 검찰에 의해 기소된 경우 검찰청에서 발행한 공소장
4. 중상해 교통사고처리지원금 수령에 관한 위임장 및 확인서(보험회사 양식)
5. 진단서, 소견서 등 피해자의 상해등급을 확인할 수 있는 서류
6. 기타 보험회사가 필요하다고 인정하는 서류

⑪ 제1항에서 자동차라 함은 자동차관리법 시행규칙 제2조에 정한 승용자동차, 승합자동차, 화물자동차, 특수자동차, 이륜자동차 및 자동차손해배상보장법 시행령 제2조에 정한 건설기계(덤프트럭, 타이어식 기중기, 콘크리트믹서트럭, 트럭적재식 콘크리트펌프, 트럭적재식 아스팔트살포기, 타이어식 굴삭기, 트럭지게차, 도로보수트럭, 노면측정장비)를 말합니다. 이 경우 관련 법규가 변경되어 새로운 항목이 추가되는 경우에는 그 항목도 포함하는 것으로 합니다.

⑫ 제11항의 건설기계가 작업기계로 사용되는 동안은 자동차로 보지 않습니다.

## 제2조 (보험금을 지급하지 않는 사유)

회사는 아래의 사유를 원인으로 하여 생긴 손해는 보상하지 않습니다.

1. 피보험자의 고의
2. 계약자의 고의
3. 피보험자가 사고를 내고 도주하였을 때
4. 피보험자가 도로교통법 제43조, 제44조에 정한 음주·무면허 상태에서 운전하던 중 사고를 일으킨 때
5. 피보험자가 자동차를 경기용이나 경기를 위한 연습용 또는 시험용으로 운전하던 중 사고를 일으킨 때

## 제3조 (보험금의 비례분담)

- ① 제1조(보험금의 지급사유) 제1항의 형사합의금에 대하여 중상해 교통사고처리지원금을 지급할 다수 계약(각종 공제계약을 포함합니다)이 체결되어 있는 경우 형사합의금 및 각 계약의 보상책임액에 따라 제2항에 의해 계산된 각 계약의 비례분담액을 보상책임액으로 지급합니다.
- ② 다수 계약이 체결되어 있는 경우 각각의 계약에 대하여 다른 계약이 없는 것으로 하여 산출한 보상책임액의 합계액이 형사합의금을 초과하는 때에는 회사는 각 계약의 보상책임액을 비례분담하여 지급하며, 비례분담액 산출방식은 다음과 같습니다.

각 계약별 비례분담액	=	형사합의금	×	$\frac{\text{각 계약별 보상책임액}}{\text{각 계약별 보상책임액의 합계액}}$
-------------	---	-------	---	--

#### 제4조 (특별약관의 소멸)

피보험자가 보험기간 중에 사망하였을 경우에는 "보험료 및 책임준비금 산출방법서"에서 정하는 바에 따라 회사가 적립한 사망당시 이 특별약관의 책임준비금을 계약자에게 지급하고, 이 특별약관은 더 이상 효력이 없습니다.

#### 제5조 (준용규정)

이 특별약관에 정하지 않은 사항은 무배당 삼성화재 상해보험 안심동행(1812.16) 1종(연만기) 보통약관(이하 「보통약관」이라 합니다)을 따릅니다. 다만, 보통약관 제10조(환급금의 중도인출), 제11조(만기환급금의 지급)은 제외합니다.

### 3-8. 운전자 벌금(대인) 특별약관

#### 제1조 (보험금의 지급사유)

① 회사는 피보험자가 보험증권에 기재된 이 특별약관의 보험기간(이하 「보험기간」이라 합니다) 중에 자동차를 운전하던 중 급격하고도 우연한 자동차사고(이하 「자동차 운전중 교통사고」라 합니다)로 타인의 신체(의수, 의족, 의안, 의치 등 신체보조장구는 제외하나, 인공장기나 부분 의치 등 신체에 이식되어 그 기능을 대신할 경우는 포함합니다)에 상해를 입힘으로써 신체상해와 관련하여 받은 벌금액을 1사고마다 2,000만원을 한도로 보험수익자에게 지급합니다.

<용어풀이>

「자동차를 운전하던 중」이라 함은 도로 여부, 주정차 여부, 엔진의 시동 여부를 불문하고 피보험자가 자동차 운전석에 탑승하여 핸들을 조작하거나 조작 가능한 상태에 있는 것을 말합니다.

- ② 제1항의 벌금액은 확정판결에 의하여 정해진 벌금액을 말하며, 보험기간 중에 발생한 사고의 벌금 확정판결이 보험기간이 끝난 후에 이루어진 경우를 포함합니다.
- ③ 제1항의 벌금에 대하여 보험금을 지급할 다른 계약(공제계약을 포함)이 체결되어 있는 경우에는 각각의 계약에 대하여 다른 계약(공제계약을 포함)이 없는 것으로 하여 산출한 보상책임액의 합계액이 피보험자가 부담하는 금액을 초과했을 때 회사는 이 계약에 따른 보상책임액의 상기 합계액에 대한 비율에 따라 보험금을 지급합니다.
- ④ 하나의 사고에 대하여 제1항의 벌금형 확정 이유가 아래 두 가지 사유에 모두 해당하는 경우, 제3항의 「벌금에 대하여 보험금을 지급할 다른계약(공제계약을 포함)」에는 「자동차 운전중 급격하고도 우연한 자동차사고로 도로교통법 제151조(벌칙)에 따른 벌금액을 보장하는 계약」 또한 포함됩니다.
  - 1. 자동차 운전 중 급격하고도 우연한 자동차사고로 도로교통법 제151조(벌칙)에 따른 벌금형이 확정된 경우
  - 2. 자동차 운전 중 급격하고도 우연한 자동차사고로 타인의 신체에 상해를 입힘으로써 신체상해와 관련하여 벌금형이 확정된 경우



도로교통법 제151조(벌칙)

차의 운전자가 업무상 필요한 주의를 게을리하거나 중대한 과실로 다른 사람의 건조물이나 그 밖에 재물을 손괴한 경우에는 2년 이하의 금고나 500만원 이하의 벌금에 처한다.

- ⑤ 제1항에서 자동차라 함은 자동차관리법 시행규칙 제2조에 정한 승용자동차, 승합자동차, 화물자동차, 특수자동차, 이륜자동차 및 자동차손해배상보장법 시행령 제2조에 정한 건설기계(덤프트럭, 타이어식 기중기, 콘크리트믹서트럭, 트럭적재식 콘크리트펌프, 트럭적재식 아스팔트살포기, 타이어식 굴삭기, 트럭지게차, 도로보수트럭, 노면측정장비)를 말합니다. 이 경우 관련 법규가 변경되어 새로운 항목이 추가되는 경우에는 그 항목도 포함하는 것으로 합니다.
- ⑥ 제5항의 건설기계가 작업기계로 사용되는 동안은 자동차로 보지 않습니다.

## 제2조 (보험금을 지급하지 않는 사유)

회사는 아래의 사유를 원인으로 하여 생긴 손해는 보상하지 않습니다.

1. 피보험자의 고의
2. 보험수익자의 고의. 다만, 그 보험수익자가 보험금의 일부 보험수익자인 경우에는 다른 보험수익자에 대한 보험금은 지급합니다.
3. 계약자의 고의
4. 전쟁, 외국의 무력행사, 혁명, 내란, 사변, 폭동
5. 아래에 열거된 행위로 인하여 생긴 사고  
가. 피보험자가 사고를 내고 도주하였을 때

- 나. 피보험자가 도로교통법 제43조, 제44조에 정  
한 음주 또는 무면허 상태에서 운전하던 중  
사고를 일으킨 때
- 다. 피보험자가 자동차를 경기용이나 경기를 위  
한 연습용 또는 시험용으로 운전하던 중 사고  
를 일으킨 때

### 제3조 (특별약관의 소멸)

피보험자가 보험기간 중에 사망하였을 경우에는 "보험  
료 및 책임준비금 산출방법서"에서 정하는 바에 따라  
회사가 적립한 사망당시 이 특별약관의 책임준비금을  
계약자에게 지급하고, 이 특별약관은 더 이상 효력이  
없습니다.

### 제4조 (준용규정)

이 특별약관에 정하지 않은 사항은 무배당 삼성화재 상  
해보험 안심동행(1812.16) 1종(연만기) 보통약관(이  
하 「보통약관」 이라 합니다)을 따릅니다. 다만, 보통  
약관 제10조(환급금의 중도인출), 제11조(만기환급금  
의 지급)은 제외합니다.

## 3-9. 운전자 벌금(대물) 특별약관

### 제1조 (보험금의 지급사유)

- ① 회사는 피보험자가 보험증권에 기재된 이 특별약관  
의 보험기간(이하 「보험기간」 이라 합니다) 중에  
자동차를 운전하던 중 급격하고도 우연한 자동차사  
고(이하 「자동차 운전중 교통사고」 라 합니다)로  
도로교통법 제151조(벌칙)에 따른 벌금형이 확정된

경우 1사고당 벌금액을 보험증권에 기재된 이 특별 약관의 보험가입금액 한도로 보험수익자에게 지급 합니다.

<용어풀이>

「자동차를 운전하던 중」이라 함은 도로 여부, 주정차 여부, 엔진의 시동 여부를 불문하고 피보험자가 자동차 운전석에 탑승하여 핸들을 조작하거나 조작 가능한 상태에 있는 것을 말합니다.

도로교통법 제151조(벌칙)

차의 운전자가 업무상 필요한 주의를 게을리하거나 중대한 과실로 다른 사람의 건조물이나 그 밖에 재물을 손괴한 경우에는 2년 이하의 금고나 500만원 이하의 벌금에 처한다.

- ② 제1항의 벌금액은 확정판결에 의하여 정해진 벌금액을 말하며, 보험기간 중에 발생한 사고의 벌금 확정판결이 보험기간이 끝난 후에 이루어진 경우를 포함 합니다.
- ③ 제1항의 벌금에 대하여 보험금을 지급할 다른 계약(공제계약을 포함)이 체결되어 있는 경우에는 각각의 계약에 대하여 다른 계약(공제계약을 포함)이 없는 것으로 하여 산출한 보상책임액의 합계액이 피보험자가 부담하는 금액을 초과했을 때 회사는 이 계약에 따른 보상책임액의 상기 합계액에 대한 비율에 따라 보험금을 지급합니다.
- ④ 하나의 사고에 대하여 제1항의 벌금형 확정 이유 가 아래의 두 가지 사유에 모두 해당하는 경우, 제3항의 「벌금에 대하여 보험금을 지급할 다른계약(공제계약을 포함)」에는 「자동차 운전중 급격하고도 우연한 자동차사고로 타인의 신체에 상해를 입힘으로써 신체상해와 관련하여 받은 벌금액을 보장하는 계약」 또한 포함됩니다.

1. 자동차 운전 중 급격하고도 우연한 자동차사고로 도로교통법 제151조(벌칙)에 따른 벌금형이 확정된 경우
  2. 자동차 운전 중 급격하고도 우연한 자동차사고로 타인의 신체에 상해를 입힘으로써 신체상해와 관련하여 벌금형이 확정된 경우
- ⑤ 제1항에서 자동차라 함은 자동차관리법 시행규칙 제2조에 정한 승용자동차, 승합자동차, 화물자동차, 특수자동차, 이륜자동차 및 자동차손해배상보장법 시행령 제2조에 정한 건설기계(덤프트럭, 타이어식 기중기, 콘크리트믹서트럭, 트럭적재식 콘크리트펌프, 트럭적재식 아스팔트살포기, 타이어식 굴삭기, 트럭지게차, 도로보수트럭, 노면측정장비)를 말합니다. 이 경우 관련 법규가 변경되어 새로운 항목이 추가되는 경우에는 그 항목도 포함하는 것으로 합니다.
- ⑥ 제5항의 건설기계가 작업기계로 사용되는 동안은 자동차로 보지 않습니다.

## 제2조 (보험금을 지급하지 않는 사유)

회사는 아래의 사유를 원인으로 하여 생긴 손해는 보상하지 않습니다.

1. 피보험자의 고의
2. 보험수익자의 고의. 다만, 그 보험수익자가 보험금의 일부 보험수익자인 경우에는 다른 보험수익자에 대한 보험금은 지급합니다.
3. 계약자의 고의
4. 전쟁, 외국의 무력행사, 혁명, 내란, 사변, 폭동
5. 아래에 열거된 행위로 인하여 생긴 사고

- 가. 피보험자가 사고를 내고 도주하였을 때
- 나. 피보험자가 도로교통법 제43조, 제44조에 정한 음주 또는 무면허 상태에서 운전하던 중 사고를 일으킨 때
- 다. 피보험자가 자동차를 경기용이나 경기를 위한 연습용 또는 시험용으로 운전하던 중 사고를 일으킨 때

### 제3조 (특별약관의 소멸)

피보험자가 보험기간 중에 사망하였을 경우에는 "보험료 및 책임준비금 산출방법서"에서 정하는 바에 따라 회사가 적립한 사망당시 이 특별약관의 책임준비금을 계약자에게 지급하고, 이 특별약관은 더 이상 효력이 없습니다.

### 제4조 (준용규정)

이 특별약관에 정하지 않은 사항은 무배당 삼성화재 상해보험 안심동행(1812.16) 1종(연만기) 보통약관(이하 「보통약관」이라 합니다)을 따릅니다. 다만, 보통약관 제10조(환급금의 중도인출), 제11조(만기환급금의 지급)은 제외합니다.

## 3-10. 자동차사고 변호사선임비용 II 특별약관

### 제1조 (보험금의 지급사유)

- ① 회사는 피보험자가 보험증권에 기재된 이 특별약관의 보험기간(이하 「보험기간」이라 합니다) 중에 자동차를 운전하던 중 급격하고도 우연한 자동차사고(이하 「자동차 운전중 교통사고」라 합니다)로

타인의 신체(의수, 의족, 의안, 의치 등 신체보조장구는 제외하나, 인공장기나 부분 의치 등 신체에 이식되어 그 기능을 대신할 경우는 포함합니다)에 상해를 입힘으로써 구속영장에 의하여 구속되었거나, 검사에 의해 공소제기(이하 「기소」라 합니다. 단, 약식기소는 제외합니다)된 경우 또는 검사에 의해 약식기소 되었으나 법원에 의해 보통의 심판절차인 공판절차에 의해 재판이 진행되게 된 경우에는 변호사선임비용으로 실제로 부담한 금액(이하 「변호사선임비용」이라 합니다)을 1사고마다 보험증권에 기재된 이 특별약관의 보험가입금액을 한도로 보험수익자에게 지급합니다. 다만, 검사에 의해 약식기소 되었으나 피보험자가 법원의 약식명령에 불복하여 정식재판을 청구한 경우에는 보상하지 않습니다.

<용어풀이>

「자동차를 운전하던 중」이라 함은 도로여부, 주정차여부, 엔진의 시동여부를 불문하고 피보험자가 자동차 운전석에 탑승하여 핸들을 조작하거나 조작 가능한 상태에 있는 것을 말합니다.

- ② 제1항의 약식기소라 함은 검사가 지방법원의 관할사건에 대하여 보통의 심판절차인 공판절차를 거치지 않고 피고인에게 벌금, 구류 또는 몰수의 형을 과하는 것이 타당하다고 판단하여 약식명령 공소장에 의하여 기소하는 것을 말합니다.
- ③ 제1항에서 자동차라 함은 자동차관리법 시행규칙 제2조에 정한 승용자동차, 승합자동차, 화물자동차, 특수자동차, 이륜자동차 및 자동차손해배상보장법 시행령 제2조에 정한 건설기계(덤프트럭, 타이어식 기중기, 콘크리트믹서트럭, 트럭적재식 콘크리트펌프, 트럭적재식 아스팔트살포기, 타이어식 굴삭기, 트럭지게차, 도로보수트럭, 노면측정장비)를 말함

니다. 이 경우 관련 법규가 변경되어 새로운 항목이 추가되는 경우에는 그 항목도 포함하는 것으로 합니다.

- ④ 제3항의 건설기계가 작업기계로 사용되는 동안은 자동차로 보지 않습니다.
- ⑤ 제1항의 1사고라 함은 하나의 자동차 운전중 교통사고를 말하며, 1사고로 향소심, 상고심을 포함하여 다수의 소송을 하였을 경우 그 소송동안 피보험자가 실제로 부담한 전체 변호사선임비용을 합쳐서 보험증권에 기재된 이 특별약관의 보험가입금액을 한도로 보험수익자에게 지급합니다.
- ⑥ 제1항에서 정한 변호사선임비용에 대하여 보험금을 지급할 다른 계약(공제계약을 포함)이 체결되어 있고 각각의 계약에 대하여 다른 계약(공제계약을 포함)이 없는 것으로 하여 산출한 보상책임액의 합계액이 피보험자가 부담하는 금액을 초과했을 때 회사는 이 계약에 따른 보상책임액의 상기 합계액에 대한 비율에 따라 보험금을 지급합니다.

## 제2조 (보험금을 지급하지 않는 사유)

회사는 아래의 사유를 원인으로 하여 생긴 손해는 보상하지 않습니다.

1. 피보험자의 고의
2. 보험수익자의 고의. 다만, 그 보험수익자가 보험금의 일부 보험수익자인 경우에는 다른 보험수익자에 대한 보험금은 지급합니다.
3. 계약자의 고의
4. 전쟁, 외국의 무력행사, 혁명, 내란, 사변, 폭동
5. 아래에 열거된 행위로 인하여 생긴 사고

- 가. 피보험자가 사고를 내고 도주하였을 때
- 나. 피보험자가 도로교통법 제43조, 제44조에 정한 음주 또는 무면허 상태에서 운전하던 중 사고를 일으킨 때
- 다. 피보험자가 자동차를 경기용이나 경기를 위한 연습용 또는 시험용으로 운전하던 중 사고를 일으킨 때

### 제3조 (보험금의 청구)

보험수익자는 보험금을 청구할 때에는 다음의 서류를 첨부하여 회사에 제출하여야 합니다.

1. 청구서(회사양식)
2. 사고증명서(소장, 판결문, 선임한 변호사가 발행한 세금계산서)
3. 신분증(주민등록증이나 운전면허증 등 사진이 붙은 정부기관 발행 신분증, 본인이 아닌 경우에는 본인의 인감증명서 또는 본인서명사실확인서 포함)
4. 기타 보험수익자가 보험금의 수령에 필요하여 제출하는 서류

### 제4조 (특별약관의 소멸)

피보험자가 보험기간 중에 사망하였을 경우에는 "보험료 및 책임준비금 산출방법서"에서 정하는 바에 따라 회사가 적립한 사망당시 이 특별약관의 책임준비금을 계약자에게 지급하고, 이 특별약관은 더 이상 효력이 없습니다.



## 제5조 (준용규정)

이 특별약관에 정하지 않은 사항은 무배당 삼성화재 상해보험 안심동행(1812.16) 1종(연만기) 보통약관(이하 「보통약관」이라 합니다)을 따릅니다. 다만, 보통약관 제10조(환급금의 중도인출), 제11조(만기환급금의 지급)은 제외합니다.

### 3-11. 자동차사고 변호사선임비용(5백만원초과,5백만원한도) 특별약관

#### 제1조 (보험금의 지급사유)

- ① 회사는 피보험자가 보험증권에 기재된 이 특별약관의 보험기간(이하 「보험기간」이라 합니다) 중에 자동차를 운전하던 중 급격하고도 우연한 자동차사고(이하 「자동차 운전중 교통사고」라 합니다)로 타인의 신체(의수, 의족, 의안, 의치 등 신체보조장구는 제외하나, 인공장기나 부분 의치 등 신체에 이식되어 그 기능을 대신할 경우는 포함합니다)에 상해를 입힘으로써 구속영장에 의하여 구속되었거나, 검사에 의해 공소제기(이하 「기소」라 합니다. 단, 약식기소는 제외합니다)된 경우 또는 검사에 의해 약식기소 되었으나 법원에 의해 보통의 심판절차인 공판절차에 의해 재판이 진행되게 된 경우에는 변호사선임비용으로 실제로 부담한 금액(이하 「변호사선임비용」이라 합니다)이 5백만원을 초과하는 경우 초과한 금액을 1사고마다 5백만원 한도로 보험수익자에게 지급합니다. 다만, 검사에 의해 약식기소

되었으나 피보험자가 법원의 약식명령에 불복하여 정식재판을 청구한 경우에는 보상하지 않습니다.

<용어풀이>

「자동차를 운전하던 중」이라 함은 도로여부, 주정차여부, 엔진의 시동여부를 불문하고 피보험자가 자동차 운전석에 탑승하여 핸들을 조작하거나 조작 가능한 상태에 있는 것을 말합니다.

<보험금 지급 예시>

1. 변호사선임비용이 4백만원 발생한 경우 : 5백만원을 초과하지 않으므로 지급금액 없음
2. 변호사선임비용이 7백만원 발생한 경우 : 5백만원을 초과하는 2백만원 지급(5백만원 한도)
3. 변호사선임비용이 1천만원 발생한 경우 : 5백만원을 초과하는 5백만원 지급(5백만원 한도)
4. 변호사선임비용이 1천 2백만원 발생한 경우 : 5백만원을 초과하는 5백만원 지급(5백만원 한도)

- ② 제1항의 약식기소라 함은 검사가 지방법원의 관할사건에 대하여 보통의 심판절차인 공판절차를 거치지 않고 피고인에게 벌금, 구류 또는 몰수의 형을 과하는 것이 타당하다고 판단하여 약식명령 공소장에 의하여 기소하는 것을 말합니다.
- ③ 제1항에서 자동차라 함은 자동차관리법 시행규칙 제2조에 정한 승용자동차, 승합자동차, 화물자동차, 특수자동차, 이륜자동차 및 자동차손해배상보장법 시행령 제2조에 정한 건설기계(덤프트럭, 타이어식 기중기, 콘크리트믹서트럭, 트럭적재식 콘크리트펌프, 트럭적재식 아스팔트살포기, 타이어식 굴삭기, 트럭지게차, 도로보수트럭, 노면측정장비)를 말합니다. 이 경우 관련 법규가 변경되어 새로운 항목이 추가되는 경우에는 그 항목도 포함하는 것으로 합니다.
- ④ 제3항의 건설기계가 작업기계로 사용되는 동안은 자동차로 보지 않습니다.

- ⑤ 제1항의 1사고라 함은 하나의 자동차 운전중 교통사고를 말하며, 1사고로 항소심, 상고심을 포함하여 다수의 소송을 하였을 경우 그 소송동안 피보험자가 실제로 부담한 전체 변호사선임비용을 합쳐서 5백만원을 초과한 금액에 대하여 5백만원 한도로 보험수익자에게 지급합니다.
- ⑥ 제1항에서 정한 변호사선임비용에 대하여 보험금을 지급할 다른 계약(공제계약을 포함)이 체결되어 있고 각각의 계약에 대하여 다른 계약(공제계약을 포함)이 없는 것으로 하여 산출한 보상책임액의 합계액이 피보험자가 부담하는 금액을 초과했을 때 회사는 이 계약에 따른 보상책임액의 상기 합계액에 대한 비율에 따라 보험금을 지급합니다.

## 제2조 (보험금을 지급하지 않는 사유)

회사는 아래의 사유를 원인으로 하여 생긴 손해는 보상하지 않습니다.

1. 피보험자의 고의
2. 보험수익자의 고의. 다만, 그 보험수익자가 보험금의 일부 보험수익자인 경우에는 다른 보험수익자에 대한 보험금은 지급합니다.
3. 계약자의 고의
4. 전쟁, 외국의 무력행사, 혁명, 내란, 사변, 폭동
5. 아래에 열거된 행위로 인하여 생긴 사고
  - 가. 피보험자가 사고를 내고 도주하였을 때
  - 나. 피보험자가 도로교통법 제43조, 제44조에 정한 음주 또는 무면허 상태에서 운전하던 중 사고를 일으킨 때

다. 피보험자가 자동차를 경기용이나 경기를 위한 연습용 또는 시험용으로 운전하던 중 사고를 일으킨 때

### 제3조 (보험금의 청구)

보험수익자는 보험금을 청구할 때에는 다음의 서류를 첨부하여 회사에 제출하여야 합니다.

1. 청구서(회사양식)
2. 사고증명서(소장, 판결문, 선임한 변호사가 발행한 세금계산서)
3. 신분증(주민등록증이나 운전면허증 등 사진이 붙은 정부기관 발행 신분증, 본인이 아닌 경우에는 본인의 인감증명서 또는 본인서명사실확인서 포함)
4. 기타 보험수익자가 보험금의 수령에 필요하여 제출하는 서류

### 제4조 (특별약관의 소멸)

피보험자가 보험기간 중에 사망하였을 경우에는 "보험료 및 책임준비금 산출방법서"에서 정하는 바에 따라 회사가 적립한 사망당시 이 특별약관의 책임준비금을 계약자에게 지급하고, 이 특별약관은 더 이상 효력이 없습니다.

### 제5조 (준용규정)

이 특별약관에 정하지 않은 사항은 무배당 삼성화재 상해보험 안심동행(1812.16) 1종(연만기) 보통약관(이하 「보통약관」이라 합니다)을 따릅니다. 다만, 보통

약관 제10조(환급금의 중도인출), 제11조(만기환급금의 지급)은 제외합니다.

### 3-12. 면허정지 위로금 특별약관

#### 제1조 (보험금의 지급사유)

- ① 회사는 피보험자(영업용 운전자를 대상으로 합니다. 이하 같습니다)가 보험증권에 기재된 이 특별약관의 보험기간(이하 「보험기간」이라 합니다) 중에 자동차를 운전하던 중 급격하고도 우연한 자동차사고(이하 「자동차 운전중 교통사고」라 합니다)로 타인의 신체(의수, 의족, 의안, 의치 등 신체보조장구는 제외하나, 인공장기나 부분 의치 등 신체에 이식되어 그 기능을 대신할 경우는 포함합니다)에 상해를 입히거나 재물을 손상함으로써 피보험자의 자동차운전면허가 행정처분에 의해 일시 정지되었을 경우에는 면허정지기간 동안 최고 60일을 한도로 면허정지기간 1일당 보험증권에 기재된 이 특별약관의 보험가입금액을 면허정지 위로금으로 보험수익자에게 지급합니다. 다만, 면허정지 행정처분 사유가 교통사고가 아닌 경우에는 면허정지 위로금을 지급하지 않습니다.

#### <용어풀이>

「자동차를 운전하던 중」이라 함은 도로여부, 주정차여부, 엔진의 시동여부를 불문하고 피보험자가 자동차 운전석에 탑승하여 핸들을 조작하거나 조작 가능한 상태에 있는 것을 말합니다.

- ② 제1항에서 자동차라 함은 자동차관리법 시행규칙 제2조에 정한 승용자동차, 승합자동차, 화물자동차, 특수자동차, 이륜자동차 및 자동차손해배상보장법 시행령 제2조에 정한 건설기계(덤프트럭, 타이어식

기중기, 콘크리트믹서트럭, 트럭적재식 콘크리트펌프, 트럭적재식 아스팔트살포기, 타이어식 굴삭기, 트럭지게차, 도로보수트럭, 노면측정장비)를 말합니다. 이 경우 관련 법규가 변경되어 새로운 항목이 추가되는 경우에는 그 항목도 포함하는 것으로 합니다.

- ③ 제2항의 건설기계가 작업기계로 사용되는 동안은 자동차로 보지 않습니다.
- ④ 제1항의 면허정지기간이라 함은 행정기관의 교정교육을 이수하여 면허정지기간을 감경받았거나 감경받을 수 있는 경우에는 전체 면허정지기간에서 감경받았거나 감경받을 수 있는 기간을 차감한 기간을 말합니다. 단, 행정기관의 교정교육을 이수하지 않아 면허정지기간을 감경받지 못하여 면허정지 처분기간 이후에 경찰서의 행정처분조회 확인서를 제출할 경우에는 이를 적용하지 않습니다.

## 제2조 (보험금을 지급하지 않는 사유)

회사는 아래의 사유를 원인으로 하여 생긴 손해는 보상하지 않습니다.

- 1. 피보험자의 고의
- 2. 보험수익자의 고의. 다만, 그 보험수익자가 보험금의 일부 보험수익자인 경우에는 다른 보험수익자에 대한 보험금은 지급합니다.
- 3. 계약자의 고의
- 4. 전쟁, 외국의 무력행사, 혁명, 내란, 사변, 폭동
- 5. 아래에 열거된 행위로 인하여 생긴 사고
  - 가. 피보험자가 사고를 내고 도주하였을 때

- 나. 피보험자가 도로교통법 제43조, 제44조에 정  
한 음주 또는 무면허 상태에서 운전하던 중  
사고를 일으킨 때
- 다. 피보험자가 자동차를 경기용이나 경기를 위  
한 연습용 또는 시험용으로 운전하던 중 사고  
를 일으킨 때

### 제3조 (특별약관의 소멸)

피보험자가 보험기간 중에 사망하였을 경우에는 "보험료 및 책임준비금 산출방법서"에서 정하는 바에 따라 회사가 적립한 사망당시 이 특별약관의 책임준비금을 계약자에게 지급하고, 이 특별약관은 더 이상 효력이 없습니다.

### 제4조 (준용규정)

이 특별약관에 정하지 않은 사항은 무배당 삼성화재 상해보험 안심동행(1812.16) 1종(연만기) 보통약관(이하 「보통약관」이라 합니다)을 따릅니다. 다만, 보통약관 제10조(환급금의 중도인출), 제11조(만기환급금의 지급)은 제외합니다.

## 3-13. 면허취소 위로금 특별약관

### 제1조 (보험금의 지급사유)

- ① 회사는 피보험자(영업용 운전자를 대상으로 합니다. 이하 같습니다)가 보험증권에 기재된 이 특별약관의 보험기간(이하 「보험기간」이라 합니다) 중에 자동차를 운전하던 중 급격하고도 우연한 자동차사고(이하 「자동차 운전중 교통사고」라 합니다)로

타인의 신체(의수, 의족, 의안, 의치 등 신체보조장구는 제외하나, 인공장기나 부분 의치 등 신체에 이식되어 그 기능을 대신할 경우는 포함합니다)에 상해를 입히거나 재물을 손상함으로써 피보험자의 자동차운전면허가 행정처분에 의해 취소되었을 경우에는 1사고마다 보험증권에 기재된 이 특별약관의 보험가입금액을 면허취소 위로금으로 보험수익자에게 지급합니다.

<용어풀이>

「자동차를 운전하던 중」이라 함은 도로 여부, 주정차 여부, 엔진의 시동 여부를 불문하고 피보험자가 자동차 운전석에 탑승하여 핸들을 조작하거나 조작 가능한 상태에 있는 것을 말합니다.

- ② 제1항에서 자동차라 함은 자동차관리법 시행규칙 제2조에 정한 승용자동차, 승합자동차, 화물자동차, 특수자동차, 이륜자동차 및 자동차손해배상보장법 시행령 제2조에 정한 건설기계(덤프트럭, 타이어식 기중기, 콘크리트믹서트럭, 트럭적재식 콘크리트펌프, 트럭적재식 아스팔트살포기, 타이어식 굴삭기, 트럭지게차, 도로보수트럭, 노면측정장비)를 말합니다. 이 경우 관련 법규가 변경되어 새로운 항목이 추가되는 경우에는 그 항목도 포함하는 것으로 합니다.
- ③ 제2항의 건설기계가 작업기계로 사용되는 동안은 자동차로 보지 않습니다.

## 제2조 (보험금을 지급하지 않는 사유)

회사는 아래의 사유를 원인으로 하여 생긴 손해는 보상하지 않습니다.

### 1. 피보험자의 고의



2. 보험수익자의 고의. 다만, 그 보험수익자가 보험금의 일부 보험수익자인 경우에는 다른 보험수익자에 대한 보험금은 지급합니다.
3. 계약자의 고의
4. 전쟁, 외국의 무력행사, 혁명, 내란, 사변, 폭동
5. 아래에 열거된 행위로 인하여 생긴 사고
  - 가. 피보험자가 사고를 내고 도주하였을 때
  - 나. 피보험자가 도로교통법 제43조, 제44조에 정한 음주 또는 무면허 상태에서 운전하던 중 사고를 일으킨 때
  - 다. 피보험자가 자동차를 경기용이나 경기를 위한 연습용 또는 시험용으로 운전하던 중 사고를 일으킨 때

### 제3조 (특별약관의 소멸)

피보험자가 보험기간 중에 사망하였을 경우에는 "보험료 및 책임준비금 산출방법서"에서 정하는 바에 따라 회사가 적립한 사망당시 이 특별약관의 책임준비금을 계약자에게 지급하고, 이 특별약관은 더 이상 효력이 없습니다.

### 제4조 (준용규정)

이 특별약관에 정하지 않은 사항은 무배당 삼성화재 상해보험 안심동행(1812.16) 1종(연만기) 보통약관(이하 「보통약관」이라 합니다)을 따릅니다. 다만, 보통약관 제10조(환급금의 중도인출), 제11조(만기환급금의 지급)은 제외합니다.

### 3-14. 홀인원 비용 특별약관

#### 제1조 (보험금의 지급사유)

- ① 회사는 피보험자가 보험증권에 기재된 이 특별약관의 보험기간(이하 「보험기간」이라 합니다) 중에 골프장에서 골프경기 중 홀인원(Hole in One)을 행한 경우에는 홀인원을 행한 날부터 1개월 이내에 소요된 홀인원 비용을 최초 1회에 한하여 보험증권에 기재된 이 특별약관의 보험가입금액을 한도로 보험수익자에게 지급합니다. 다만, 제2항 제3호에서 정한 “축하라운드 비용”의 경우에는 홀인원을 행한 날부터 3개월 이내에 소요된 금액을 보험증권에 기재된 이 특별약관의 보험가입금액을 한도로 지급합니다.
- ② 이 특별약관에서 “홀인원 비용”이라 함은 피보험자가 다음 각 호의 비용으로 실제로 부담한 금액을 말합니다.
1. 증정용 기념품 구입비용. 단, 다음의 구입비용은 제외합니다.
    - 가. 상품권 등의 물품전표
    - 나. 선불카드(다만, 피보험자가 홀인원을 기념하기 위하여 특별히 작성한 것은 보상합니다)
  2. 축하만찬 비용
  3. 축하라운드 비용(그린피, 캐디피, 카트비용 등)
- ③ 제2항 제1호의 “증정용 기념품 구입비용”이라 함은 홀인원을 행한 경우에 동반경기자, 친구 등에 증정할 기념품의 구입대금 또는 우송비용을 말합니다.

## 제2조 (보험금 지급에 관한 세부규정)

- ① 제1조(보험금의 지급사유)에서 피보험자라 함은 프로경력이 없는 자로 골프경기를 아마추어(Amateur)의 자격으로 행한 자를 말하며 골프의 경기 또는 지도를 직업으로 하는 자를 제외합니다.
- ② 제1조(보험금의 지급사유)에서 정한 홀인원 비용에 대하여 보험금을 지급할 다른 계약(공제계약을 포함)이 체결되어 있고 각각의 계약에 대하여 다른 계약(공제계약을 포함)이 없는 것으로 하여 산출한 보상책임액의 합계액이 피보험자가 부담하는 금액을 초과했을 때 회사는 이 계약에 따른 보상책임액의 상기 합계액에 대한 비율에 따라 보험금을 지급합니다.

## 제3조 (골프장 등의 정의)

- ① 이 특별약관에서 “골프장” 이라 함은 각 홀이 서로 다른 티잉그라운드(Teeing Ground), 해저드(Hazard), 퍼팅그린(Putting Green) 및 스루더그린(Through the Green)으로 구성된 18홀 이상을 보유하고 있는 국내 소재의 회원제골프장 및 정규대중골프장을 말합니다. 다만, 18홀 미만의 일반대중골프장은 제외합니다.
- ② 이 특별약관에서 “골프경기” 라 함은 골프장에서 골프장에 속한 캐디를 보조자로 하고 동반경기자 2명 이상(골프장이 주최 또는 공동 주최한 공식경기의 경우에는 이를 적용하지 않습니다)과 기준타수(PAR) 72이상의 18홀을 정규로 라운드 하는 것을 말합니다. 다만, 우천 등의 사유로 라운드가 중지되었

을 경우에는 9홀 이상을 라운드 한 경우 골프경기로 인정합니다.

- ③ 이 특별약관에서 “홀인원(Hole in One)”이라 함은 각 홀에서 제1타에 의해 볼이 직접 홀에 들어가는 것을 말합니다.

#### 제4조 (보험금을 지급하지 않는 사유)

회사는 다음 각 호의 경우에 대해서는 보험금을 지급하지 않습니다.

1. 피보험자가 골프장의 경영자 또는 사용인(임시 고용인 포함)인 경우에 그 피보험자가 경영하는 또는 고용되어 있는 골프장에서 행한 홀인원
2. 피보험자가 깔때기홀(그린에 볼을 올리기만 하면 볼이 홀에 들어가도록 설계한 홀을 말합니다)에서 행한 홀인원

#### 제5조 (보험금의 청구)

보험수익자는 보험금을 청구할 때에는 다음의 서류를 첨부하여 회사에 제출하여야 합니다.

1. 청구서(회사양식)
2. 홀인원 증명서(동반경기자, 동반한 캐디, 해당 골프장 책임자 등의 공동 서명·날인이 있어야 합니다)
3. 기념품 구입비용, 축하만찬비용, 축하라운드 비용 지출 명세서
4. 신분증(주민등록증이나 운전면허증 등 사진이 붙은 정부기관 발행 신분증, 본인이 아닌 경우에

는 본인의 인감증명서 또는 본인서명사실확인서 포함)

5. 기타 보험수익자가 보험금의 수령에 필요하여 제출하는 서류

## 제6조 (특별약관의 소멸)

- ① 회사가 제1조(보험금의 지급사유)에서 정한 홀인원 비용을 지급한 때에는 그 손해보상의 원인이 생긴 때부터 이 특별약관은 소멸되며 그 때부터 효력이 없습니다. 이 경우 회사는 이 특별약관의 해지환급금을 지급하지 않습니다.
- ② 피보험자가 보험기간 중에 사망하였을 경우에는 "보험료 및 책임준비금 산출방법서"에서 정하는 바에 따라 회사가 적립한 사망당시 이 특별약관의 책임준비금을 계약자에게 지급하고, 이 특별약관은 더 이상 효력이 없습니다.

## 제7조 (준용규정)

이 특별약관에 정하지 않은 사항은 무배당 삼성화재 상해보험 안심동행(1812.16) 1종(연만기) 보통약관(이하 「보통약관」이라 합니다)을 따릅니다. 다만, 보통약관 제10조(환급금의 중도인출), 제11조(만기환급금의 지급)은 제외합니다.

### 3-15. 알바트로스 비용 특별약관

#### 제1조 (보험금의 지급사유)

- ① 회사는 피보험자가 보험증권에 기재된 이 특별약관의 보험기간(이하 「보험기간」이라 합니다) 중에

골프장에서 골프경기 중 알바트로스(Albatross)를 행한 경우에는 알바트로스를 행한 날부터 1개월 이내에 소요된 알바트로스 비용을 최초 1회에 한하여 보험증권에 기재된 이 특별약관의 보험가입금액을 한도로 보험수익자에게 지급합니다. 다만, 제2항 제3호에서 정한 “축하라운드 비용”의 경우에는 알바트로스를 행한 날부터 3개월 이내에 소요된 금액을 보험증권에 기재된 이 특별약관의 보험가입금액을 한도로 지급합니다.

② 이 특별약관에서 “알바트로스 비용”이라 함은 피보험자가 다음 각 호의 비용으로 실제로 부담한 금액을 말합니다.

1. 증정용 기념품 구입비용. 단, 다음의 구입비용은 제외합니다.

가. 상품권 등의 물품전표

나. 선불카드(다만, 피보험자가 알바트로스를 기념하기 위하여 특별히 작성한 것은 보상합니다)

2. 축하만찬 비용

3. 축하라운드 비용(그린피, 캐디피, 카트비용 등)

③ 제2항 제1호의 “증정용 기념품 구입비용”이라 함은 알바트로스를 행한 경우에 동반경기자, 친구 등에 증정할 기념품의 구입대금 또는 우송비용을 말합니다.

## 제2조 (보험금 지급에 관한 세부규정)

① 제1조(보험금의 지급사유)에서 피보험자라 함은 프로경력이 없는 자로 골프경기를 아마추어(Amateur)

의 자격으로 행한 자를 말하며 골프의 경기 또는 지도를 직업으로 하는 자를 제외합니다.

- ② 제1조(보험금의 지급사유)에서 정한 알바트로스 비용에 대하여 보험금을 지급할 다른 계약(공제계약을 포함)이 체결되어 있고 각각의 계약에 대하여 다른 계약(공제계약을 포함)이 없는 것으로 하여 산출한 보상책임액의 합계액이 피보험자가 부담하는 금액을 초과했을 때 회사는 이 계약에 따른 보상책임액의 상기 합계액에 대한 비율에 따라 보험금을 지급합니다.

### 제3조 (골프장 등의 정의)

- ① 이 특별약관에서 “골프장” 이라 함은 각 홀이 서로 다른 티잉그라운드(Teeing Ground), 해저드(Hazard), 퍼팅그린(Putting Green) 및 스루더그린(Through the Green)으로 구성된 18홀 이상을 보유하고 있는 국내 소재의 회원제골프장 및 정규대중골프장을 말합니다. 다만, 18홀 미만의 일반대중골프장은 제외합니다.
- ② 이 특별약관에서 “골프경기” 라 함은 골프장에서 골프장에 속한 캐디를 보조자로 하고 동반경기자 2명 이상(골프장이 주최 또는 공동 주최한 공식경기의 경우에는 이를 적용하지 않습니다)과 기준타수(PAR) 72이상의 18홀을 정규로 라운드 하는 것을 말합니다. 다만, 우천 등의 사유로 라운드가 중지되었을 경우에는 9홀 이상을 라운드 한 경우 골프경기로 인정합니다.

- ③ 이 특별약관에서 “알바트로스(Albatross)” 라 함은 각 홀의 기준 타수보다 3타가 적은 타수로 볼이 홀에 들어가는 것을 말합니다.

#### 제4조 (보험금을 지급하지 않는 사유)

회사는 다음 각 호의 경우에 대해서는 보험금을 지급하지 않습니다.

1. 피보험자가 골프장의 경영자 또는 사용인(임시 고용인 포함)인 경우에 그 피보험자가 경영하는 또는 고용되어 있는 골프장에서 행한 알바트로스
2. 피보험자가 깔때기홀(그린에 볼을 올리기만 하면 볼이 홀에 들어가도록 설계한 홀을 말합니다)에서 행한 알바트로스
3. 기준타수 4타인 홀에서 제1타에 의해 볼이 홀에 들어가는 경우

#### 제5조 (보험금의 청구)

보험수익자는 보험금을 청구할 때에는 다음의 서류를 첨부하여 회사에 제출하여야 합니다.

1. 청구서(회사양식)
2. 알바트로스 증명서(동반경기자, 동반한 캐디, 해당 골프장 책임자 등의 공동 서명·날인이 있어야 합니다)
3. 기념품 구입비용, 축하만찬비용, 축하라운드 비용 지출 명세서
4. 신분증(주민등록증이나 운전면허증 등 사진이 붙은 정부기관 발행 신분증, 본인이 아닌 경우에



는 본인의 인감증명서 또는 본인서명사실확인서 포함)

5. 기타 보험수익자가 보험금의 수령에 필요하여 제출하는 서류

### 제6조 (특별약관의 소멸)

- ① 회사가 제1조(보험금의 지급사유)에서 정한 알바트로스 비용을 지급한 때에는 그 손해보상의 원인이 생긴 때부터 이 특별약관은 소멸되며 그 때부터 효력이 없습니다. 이 경우 회사는 이 특별약관의 해지환급금을 지급하지 않습니다.
- ② 피보험자가 보험기간 중에 사망하였을 경우에는 "보험료 및 책임준비금 산출방법서"에서 정하는 바에 따라 회사가 적립한 사망당시 이 특별약관의 책임준비금을 계약자에게 지급하고, 이 특별약관은 더 이상 효력이 없습니다.

### 제7조 (준용규정)

이 특별약관에 정하지 않은 사항은 무배당 삼성화재 상해보험 안심동행(1812.16) 1종(연만기) 보통약관(이하 「보통약관」이라 합니다)을 따릅니다. 다만, 보통약관 제10조(환급금의 중도인출), 제11조(만기환급금의 지급)은 제외합니다.

## 3-16. 업무상 과실치사상 벌금비용 특별약관

### 제1조 (보험금의 지급사유)

- ① 회사는 피보험자가 보험증권에 기재된 이 특별약관의 보험기간(이하 「보험기간」이라 합니다) 중에

대한민국 내에서 형법 제268조(업무상 과실·중과실 치사상)에 따른 벌금형(단, 특별법 위반을 포함한 벌금형은 제외)이 확정 판결 되었을 때에는 해당 벌금액을 1사고마다 2,000만원을 한도로 보험수익자에게 지급합니다.

- ② 제1항의 벌금액은 확정판결에 의하여 정해진 벌금액을 말하며, 보험기간 중에 발생한 사고의 벌금 확정판결이 보험기간이 끝난 후에 이루어진 경우를 포함합니다.
- ③ 제1항의 벌금에 대하여 보험금을 지급할 다른 계약(공제계약을 포함)이 체결되어 있는 경우에는 각각의 계약에 대하여 다른 계약(공제계약을 포함)이 없는 것으로 하여 산출한 보상책임액의 합계액이 피보험자가 부담하는 금액을 초과했을 때 회사는 이 계약에 따른 보상책임액의 상기 합계액에 대한 비율에 따라 보험금을 지급합니다.
- ④ 피보험자가 다른 계약에 대하여 보험금 청구를 포기한 경우에도 회사의 제1항에 의한 지급보험금 결정에는 영향을 미치지 않습니다.

< 형법 제268조의 특별법 >

건설기술 진흥법 제86조 제1항	고압가스 안전관리법 제38조 제3항
교통사고처리특례법 제3조 제1항	도시가스사업법 제48조 제9항
산업안전보건법 제66조의 2	송유관 안전관리법 제13조 제5항
시설물의 안전 및 유지관리에 관한 특별법 제64조 제2항	액화석유가스의 안전관리 및 사업법 제65조 제4항
위험물안전관리법 제34조 제2항	장기등 이식에 관한 법률 제47조 제2항 및 제3항
저수지·댐의 안전관리 및 재해예방에 관한 법률 제30조 제4항	전기공사사업법 제41조 제2항
주택법 제99조 제2항	환경범죄 등의 단속 및 가중처벌에 관 한 법률 제5조 제2항

※ 상기 특별법이 변경될 경우에는 변경된 내용을 적용합니다.

## 제2조 (보험금을 지급하지 않는 사유)

회사는 아래의 사유를 원인으로 하여 생긴 손해는 보상하지 않습니다.

1. 피보험자 또는 이들의 법정대리인의 고의
2. 계약자 및 이들의 법정대리인의 고의
3. 피보험자에게 보험금을 받도록 하기 위하여 고용인 또는 피보험자와 세대를 같이하는 친족의 고의
4. 피보험자가 사고를 내고 도주하였을 때
5. 피보험자가 도로교통법 제43조, 제44조에 정한 음주·무면허 상태에서 운전하던 중 사고를 일으킨 때
6. 피보험자가 형법 260조(폭행), 261조(특수폭행)과 경합된 사고

### 제3조 (보험금의 청구)

보험수익자는 보험금을 청구할 때에는 다음 서류를 첨부하여 회사에 제출하여야 합니다.

1. 보험금 청구서(회사양식)
2. 사고증명서(고소장, 최종 확정 판결문 등)
3. 신분증(주민등록증이나 운전면허증 등 사진이 붙은 정부기관 발행 신분증, 본인이 아닌 경우에는 본인의 인감증명서 또는 본인서명사실확인서 포함)
4. 기타 보험수익자가 보험금의 수령에 필요하여 제출하는 서류

### 제4조 (특별약관의 소멸)

피보험자가 보험기간 중에 사망하였을 경우에는 "보험료 및 책임준비금 산출방법서"에서 정하는 바에 따라 회사가 적립한 사망당시 이 특별약관의 책임준비금을 계약자에게 지급하고, 이 특별약관은 더 이상 효력이 없습니다.

### 제5조 (준용규정)

이 특별약관에 정하지 않은 사항은 무배당 삼성화재 상해보험 안심동행(1812.16) 1종(연만기) 보통약관(이하 「보통약관」이라 합니다)을 따릅니다. 다만, 보통약관 제10조(환급금의 중도인출), 제11조(만기환급금의 지급)은 제외합니다.

### 3-17. 민사소송 법률비용손해 특별약관

#### 제1조 (보험금의 지급사유)

- ① 회사는 보험증권에 기재된 이 특별약관의 보험기간 (이하 「보험기간」 이라 합니다) 중에 피보험자에게 소송제기의 원인이 되는 사건이 발생하여, 아래에서 정한 소송사건(대법원 법원재판사무처리규칙 및 사건별 부호문자에 관한 예규에서 아래와 같이 분류되는 소송사건에 한합니다)이 보험기간 중에 대한민국 법원에 제기되어 그 소송이 판결, 소송상 조정 또는 소송상 화해로 종료됨에 따라 피보험자가 부담한 법률비용을 제2조(법률비용보험금)과 제3조(보험금의 지급한도)에 정한 바에 따라 보상합니다.

심급 구분	민사사건	사건별 부호
1심	민사1심합의사건	가합
	민사1심단독사건	가단
	민사소액사건	가소
항소심	민사항소사건	나
상고심	민사상고사건	다

- ② 제1항의 소송은 1심 소송, 그 1심 소송에 대한 항소심, 그 항소심에 대한 상고심 각각(이하 「심급별」 이라 합니다)을 말하며 이 특별약관에서 정한 보험기간 내에 제기되어야 합니다.
- ③ 제1항의 소송은 각각 연간 하나의 사건에 의해 제기된 위 제2항에 정한 각 심급별 하나의 소송에 한합니다.

※ 용어풀이

용어	정의
----	----

소송제기의 원인이 되는 사건	소송제기의 원인이 되는 사건이란 사실관계가 객관적으로 입증할 수 있는 사건으로 그 예는 아래와 같습니다. · 채무불이행/부당이득의 경우 : 보험기간 이전에 발생한 일이 없고, 보험기간 중에 처음으로 채무불이행/부당이득이 발생한 사건 · 손해배상의 경우 : 해당 사고가 보험기간 중에 발생한 사건
연간 하나의 사건	보험기간 첫날(1회 보험료 받은 시점)부터 1년이 되는 마지막 날 그 시점까지 및 이후 각 1년간의 기간 중 피보험자와 타인간에 발생한 법적 분쟁으로서 소송이 제기된 원인이 된 하나의 사실을 말합니다.
하나의 소송	대법원 법원재판사무처리규칙 및 사건별 부호 문자에 관한 예규에서 분류되는 소송사건 중 제1조(보험금의 지급사유)에 해당하는 사건 분류 번호 상의 구별되는 1개의 사건 소송을 말합니다.(민사소송법에 정한 파기환송심 및 재심은 제외합니다) 다만, 사건번호가 달리 구분되지만 이미 발생된 소송으로 인한 반소(민사소송법 제269조(반소)에 정한 것으로 피고가 원고의 소송에 대하여 제기하는 소송을 말합니다), 동법 제412조(반소의 제기)의 경우에는 이를 하나의 소송에 포함된 것으로 보며, 구분되는 사건 소송으로 간주하지 않습니다.

## 제2조 (법률비용보험금)

- ① 회사는 제1조(보험금의 지급사유)에 정한 바에 따라 피보험자에게 심급별로 아래 각 호에 대해 피보험자가 실제 부담한 금액을 지급합니다.
1. 「변호사보수의 소송비용산입에 관한 규칙」에 정한 변호사비용([별표-비용관련2] 소송목적의 값에 따른 변호사 비용 참조)의 한도 내에서 피보험자가 실제 부담한 변호사 보수액 중 자기부담금 10만원을 초과하는 금액
  2. 「민사소송법 등 인지법」에 정한 인지액([별표-비용관련3] 참조)의 한도 내에서 피보험자가 실제 부담한 인지액

3. 대법원이 정한 송달료 규칙에 정한 송달료([별표-비용관련4] 참조)의 한도 내에서 피보험자가 실제 부담한 송달료

② 제1항의 각 호에 대해 중급 판결 결과의 변동에 따라 미지급된 보험금을 추가 지급 또는 기지급된 보험금을 환수할 수 있습니다.

### 제3조 (보험금의 지급한도)

회사가 지급하여야 할 제2조(법률비용보험금)의 법률비용보험금은 심급별로 아래의 금액을 한도로 합니다.

구분	변호사비용	인지액+송달료
지급금액	1,500만원 한도 (심급별 하나의 소송당 10만원 자기부담금 공제)	500만원 한도

### 제4조 (보험금을 지급하지 않는 사유)

회사는 아래의 사유를 원인으로 하여 생긴 손해는 보상하지 않습니다.

1. 계약자나 피보험자의 고의(소송사기를 포함합니다)
2. 지진, 분화, 전쟁, 외국의 무력행사, 혁명, 내란, 사변, 폭동, 소요, 기타 이들과 유사한 사태
3. 핵연료 물질 또는 핵연료 물질에 의하여 오염된 물질의 방사성, 폭발성 또는 그 밖의 유해한 특성에 의한 사고
4. 위 제3호 이외의 방사선을 쬐는 것 또는 방사능 오염에 의한 손해
5. 「민사소송법」에 정한 청구의 포기(원고가 변론에서 자기의 소송상의 청구가 이유 없음을 자

인한 것을 말합니다), 인낙(피고가 원고의 소송상의 청구가 이유 있음을 인정한 것을 말합니다), 소의 취하, 소의 각하

6. 소송의 결과에 따라 피보험자가 소송 상대 측에게 부담하여야 할 소송비용 일체
7. 특허법에 정한 특허, 저작권법에 정한 저작권, 상표법에 정한 상표권, 실용신안법에 정한 실용신안권 및 지적재산권에 관련된 소송
8. 피보험자가 각종 단체(상법상 회사, 민법상 법인, 권리능력 없는 사단, 재단, 조합 등)의 대표자, 이사, 임원 등의 자격으로 행한 업무와 관련된 소송
9. 「소비자기본법」 제70조(단체소송의 대상등)에 따라 제기된 소송
10. 「자본시장과 금융투자업에 관한 법률」에 정한 금융투자상품에 관련된 소송
11. 보험기간 이전에 소송의 원인이 되는 사건이 발생한 경우 및 구두계약(口頭契約) 등 사실관계를 객관적으로 입증하기 어려운 경우
12. 「노동조합 및 노동관계조정법」에 관련된 쟁의 행위, 「집회 및 시위에 관한 법률」에 관련된 시위행위에 관련된 소송
13. 「독점규제 및 공정거래에 관한 법률」, 「증권관련집단소송법」에 관련된 소송
14. 가입여부와 관계없이 「자동차손해배상보장법」, 「산업재해보상보험법」 등 법률에 의하여 의무적으로 가입하여야 하는 보험(공제계약을 포함합니다. 이하 「의무보험」이라 합니다)에서 보상되는 손해가 발생하는 경우, 의무보험에



서 보상받을 수 있는 제1조(보험금의 지급사유)에서 정한 법률비용

15. 환경오염, 일조권, 조망권, 소음, 진동 관련 분쟁, 명예 훼손 이와 유사한 사건과 관련한 분쟁에 기인한 소송
16. 석면(이를 구성물질로 하거나 유사한 물질을 포함합니다)의 발암성, 전자파(전자장)의 피해, 의약품의 지속적인 투여로 인한 피해, 의약품구의 지속적인 사용으로 인한 피해, 흡연으로 인한 피해로 인한 소송
17. 법률상 허용되지 않는 도박 등 사행 행위 또는 마약 등의 소지가 금지되어 있는 물건과 관련된 소송
18. 피보험자와 피보험자의 가족 간의 민사소송

<핵연료 물질>

사용이 끝난 연료를 포함합니다.

<핵연료 물질에 의하여 오염된 물질>

원자핵분열 생성물을 포함 합니다

## ※ 용어풀이

용어	정의
소의 취하	민사소송법 제266조(소의 취하), 동법 제425조(항소심 절차에 준용)에 정한 것으로 판결이 확정되기 전 제기된 소(항소, 상고를 포함합니다)에 대해 취하하는 것을 말합니다.
소의 각하	민사소송법 제254조(재판장의 소장심사권), 동법 제399조(원심재판장의 항소장 심사권), 동법 제402조(항소심재판장의 항소장 심사권), 동법 제425조(항소심 절차에 준용)에 따라 소(항소, 상고를 포함합니다)장을 해당 재판장이 심사하여 보정을 명하였음에도 불구하고 이를 고치지 않은 경우에 취하는 명령을 말합니다.
가족	<ol style="list-style-type: none"> <li>1. 피보험자의 부모와 양부모</li> <li>2. 피보험자의 배우자의 부모 또는 양부모</li> <li>3. 피보험자의 법률상의 배우자 또는 사실혼 관계에 있는 배우자</li> <li>4. 피보험자의 법률상 혼인관계에서 출생한 자녀, 사실혼 관계에서 출생한 자녀, 양자 또는 양녀</li> <li>5. 피보험자의 며느리</li> <li>6. 피보험자의 사위</li> </ol> <p>※ 위에 정한 가족은 피보험자에게 발생한 사건 당시의 피보험자와의 관계를 말합니다.</p>

### 제5조 (손해의 발생 및 통지)

① 계약자 또는 피보험자는 아래와 같은 사실이 있는 경우에는 지체없이 그 내용을 서면으로 회사에 알려야 합니다.

1. 사고에 의해 소송이 발생한 경우(사건의 때와 사건 관련 당사자의 성명과 주소 및 피보험자의 소송 내용을 회사가 알 수 있는 서류를 포함합니다)
2. 소송 판결 전 청구의 포기, 소의 취하, 소의 각하, 인낙, 소송의 변경, 소송상 화해, 소송상 조정 등이 발생한 경우

3. 소송에 따른 판결이 내려진 경우
  4. 기타 회사가 손해와 관련하여 필요하다고 요청한 경우(회사는 관련 서류를 요청할 수 있습니다)
- ② 계약자 또는 피보험자가 제1항 제1호의 통지를 게을리하여 손해가 증가된 때에는 그 증가된 손해를 보상하지 않으며, 제1항 제2호의 통지를 게을리한 때에는 회사가 보상할 수 없다고 인정되는 부분은 보상하지 않습니다.

## 제6조 (보험금의 청구)

보험수익자는 다음의 서류를 제출하고 보험금을 청구하여야 합니다.

1. 보험금 청구서(회사양식)
2. 신분증(주민등록증이나 운전면허증 등 사진이 붙은 정부기관 발행 신분증, 본인이 아닌 경우에는 본인의 인감증명서 또는 본인서명사실확인서 포함)
3. 보험금 지급을 위한 증명서(소장, 판결문, 소송상 조정, 소송상 화해 시 해당 조서, 선임한 변호사가 발급한 세금계산서, 소송비용액 확정결정서 등)
4. 기타 회사가 요구하는 증거자료

## 제7조 (보험금의 지급절차)

- ① 회사는 제6조(보험금의 청구)에서 정한 서류를 접수한 때에는 접수증을 드리고 휴대전화 문자메시지 또는 전자우편 등으로 송부하며, 그 서류를 접수받은

후 지체없이 지급할 보험금을 결정하고 지급할 보험금이 결정되면 7일 이내에 보험금을 지급합니다.

- ② 제1항에 의한 지급할 보험금이 결정되기 전이라도 피보험자의 청구가 있을 때에는 회사가 추정한 보험금의 50% 상당액을 가지급보험금으로 지급합니다.
- ③ 회사가 제1항의 규정에 정한 지급기일 내에 보험금을 지급하지 않았을 때에는 그 다음날부터 지급일까지의 기간에 대하여 보험금을 지급할 때의 적립이율 계산([별표1] 참조)에서 정한 이율로 계산한 금액을 더하여 지급합니다. 그러나 계약자 또는 피보험자의 책임있는 사유로 지급이 지연된 때에는 그 해당기간에 대한 이자를 더하여 지급하지 않습니다.

### 제8조 (보험금의 분담)

- ① 이 계약에서 보장하는 위험과 같은 위험을 보장하는 다른 계약(공제계약을 포함합니다)이 있을 경우 각 계약에 대하여 다른 계약이 없는 것으로 하여 각각 산출한 보상책임액의 합계액이 손해액을 초과할 때에는 아래에 따라 손해를 보상합니다. 이 계약과 다른 계약이 모두 의무보험인 경우에도 같습니다.

$\text{손해액} \times \frac{\text{이 계약의 보상책임액}}{\text{다른 계약이 없는 것으로 하여 각각 계산한 보상책임액의 합계액}}$
--

- ② 이 계약이 의무보험이 아니고 다른 의무보험이 있는 경우에는 다른 의무보험에서 보상되는 금액(피보험자가 가입을 하지 않은 경우에는 보상될 것으로 추정되는 금액)을 차감한 금액을 손해액으로 간주하여 제1항에 의한 보상할 금액을 결정합니다.

- ③ 피보험자가 다른 계약에 대하여 보험금 청구를 포기한 경우에도 회사의 제1항에 의한 지급보험금 결정에는 영향을 미치지 않습니다.

### 제9조 (대위권)

- ① 회사가 보험금을 지급한 때에는 회사는 피보험자의 소송 결과(판결, 소송상 조정 또는 소송상 화해)에 따라 지급한 보험금의 한도 내에서 권리를 가집니다. 다만, 회사가 보상한 금액이 피보험자가 입은 손해의 일부인 경우에는 피보험자의 권리를 침해하지 않는 범위 내에서 그 권리를 가집니다.
- ② 계약자 또는 피보험자는 제1항에 의하여 회사가 취득한 권리의 행사 및 보전에 관하여 필요한 조치를 하여야 하며, 또한 회사가 요구하는 증거 및 서류를 제출하여야 합니다.
- ③ 회사는 제1항 및 제2항에도 불구하고 타인을 위한 계약의 경우에는 계약자에 대한 대위권을 포기합니다.
- ④ 회사는 제1항에 따른 권리가 계약자 또는 피보험자와 생계를 같이 하는 가족에 대한 것인 경우에는 그 권리를 취득하지 못합니다. 다만, 손해가 그 가족의 고의로 인하여 발생한 경우에는 그 권리를 취득합니다.

### 제10조 (조사)

- ① 회사는 보험기간 중 언제든지 피보험자의 소송 진행사항, 필요한 경우에는 그의 개선을 피보험자에게 요청할 수 있습니다.

- ② 회사는 제1항에 따른 개선이 완료될 때까지 계약의 효력을 정지할 수 있습니다.
- ③ 회사는 이 계약의 중요사항과 관련된 범위 내에서 보험기간 중 또는 회사에서 정한 보험금 청구서류를 접수한 날로부터 1년 이내에는 언제든지 피보험자의 동의를 얻어 소송 관련서류를 열람할 수 있습니다.
- ④ 계약자 또는 피보험자가 제1항에 협력하지 않음에 따라 손해가 증가된 때에는 그 증가된 손해를 보상하지 않으며, 제3항을 이행하지 않은 때에는 회사가 보상할 수 없다고 인정되는 부분은 보상하지 않습니다.

### 제11조 (특별약관의 소멸)

피보험자가 보험기간 중에 사망하였을 경우에는 "보험료 및 책임준비금 산출방법서"에서 정하는 바에 따라 회사가 적립한 사망당시 이 특별약관의 책임준비금을 계약자에게 지급하고, 이 특별약관은 더 이상 효력이 없습니다.

### 제12조 (준용규정)

이 특별약관에 정하지 않은 사항은 무배당 삼성화재 상해보험 안심동행(1812.16) 1종(연만기) 보통약관(이하 「보통약관」이라 합니다)을 따릅니다. 다만, 보통약관 제10조(환급금의 중도인출), 제11조(만기환급금의 지급)은 제외합니다.

### 3-18. 자동차 운전중 보복운전피해위로금 특별약관

#### 제1조 (보험금의 지급사유)

- ① 회사는 피보험자(운전자를 대상으로 합니다. 이하 같습니다)가 보험증권에 기재된 이 특별약관의 보험기간(이하 「보험기간」 이라합니다) 중에 자동차를 운전하던 중 보복운전의 피해자가 되어 수사기관에 신고, 고소, 고발 등이 접수되고 검찰의 처분결정이 내려진 경우에는 보험증권에 기재된 이 특별약관의 보험가입금액을 자동차운전중 보복운전피해위로금으로 보험수익자에게 지급합니다. 단, 1회의 보복운전이 제2조(보복운전 등의 정의) 제1항 각 호의 행위 중 2개이상의 범죄에 해당하더라도 자동차운전중 보복운전피해위로금은 1회에 한하여 지급합니다.

#### <용어풀이>

「자동차를 운전하던 중」 이라 함은 도로 여부, 주정차 여부, 엔진의 시동 여부를 불문하고 피보험자가 자동차 운전석에 탑승하여 핸들을 조작하거나 조작 가능한 상태에 있는 것을 말합니다.

- ② 제1항에서 자동차라 함은 자동차관리법 시행규칙 제2조에 정한 승용자동차, 승합자동차, 화물자동차, 특수자동차, 이륜자동차 및 자동차손해배상보장법 시행령 제2조에 정한 건설기계(덤프트럭, 타이어식 기중기, 콘크리트믹서트럭, 트럭적재식 콘크리트펌프, 트럭적재식 아스팔트살포기, 타이어식굴삭기, 트럭지게차, 도로보수트럭, 노면측정장비)를 말합니다. 이 경우 관련 법규가 변경되어 새로운 항목이 추가되는 경우에는 그 항목도 포함하는 것으로 합니다.
- ③ 제2항의 건설기계가 작업기계로 사용되는 동안은 자동차로 보지 않습니다.

## 제2조 (보복운전 등의 정의)

- ① 이 특별약관에서 보복운전이라 함은 자동차를 운전하던 중에 발생한 시비로 인하여 고의로 자동차를 이용하여 특정인에게 상해, 폭행, 협박, 손괴 등을 가하는 행위로서, 다음 각 호에 정하는 범죄에 해당하여 검찰의 처분결정이 내려지는 경우를 말합니다.
1. 형법 제258조의2(특수상해)에서 정한 죄
  2. 형법 제261조(특수폭행)에서 정한 죄
  3. 형법 제284조(특수협박)에서 정한 죄
  4. 형법 제369조(특수손괴)에서 정한 죄
- ② 보복운전으로 인한 제1항 각 호의 범죄를 상습적으로 범하여 가중처벌되거나 다른 법률에 따라 가중처벌되는 죄는 보복운전으로 봅니다.
- ③ 이 특별약관에서 ‘검찰의 처분결정’이라 함은 검사가 피의자에게 공소제기(이하 ‘기소’라 하며, 약식기소를 포함합니다) 또는 기소유예처분을 한 것을 말하며, 검사에 의해 기소유예된 때에는 검찰청에서 발행한 불기소이유통지서를 회사에 제출한 경우(죄명 및 피의자와 피보험자와의 관계를 알 수 있어야 합니다) 피보험자를 보복운전의 피해자로 인정합니다.

## 제3조 (보험금을 지급하지 않는 사유)

회사는 아래의 사유를 원인으로 하여 생긴 손해는 보상하지 않습니다.

1. 피보험자의 고의. 다만, 피보험자가 심신상실 등으로 자유로운 의사결정을 할 수 없는 상태에서 보험금 지급사유가 발생한 경우에는 보장합니다.



2. 보험수익자의 고의. 다만, 그 보험수익자가 일부 보험수익자인 경우에는 다른 보험수익자에 대한 보험금은 지급합니다.
3. 계약자의 고의
4. 피보험자가 상호보복운전으로 기소 또는 기소유예 되는 경우

**<상호보복운전>**

상호간에 보복운전을 행하여 하나의 사고에 대한 사건의 당사자가 피해자인 동시에 가해자가 되는 경우를 말합니다.

#### **제4조 (보험금의 청구)**

보험수익자는 다음의 서류를 제출하고 보험금을 청구하여야 합니다.

1. 보험금 청구서(회사양식)
2. 신분증(주민등록증이나 운전면허증 등 사진이 붙은 정부기관 발행 신분증, 본인이 아닌 경우에는 본인의 인감증명서 또는 본인서명사실확인서 포함)
3. 법원의 판결문 또는 검찰의 공소장, 검찰청에서 발행한 불기소이유통지서(죄명 및 피의자와 피보험자와의 관계를 알 수 있는 서류)
4. 기타 회사가 요구하는 증거자료

#### **제5조 (특별약관의 소멸)**

피보험자가 보험기간 중에 사망하였을 경우에는 "보험료 및 책임준비금 산출방법서"에서 정하는 바에 따라 회사가 적립한 사망당시 이 특별약관의 책임준비금을

계약자에게 지급하고, 이 특별약관은 더 이상 효력이 없습니다

### 제6조 (준용규정)

이 특별약관에 정하지 않은 사항은 무배당 삼성화재 상해보험 안심동행(1812.16) 1종(연만기) 보통약관(이하 「보통약관」이라 합니다)을 따릅니다. 다만, 보통약관 제10조(환급금의 중도인출), 제11조(만기환급금의 지급)은 제외합니다.

## 3-19. 차량사고수리 휴업지원금(개인영업용,3일이상) 특별약관

### 제1조 (보험금의 지급사유)

① 회사는 피보험자(영업용운전자를 대상으로 합니다. 이하 같습니다)에게 다음 중 어느 하나의 사유가 발생한 경우에는 피보험자에게 약정한 보험금을 지급합니다.

1. 보험증권에 기재된 이 특별약관의 보험기간(이하 「보험기간」이라 합니다) 중에 아래 가. 목 내지 다. 목에 정한 사고로 보험증권에 기재된 자동차(이하 「피보험자동차」라 합니다)에 손해를 입고, 그 원상회복을 직접적인 목적으로 정비업체에서 3일이상 계속하여 피보험자동차의 수리를 받은 경우에는 수리기간 중 3일째 수리일부터 수리 1일당 보험증권에 기재된 이 특별약관의 보험가입금액을 차량사고수리 휴업지원금(개인영업용,3일이상)(이하 「차량사고수리 휴업지원금(3일이상)」이라 합니다)으로 피보험자에게 지급

합니다. 다만, 차량사고수리 휴업지원금(3일이상)의 지급일수는 1회 사고당 30일을 한도로 합니다.

가. 다른자동차와의 충돌, 접촉

나. 타물체와의 충돌, 접촉, 추락, 전복 또는 차량의 침수

다. 화재, 폭발, 낙뢰, 날아온 물체, 떨어지는 물체에 의해 손해가 발생하거나 풍력에 의해 차체에 손해가 생긴 경우

<용어풀이>

「다른자동차」라 함은 자동차관리법에 의한 자동차, 군수품관리법에 의한 차량, 도로교통법에 의한 원동기장치 자전거, 건설기계관리법에 의한 건설기계 및 농업기계화 촉진법에 의한 농업기계를 말합니다.

<용어풀이>

「침수」라 함은 흐르거나 고인 물, 역류하는 물, 범람하는 물, 해수 등에 피보험자동차가 빠지거나 잠기는 것을 말하며, 차량도어나 선루프 등을 개방해 놓았을 때 빗물, 오수 등 이물질이 들어간 것은 침수로 보지 않습니다.

<용어풀이>

「물체」라 함은 구체적인 형체를 지니고 있어 충돌이나 접촉에 의해 자동차 외부에 직접적인 손상을 줄 수 있는 것을 말하며, 엔진내부나 연료 탱크 등에 이물질을 삽입하는 경우 물체로 보지 않습니다.

2. 보험기간 중 피보험자동차에 아래 가.목 또는 나. 목에 정한 사고가 발생한 경우에는 지급일수를 10일로 하여 1일당 보험증권에 기재된 이 특별약관의 보험가입금액을 차량사고수리 휴업지원금(3일이상)으로 피보험자에게 지급합니다.

가. 제1호에서 정한 사고로 피보험자동차에 전부 손해가 발생하여 피보험자동차를 폐차하거나

피보험자동차에 대한 권리를 자동차보험회사(공제조합을 포함합니다)에 이전한 경우  
나. 피보험자동차 전부가 도난당한 경우. 다만, 피보험자동차에 장착 또는 장치되어 있는 일부 부분품, 부속품, 부속기계장치만의 도난에 대해서는 보상하지 않습니다.

**<용어풀이>**

「전부손해」라 함은 피보험자동차가 완전히 파손, 멸실 또는 오손되어 수리할 수 없는 상태이거나, 피보험자동차에 생긴 손해액과 자동차보험회사(공제조합을 포함합니다)에서 부담하기로 한 비용의 합산액이 보험가액 이상인 경우를 말합니다.

- ② 제1항에도 불구하고 피보험자동차의 수리가 시작된 이후에 전부손해가 발생하였을 경우에는 제1항 제1호에 의한 차량사고수리 휴업지원금(3일 이상)은 지급하지 않고 제1항 제2호를 따릅니다.
- ③ 제1항에서 피보험자동차는 피보험자 본인 소유의 개인명의 영업용자동차 또는 본인이 리스하여 개인이 운행하는 영업용자동차로 사고발생 당시 피보험자가 사용 또는 관리하는 자동차를 말합니다.
- ④ 제3항에서 자동차라 함은 자동차관리법 시행규칙 제2조에 정한 승용자동차, 승합자동차, 화물자동차 및 특수자동차를 말하며, 이륜자동차 및 건설기계(자동차손해배상보장법 시행령 제2조에서 정한 건설기계를 포함합니다)는 해당되지 않습니다.
- ⑤ 제1항에서 수리기간은 피보험자동차의 수리를 위해 지자체에 등록된 자동차정비업자에게 피보험자동차를 인도한 때부터 수리가 완료될 때까지 정비업체에서 소요된 기간을 말합니다. 다만, 부당한 수리지연

이나 출고지연 등의 사유로 인해 늘어난 기간은 제외합니다.

- ⑥ 제1항의 경우 피보험자동차가 동일한 사고로 2회 이상의 수리를 받은 때에는 이를 하나의 수리기간으로 보아 보험금을 지급하며, 하나의 일자에 대한 차량사고수리 휴업지원금(3일 이상)은 1회만 지급합니다.
- ⑦ 제1항에서 서로 다른 사고로 인한 보험금 지급대상 수리기간(각 사고별 수리기간 중 3일째부터의 수리기간을 말하며 30일을 한도로 합니다. 이하 「지급대상 수리기간」이라 합니다)이 동일한 일자에 중복되는 경우에는 중복되는 지급대상 수리기간은 수리시작일이 가장 앞선 수리기간에 포함하며 두번째 이후의 수리기간에서는 제외합니다.
- ⑧ 제1항의 경우 피보험자가 정비업체를 이전하여 피보험자동차를 수리 받은 경우에도 동일한 사고에 대한 수리를 직접적인 목적으로 하는 경우에는 계속하여 수리한 것으로 보아 각 수리일수를 더합니다.
- ⑨ 제1항의 경우 피보험자가 보장개시일(책임개시일) 이후에 발생한 사고로 자동차를 수리 받던 중 보험기간이 끝났을 때에도 수리가 완료되기 전까지의 기간에 대하여는 제1항에 따라 차량사고수리 휴업지원금(3일 이상)을 계속 보장합니다.

## 제2조 (보험금을 지급하지 않는 사유)

회사는 다음 중 어느 한 가지로 보험금 지급사유가 발생한 때에는 보험금을 지급하지 않습니다.

1. 계약자 또는 피보험자의 고의

2. 전쟁, 혁명, 내란, 사변, 폭동, 소요 및 이와 유사한 사태
3. 지진, 분화 등 천재지변
4. 핵연료물질 또는 핵연료물질에 의하여 오염된 물질의 방사성, 폭발성 또는 그 밖의 유해한 특성 또는 이들 특성에 의한 사고
5. 피보험자동차가 대여사업용자동차인 경우 임차인이 영리를 목적으로 요금이나 대가를 받고 피보험자동차를 사용한 때에 생긴 사고
6. 사기 또는 횡령
7. 국가나 공공단체의 공권력 행사에 의한 압류, 징발, 몰수, 파괴 등. 다만, 소방이나 피난에 필요한 조치로 보험금 지급사유가 발생한 경우에는 보험금 지급사유에서 정한 해당 보험금을 지급합니다.
8. 피보험자동차에 생긴 흠, 마멸, 부식, 녹, 그 밖에 자연소모
9. 피보험자동차의 일부 부분품, 부속품, 부속기계장치만의 도난
10. 동파로 인한 손해 또는 우연한 외래의 사고에 직접 관련이 없는 전기적, 기계적 손해
11. 피보험자동차를 시험용, 경기용 또는 경기를 위해 연습용으로 사용하던 중 생긴 사고. 다만, 운전면허시험을 위한 도로주행시험용으로 사용하던 중 보험금 지급사유가 발생한 경우에는 보험금 지급사유에서 정한 해당 보험금을 지급합니다.
12. 피보험자동차를 운송 또는 신고 내릴 때에 생긴 사고

13. 피보험자동차가 주정차 중일 때 피보험자동차의 타이어나 튜브에만 손해가 생긴 경우. 다만, 다음 중 어느 하나로 피보험자동차의 타이어나 튜브에만 손해가 생겨 보험금 지급사유가 발생한 경우에는 보험금 지급사유에서 정한 해당 보험금을 지급합니다(단, 타이어나 튜브의 물리적 변형이 없는 단순 오손의 경우는 제외합니다).

가. 다른 자동차와의 충돌, 접촉

나. 화재, 산사태

다. 가해자(피보험자 및 피보험자의 부모, 배우자, 자녀는 제외)가 확정된 사고. 단, 경찰관서를 통하여 가해자의 신원이 확인된 경우에 한합니다.

14. 피보험자동차를 도로교통법 제43조, 제44조에 정한 음주 또는 무면허 상태에서 운행하던 중 발생한 사고

15. 제1조(보험금의 지급사유) 제1항에서 정한 사고가 아닌 고장 등의 사유로 수리를 받은 경우

16. 제1조(보험금의 지급사유) 제3항 및 제4항에서 정한 피보험자동차의 범위에 해당하지 않는 자동차에 발생한 사고

**<핵연료물질>**

사용된 연료를 포함합니다.

**<핵연료물질에 의하여 오염된 물질>**

원자핵 분열 생성물을 포함합니다.

### 제3조 (보험금의 청구)

피보험자는 다음의 서류를 제출하고 보험금을 청구하여야 합니다.

1. 청구서(회사양식)
2. 신분증(주민등록증이나 운전면허증 등 사진이 붙은 정부기관 발행 신분증, 본인이 아닌 경우에는 본인의 인감증명서 또는 본인서명사실확인서 포함)
3. 각 지자체에서 발급한 자동차등록증 또는 리스계약서(단, 사고발생 당시 피보험자 본인이 소유한 자동차 또는 본인이 리스한 자동차임을 확인할 수 있어야 합니다)
4. 사고증명서(정비업체에서 발행한 수리비 견적서 및 영수증, 경찰서에서 발행한 교통사고사실확인원, 자동차보험회사(공제조합을 포함합니다)에서 발급한 사고 처리 관련 서류 등)
5. 도난 또는 전부손해사고 발생시 폐차증명서 또는 말소사실증명서
6. 기타 피보험자가 보험금의 수령에 필요하여 제출하는 서류

### 제4조 (계약 후 알릴 의무)

① 계약자 또는 피보험자는 계약을 맺은 후 보험의 목적에 아래와 같은 사실이 생긴 경우에는 지체없이 서면으로 회사에 알리고 보험증권에 확인을 받아야 합니다.

1. 청약서의 기재사항을 변경하고자 할 때 또는 변경이 생겼음을 알았을 때



- ② 계약자 또는 피보험자는 보험기간 중에 피보험자가 그 직업 또는 직무를 변경(영업용 운전자가 자가용 운전자로 직업 또는 직무를 변경하는 등의 경우를 포함합니다)하거나 이륜자동차 또는 원동기장치 자전거를 계속적으로 사용하게 된 경우에는 지체없이 회사에 알려야 합니다.
- ③ 회사는 제1항 및 제2항에 따라 위험이 감소된 경우에는 그 차액보험료를 돌려 드리며, 위험이 증가된 경우에는 통지를 받은 날부터 1개월 이내에 보험료의 증액을 청구하거나 이 특별약관을 해지할 수 있습니다.

#### 제5조 (특별약관의 소멸)

피보험자가 보험기간 중에 사망하였을 경우에는 "보험료 및 책임준비금 산출방법서"에서 정하는 바에 따라 회사가 적립한 사망당시 이 특별약관의 책임준비금을 지급하고, 이 특별약관은 더 이상 효력이 없습니다.

#### 제6조 (준용규정)

이 특별약관에 정하지 않은 사항은 무배당 삼성화재 상해보험 안심동행(1812.16) 1종(연만기) 보통약관(이하 「보통약관」이라 합니다)을 따릅니다. 다만, 보통약관 제10조(환급금의 중도인출), 제11조(만기환급금의 지급)은 제외합니다.

## 4. 재물 관련 특별약관

### 4-1. 골프용품손해 특별약관

#### 제1조 (보상하는 손해)

회사는 피보험자가 보험증권에 기재된 이 특별약관의 보험기간(이하 「보험기간」이라 합니다) 중에 골프시설(골프의 연습 또는 경기를 행하는 시설을 말하며, 골프연습장, 탈의실 등 그 외 부속시설을 포함합니다. 이하 「골프시설」이라 합니다) 구내에서 골프의 연습, 경기 또는 지도(이에 따른 탈의, 휴식을 포함합니다) 중 또는 골프시설 밖의 장소에서 입은 아래의 손해를 보험증권에 기재된 이 특별약관의 보험가입금액을 한도로 보상하여 드립니다.

1. 보험증권에 기재된 골프용품(골프채, 골프가방 및 그 밖의 골프용구 또는 피복류를 말합니다)(이하 「보험의 목적」이라 합니다)에 생긴 화재(낙뢰를 포함합니다) 및 도난 손해
2. 우연한 사고로 골프채가 부러지거나 휘어지거나 파손됨으로써 생긴 손해

#### 제2조 (보험금 지급에 관한 세부규정)

① 제1조(보상하는 손해)에 정한 손해가 발생한 때에는 이 특별약관의 보험가입금액을 한도로 다음과 같이 보상하여 드립니다.

1. 손해발생 당시 보험의 목적의 시가에 의하여 산정한 금액을 보상하여 드립니다.

2. 손해가 발생된 보험의 목적을 수선하게 될 때에는 손해 발생 직전의 상태로 복구시키는데 필요한 수선비를 손해액으로 하여 보상하여 드립니다.

<용어풀이>

「시가」라 함은 손해발생시점에 보험의 목적을 재구매하는 금액에서 사용기간 동안의 가치하락분(감가상각 등을 반영)을 적용한 금액

- ② 제1항에서 정한 손해의 일부 또는 전부에 대하여 그 손해에 상당하는 현물의 보상으로써 보험금의 지급에 갈음할 수 있습니다.
- ③ 피보험자가 사전에 회사의 동의를 얻어 도난당한 보험의 목적을 발견 회수하는 데에 지출한 비용을 보상하여 드립니다.
- ④ 회사가 도난에 의한 골프용품손해를 보상하여 드렸을 때에는 도난당한 보험의 목적에 대하여 보험금의 보험가액에 대한 비율로 그 소유권을 차지할 수 있습니다. 그러나 피보험자는 그 보험금에 해당하는 금액을 회사에 내고 도난품의 소유권을 차지할 수 있습니다.

### 제3조 (보상하지 않는 손해)

회사는 다음 중 어느 한 가지의 경우에 의하여 보험금 지급사유가 발생한 경우에는 보험금을 지급하지 않습니다.

- 1. 골프용품의 사용과 관리를 위탁받은 자 또는 피보험자와 세대를 같이하는 친족(민법 제777조 규정의 범위와 같습니다)의 고의
- 2. 골프용품에 존재하고 있는 하자, 마멸, 부식, 녹 또는 쥐나 벌레로 인한 손해
- 3. 분실

#### 4. 계약자의 고의, 피보험자 및 보험수익자의 고의 또는 중대한 과실로 생긴 손해

##### 제4조 (보험금의 지급한도)

- ① 회사는 제1조(보상하는 손해)의 골프용품손해가 발생한 때에는 1사고마다 보험증권에 기재된 이 특별약관의 보험가입금액을 한도로 손해액 전액을 보상하여 드립니다.
- ② 동일한 보험계약의 목적과 동일한 사고에 관하여 보험금을 지급하는 다른 계약(공제계약이 있는 경우에는 아래에 따라 지급보험금을 계산합니다. 이 경우 보험자 1인에 대한 보험금 청구를 포기한 경우에도 다른 보험자의 지급보험금 결정에는 영향을 미치지 않습니다.

##### 1. 다른 계약이 이 계약과 지급보험금의 계산방법이 같은 경우

손해액 ×	이 계약의 보험가입금액
	다른 계약이 없는 것으로 하여 각각 계산한 보험가입금액의 합계액

##### 2. 다른 계약이 이 계약과 지급보험금의 계산방법이 다른 경우

손해액 ×	이 계약의 보험금
	다른 계약이 없는 것으로 하여 각각 계산한 보험금의 합계액

##### 제5조 (타인을 위한 계약)

- ① 계약자는 타인을 위한 계약을 체결하는 경우에 그 타인의 위임이 없는 때에는 반드시 이를 회사에 알려야 하며, 이를 알리지 않았을 때에는 그 타인은 이 계

약이 체결된 사실을 알지 못하였다는 사유로 회사에 이의를 제기할 수 없습니다.

- ② 타인을 위한 계약에서 보험사고가 발생한 경우에 계약자가 그 타인에게 보험사고의 발생으로 생긴 손해를 배상한 때에는 계약자는 그 타인의 권리를 해하지 않는 범위 안에서 회사에 보험금의 지급을 청구할 수 있습니다.

<타인을 위한 계약>

계약자가 타인의 이익을 위하여 자기의 이름으로 체결하는 보험계약을 말합니다.

### 제6조 (특별약관의 무효)

계약을 맺을 때에 보험의 목적에 사고가 이미 발생하였을 경우 이 특별약관은 무효로 합니다. 다만, 회사의 고의 또는 과실로 인하여 특별약관이 무효로 된 경우와 회사가 승낙 전에 무효임을 알았거나 알 수 있었음에도 불구하고 보험료를 반환하지 않은 경우에는 보험료를 납입한 날의 다음날부터 반환일까지의 기간에 대하여 회사는 이 특별약관의 보험계약대출이율을 연단위 복리로 계산한 금액을 더하여 돌려 드립니다.

### 제7조 (계약 후 알릴 의무)

- ① 계약자 또는 피보험자는 계약을 맺은 후 보험의 목적에 아래와 같은 사실이 생긴 경우에는 지체없이 서면으로 회사에 알리고 보험증권에 확인을 받아야 합니다.

1. 이 계약에서 보장하는 위험과 동일한 위험을 보장하는 계약을 다른 보험자와 체결하고자 할 때 또는 이와 같은 계약이 있음을 알았을 때
  2. 보험의 목적을 양도할 때
  3. 보험의 목적 또는 보험의 목적을 수용하는 건물의 구조를 변경, 개축, 증축하거나 계속해서 15일 이상 수선할 때
  4. 보험의 목적 또는 보험의 목적을 수용하는 건물의 용도를 변경함으로써 위험이 변경되는 경우
  5. 보험의 목적 또는 보험의 목적이 들어 있는 건물을 계속하여 30일 이상 비워두거나 휴업하는 경우
  6. 보험의 목적을 다른 장소로 옮길 때
  7. 위험이 뚜렷이 변경되거나 변경되었음을 알았을 때
- ② 회사는 제1항에 따라 위험이 감소된 경우에는 그 차액보험료를 돌려 드리며, 위험이 증가된 경우에는 통지를 받은 날부터 1개월 이내에 보험료의 증액을 청구하거나 계약을 해지할 수 있습니다.

## 제8조 (손해의 통지 및 조사)

- ① 보험의 목적에 손해가 생긴 경우 계약자 또는 피보험자는 지체없이 그 사실을 회사에 알려야 합니다.
- ② 계약자 또는 피보험자가 제1항의 통지를 게을리하여 손해가 증가된 때에는 회사는 그 증가된 손해는 보상하지 않습니다.
- ③ 회사가 제1항에 대한 손해의 사실을 확인하기 어려운 경우에는 계약자 또는 피보험자에게 필요한 증거자료의 제출을 요청할 수 있습니다.

- ④ 회사는 제1항의 통지를 받은 때에는 사고가 생긴 건물 또는 그 구내와 거기에 들어있는 피보험자의 소유물을 조사할 수 있습니다.

### 제9조 (손해방지의무)

보험사고가 생긴 때에는 계약자 또는 피보험자는 손해의 방지와 경감에 힘써야 합니다. 만약, 계약자 또는 피보험자가 고의 또는 중대한 과실로 이를 게을리 한 때에는 손해를 방지 또는 경감할 수 있었을 것으로 밝혀진 금액을 손해액에서 뺍니다.

### 제10조 (손해액의 조사결정)

회사가 보상할 손해액은 그 손해가 생긴 때와 곳에서의 보험가액에 따라 계산합니다.

### 제11조 (잔존물)

회사가 제1조(보상하는 손해)의 보험금을 지급하고 잔존물을 취득할 의사표시를 하는 경우에는 그 잔존물은 회사의 소유가 됩니다

### 제12조 (대위권)

- ① 회사가 보험금을 지급한 때(현물보상한 경우를 포함합니다)에는 회사는 지급한 보험금 한도 내에서 계약자 또는 피보험자가 제3자에 대하여 가지는 손해배상청구권을 취득합니다. 다만, 회사가 보상한 금액이 피보험자가 입은 손해의 일부인 경우에는 피보험자의 권리를 침해하지 않는 범위 내에서 그 권리를 취득합니다.

- ② 계약자 또는 피보험자는 제1항에 의하여 회사가 취득한 권리를 행사하거나 지키는 것에 관하여 필요한 조치를 하여야 하며, 또한 회사가 요구하는 증거 및 서류를 제출하여야 합니다. 이에 필요한 비용은 회사가 드립니다.
- ③ 회사는 제1항 및 제2항에도 불구하고 타인을 위한 계약의 경우에는 계약자에 대한 대위권을 포기합니다.
- ④ 회사는 제1항에 따른 권리가 계약자 또는 피보험자와 생계를 같이 하는 가족에 대한 것인 경우에는 그 권리를 취득하지 못합니다. 다만, 손해가 그 가족의 고의로 인하여 발생한 경우에는 그 권리를 취득합니다.

### 제13조 (보험의 목적에 대한 조사)

회사는 보험의 목적에 대한 위험상태를 조사하기 위하여 보험기간 중에 언제든지 보험의 목적 또는 이들이 들어있는 건물이나 구내를 조사할 수 있습니다.

### 제14조 (보험금의 청구)

계약자 또는 피보험자는 다음의 서류를 제출하고 보험금을 청구하여야 합니다.

1. 보험금 청구서(회사양식)
2. 신분증(주민등록증이나 운전면허증 등 사진이 붙은 정부기관 발행 신분증, 본인이 아닌 경우에는 본인의 인감증명서 또는 본인서명사실확인서 포함)
3. 도난사실확인서
4. 기타 회사가 요구하는 증거자료



### **제15조 (특별약관의 소멸)**

피보험자가 보험기간 중에 사망하였을 경우에는 "보험료 및 책임준비금 산출방법서"에서 정하는 바에 따라 회사가 적립한 사망당시 이 특별약관의 책임준비금을 계약자에게 지급하고, 이 특별약관은 더 이상 효력이 없습니다.

### **제16조 (준용규정)**

이 특별약관에서 정하지 않은 사항은 무배당 삼성화재 상해보험 안심동행(1812.16) 1종(연만기) 보통약관(이하 「보통약관」이라 합니다)을 따릅니다. 다만, 보통약관 제10조(환급금의 중도인출), 제11조(만기환급금의 지급) 및 제14조(보험수익자의 지정)은 적용하지 않습니다.

## 5. 배상책임 관련 특별약관

### 5-1. 가족 일상생활중 배상책임 특별약관

#### 제1조 (목적)

이 특별약관은 보험계약자(이하 「계약자」라 합니다)와 보험회사(이하 「회사」라 합니다) 사이에 피보험자가 법률상의 배상책임을 부담함으로써 입은 손해에 대한 위험을 보장하기 위하여 체결됩니다.

#### 제2조 (용어의 정의)

이 특별약관에서 사용되는 용어의 정의는 이 특별약관의 다른 조항에서 달리 정의되지 않는 한 다음과 같습니다.

##### ① 계약관계 관련 용어

1. 계약자 : 회사와 계약을 체결하고 보험료를 납입할 의무를 지는 사람을 말합니다.
2. 피보험자 : 보험사고로 인하여 타인에 대한 법률상 손해배상책임을 부담하는 손해를 입은 사람 (법인인 경우에는 그 이사 또는 법인의 업무를 집행하는 그 밖의 기관)을 말합니다.
3. 보험증권 : 계약의 성립과 그 내용을 증명하기 위하여 회사가 계약자에게 드리는 증서를 말합니다.

##### ② 보상 관련 용어

1. 배상책임 : 보험기간 중에 발생된 보험사고로 인하여 타인에게 입힌 손해에 대한 법률상의 책임을 말합니다.

2. 보상한도액 : 회사와 계약자간에 약정한 금액으로 피보험자가 법률상의 배상책임을 부담함으로써 입은 손해 중 보험금 등의 지급한도에 따라 회사가 책임지는 금액의 최대 한도를 말합니다.
3. 자기부담금 : 보험사고로 인하여 발생한 손해에 대하여 계약자 또는 피보험자가 부담하는 일정 금액을 말합니다.
4. 보험금 분담 : 이 계약에서 보장하는 위험과 같은 위험을 보장하는 다른 계약(공제계약을 포함합니다)이 있을 경우 비율에 따라 손해를 보상합니다.
5. 대위권 : 회사가 보험금을 지급하고 취득하는 법률상의 권리를 말합니다.
6. 중요한 사항 : 계약전 알릴 의무와 관련하여 회사가 그 사실을 알았더라면 계약의 청약을 거절하거나 보험가입금액 한도 제한, 일부 보장 제외, 보험금 삭감, 보험료 할증과 같이 조건부로 승낙하는 등 계약 승낙에 영향을 미칠 수 있는 사항을 말합니다.

### ③ 지급금과 이자율 관련 용어

1. 연단위 복리: 회사가 지급할 금전에 이자를 줄 때 1년마다 마지막 날에 그 이자를 원금에 더한 금액을 다음 1년의 원금으로 하는 이자 계산방법을 말합니다.
2. 평균공시이율: 전체 보험회사 공시이율의 평균으로, 이 계약 체결 시점의 이율을 말합니다. 이 평균공시이율은 금융감독원 홈페이지([www.fss.or.kr](http://www.fss.or.kr))의 「업무자료/보험업무」 내 「보험상품자료」에서 확인할 수 있습니다.

3. 해지환급금: 계약이 해지되는 때에 회사가 계약자에게 돌려주는 금액을 말합니다.

④ 기간과 날짜 관련 용어

1. 보험기간: 계약에 따라 보장을 받는 기간을 말합니다.

2. 영업일: 회사가 영업점에서 정상적으로 영업하는 날을 말하며, 토요일, ‘관공서의 공휴일에 관한 규정’에 따른 공휴일과 근로자의 날을 제외합니다.

⑤ 보험료 관련 용어

1. 보험료 : 손해를 보장하는데 필요한 보험료를 말합니다.

### 제3조 (보상하는 손해)

① 회사는 피보험자가 보험증권에 기재된 이 특별약관의 보험기간(이하 「보험기간」이라 합니다) 중에 아래에 열거한 사고(이하 「사고」라 합니다)로 타인의 신체에 피해를 입혀 법률상의 배상책임(이하 「대인 배상책임」이라 합니다)을 부담하거나 타인의 재물의 손해에 대한 법률상의 배상책임(이하 「대물 배상책임」이라 합니다)을 부담함으로써 입은 손해(이하 「배상책임손해」라 합니다)를 이 특별약관에 따라 보상합니다.

1. 피보험자가 주거하는 보험증권에 기재된 주택(부지내의 동산 및 부동산을 포함합니다. 이하 「주택」이라 합니다)의 소유, 사용 또는 관리로 인한 우연한 사고

2. 피보험자의 일상생활(주택 이외의 부동산의 소유, 사용 및 관리를 제외합니다)로 인한 우연한 사고

② 제1항에서 회사가 1사고당 보상하는 손해의 범위는 아래와 같습니다.

1. 피보험자가 피해자에게 지급할 책임을 지는 법률상의 손해배상금

2. 계약자 또는 피보험자가 지출한 아래의 비용

가. 피보험자가 제11조(손해방지의무) 제1항 제1호의 손해의 방지 또는 경감을 위하여 지출한 필요 또는 유익하였던 비용

나. 피보험자가 제11조(손해방지의무) 제1항 제2호의 제3자로부터 손해의 배상을 받을 수 있는 그 권리를 지키거나 행사하기 위하여 지출한 필요 또는 유익하였던 비용

다. 피보험자가 지급한 소송비용, 변호사비용, 중재, 화해 또는 조정에 관한 비용

라. 보험증권상 보상한도액 내의 금액에 대한 공탁보증보험료. 그러나 회사는 그러한 보증을 제공할 책임은 부담하지 않습니다.

마. 피보험자가 제12조(손해배상청구에 대한 회사의 해결) 제2항 및 제3항의 회사의 요구에 따르기 위하여 지출한 비용

③ 제1항의 피보험자라 함은 아래에 정한 보험증권에 기재된 피보험자 및 그 가족을 말합니다.

1. 보험증권에 기재된 피보험자(이하 「피보험자 본인」이라 합니다)

2. 피보험자 본인의 가족관계등록상 또는 주민등록상에 기재된 배우자(이하 「배우자」라 합니다)

3. 피보험자 본인 또는 배우자와 생계를 같이 하고, 보험증권에 기재된 주택의 주민등록상 동거중인 동거 친족(민법 제 777조)
4. 피보험자 본인 또는 배우자와 생계를 같이하는 별거 중인 미혼자녀

**<관련법규>**

※ 민법 제777조(친족의 범위)에서 규정한 친족의 범위  
: 8촌 이내의 혈족, 4촌 이내의 인척, 배우자

- ④ 제3항에서 피보험자 본인과 피보험자 본인 이외의 피보험자와의 관계는 사고발생 당시의 관계를 말합니다.

#### 제4조 (보상하지 않는 손해)

- ① 회사는 피보험자가 아래와 같은 사유로 생긴 배상책임을 부담함으로써 입은 손해는 보상하지 않습니다.
1. 계약자, 피보험자 또는 이들의 법정대리인의 고의
  2. 전쟁, 혁명, 내란, 사변, 테러, 폭동, 소요, 노동쟁의, 기타 이들과 유사한 사태
  3. 지진, 분화, 홍수, 해일 또는 이와 비슷한 천재지변
  4. 핵연료물질 또는 핵연료물질에 의하여 오염된 물질의 방사성, 폭발성 또는 그 밖의 유해한 특성 또는 이들 특성에 의한 사고
  5. 제4호 이외의 방사선을 쬐는 것 또는 방사능 오염

**<핵연료물질>**

사용된 연료를 포함합니다.

**<핵연료물질에 의하여 오염된 물질>**

원자핵 분열 생성물을 포함합니다.

② 회사는 피보험자가 다음에 열거한 배상책임을 부담함으로써 입은 손해를 보상하지 않습니다.

1. 피보험자의 직무수행을 직접 원인으로 하는 배상책임
2. 보험증권에 기재된 주택을 제외하고 피보험자가 소유, 사용 또는 관리하는 부동산으로 인한 배상책임
3. 피보험자의 피용인이 피보험자의 업무에 종사 중에 입은 신체의 피해로 인한 배상책임
4. 피보험자와 타인간에 손해배상에 관한 약정이 있는 경우 그 약정에 의하여 가중된 배상책임. 그러나 약정이 없었더라도 법률규정에 의하여 피보험자가 부담하게 될 배상책임은 보상합니다.
5. 피보험자와 세대를 같이하는 친족에 대한 배상책임
6. 피보험자가 소유, 사용 또는 관리하는 재물이 손해를 입었을 경우에 그 재물에 대하여 정당한 권리를 가진 사람에게 부담하는 손해에 대한 배상책임. 단, 호텔의 객실이나 객실내 동산에 끼친 손해에 대하여는 이를 적용하지 않습니다.
7. 피보험자의 심신상실로 인한 배상책임
8. 피보험자 또는 피보험자의 지시에 따른 폭행 또는 구타로 인한 배상책임
9. 항공기, 선박, 차량(원동력이 인력에 의한 것을 제외합니다), 총기(공기총을 제외합니다)의 소유, 사용 또는 관리로 인한 배상책임
10. 주택의 수리, 개조, 신축 또는 철거공사로 생긴 손해에 대한 배상책임. 그러나, 통상적인 유지,

보수작업으로 생긴 손해에 대한 배상책임은 보상합니다.

11. 폭력행위로 인한 배상책임
12. 티끌, 먼지, 석면, 분진 또는 소음으로 생긴 손해에 대한 배상책임
13. 전자파, 전자장(EMF)으로 생긴 손해에 대한 배상책임
14. 벌과금 및 징벌적 손해에 대한 배상책임

### 제5조 (손해의 통지 및 조사)

- ① 계약자 또는 피보험자는 아래와 같은 사실이 있는 경우에는 지체없이 그 내용을 회사에 알려야 합니다.
  1. 사고가 발생하였을 경우 사고가 발생한 때와 곳, 피해자의 주소와 성명, 사고상황 및 이들 사항의 증인이 있을 경우 그 주소와 성명
  2. 피해자로부터 손해배상청구를 받았을 경우
  3. 피해자로부터 손해배상책임에 관한 소송을 제기 받았을 경우
- ② 계약자 또는 피보험자가 제1항 각 호의 통지를 게을리하여 손해가 증가된 때에는 회사는 그 증가된 손해를 보상하지 않으며, 제1항 제3호의 통지를 게을리한 때에는 소송비용과 변호사비용도 보상하지 않습니다. 다만, 계약자 또는 피보험자가 상법 제657조 제1항에 의해 보험사고의 발생을 회사에 알린 경우에는 제3조(보상하는 손해) 제2항 제1호 및 제2호다.목 또는 라.목의 비용에 대하여 보상한도액을 한도로 보상합니다.



## 제6조 (보험금의 청구)

피보험자는 다음의 서류를 제출하고 보험금을 청구하여야 합니다.

1. 보험금 청구서(회사양식)
2. 신분증(주민등록증이나 운전면허증 등 사진이 붙은 정부기관 발행 신분증, 본인이 아닌 경우에는 본인의 인감증명서 또는 본인서명사실확인서 포함)
3. 손해배상금 및 그 밖의 비용을 지급하였음을 증명하는 서류
4. 기타 회사가 요구하는 증거자료

## 제7조 (보험금의 지급절차)

- ① 회사는 제6조(보험금의 청구)에서 정한 서류를 접수한 때에는 접수증을 드리고 휴대전화 문자메시지 또는 전자우편 등으로 송부하며, 그 서류를 접수받은 후 지체없이 지급할 보험금을 결정하고 지급할 보험금이 결정되면 7일 이내에 이를 지급합니다.
- ② 제1항에 의한 지급할 보험금이 결정되기 전이라도 피보험자의 청구가 있을 때에는 회사가 추정한 보험금의 50% 상당액을 가지급보험금으로 지급합니다.
- ③ 회사는 제1항의 규정에 정한 지급기일 내에 보험금을 지급하지 않았을 때에는 그 다음날부터 지급일까지의 기간에 대하여 보험금을 지급할 때의 적립이율 계산([별표1] 참조)에서 정한 이율로 계산한 금액을 보험금에 더하여 지급합니다. 그러나 계약자 또는 피보험자의 책임있는 사유로 지급이 지연된 때에는 그 해당기간에 대한 이자는 지급하지 않습니다.

## 제8조 (보험금 등의 지급한도)

제3조(보상하는 손해) 제2항의 손해에 대하여 다음과 같이 보상합니다. 이 경우 보상한도액과 자기부담금은 각각 보험증권에 기재된 금액을 말합니다.

1. 제3조(보상하는 손해) 제2항 제1호의 손해배상금 : 매회의 사고마다 자기부담금(「대물 배상책임」은 20만원, 「대인 배상책임」은 없음)을 초과하는 경우에 한하여 그 초과하는 「대물 배상책임」 및 「대인 배상책임」 손해를 더한 금액을 1억원 한도로 보상합니다.
2. 제3조(보상하는 손해) 제2항 제2호 가.목, 나.목 또는 마.목의 비용 : 비용의 전액을 보상합니다.
3. 제3조(보상하는 손해) 제2항 제2호 다.목 또는 라.목의 비용 : 이 비용과 제1호에 의한 보상액의 합계액을 보상한도액 내에서 보상합니다.

## 제9조 (의무보험과의 관계)

- ① 회사는 이 특별약관에 의하여 보상하여야 하는 금액이 의무보험에서 보상하는 금액을 초과할 때에 한하여 그 초과액만을 보상합니다. 다만, 의무보험이 다수인 경우에는 제10조(보험금의 분담)를 따릅니다.
- ② 제1항의 의무보험은 피보험자가 법률에 의하여 의무적으로 가입하여야 하는 보험으로서 공제계약을 포함합니다.
- ③ 피보험자가 의무보험에 가입하여야 함에도 불구하고 가입하지 않은 경우에는 그가 가입했다라면 의무보험에서 보상했을 금액을 제1항의 의무보험에서 보상하는 금액으로 봅니다.

## 제10조 (보험금의 분담)

- ① 이 계약에서 보장하는 위험과 같은 위험을 보장하는 다른 계약(공제계약을 포함합니다)이 있을 경우 각 계약에 대하여 다른 계약이 없는 것으로 하여 각각 산출한 보상책임액의 합계액이 손해액을 초과할 때에는 아래에 따라 손해를 보상합니다. 이 계약과 다른 계약이 모두 의무보험인 경우에도 같습니다.

손해액 ×	$\frac{\text{이 계약의 보상책임액}}{\text{다른 계약이 없는 것으로 하여 각각 계산한 보상책임액의 합계액}}$
-------	--

- ② 이 계약이 의무보험이 아니고 다른 의무보험이 있는 경우에는 다른 의무보험에서 보상되는 금액(피보험자가 가입을 하지 않은 경우에는 보상될 것으로 추정되는 금액)을 차감한 금액을 손해액으로 간주하여 제1항에 의한 보상할 금액을 결정합니다.
- ③ 피보험자가 다른 계약에 대하여 보험금 청구를 포기한 경우에도 회사의 제1항에 의한 지급보험금 결정에는 영향을 미치지 않습니다.

## 제11조 (손해방지의무)

- ① 보험사고가 생긴 때에는 계약자 또는 피보험자는 아래의 사항을 이행하여야 합니다.
1. 손해의 방지 또는 경감을 위하여 노력하는 일(피해자에 대한 응급처치, 긴급호송 또는 그 밖의 긴급조치를 포함합니다)
  2. 제3자로부터 손해의 배상을 받을 수 있는 경우에는 그 권리를 지키거나 행사하기 위한 필요한 조치를 취하는 일

3. 손해배상책임의 전부 또는 일부에 관하여 지급(변제), 승인 또는 화해를 하거나 소송, 중재 또는 조정을 제기하거나 신청하고자 할 경우에는 미리 회사의 동의를 받는 일

② 계약자 또는 피보험자가 정당한 이유없이 제1항의 의무를 이행하지 않았을 때에는 제3조(보상하는 손해)에 의한 손해에서 다음의 금액을 뺍니다.

1. 제1항 제1호의 경우에는 그 노력을 하였더라면 손해를 방지 또는 경감할 수 있었던 금액
2. 제1항 제2호의 경우에는 제3자로부터 손해의 배상을 받을 수 있었던 금액
3. 제1항 제3호의 경우에는 소송비용(중재 또는 조정에 관한 비용 포함) 및 변호사비용과 회사의 동의를 받지 않은 행위에 의하여 증가된 손해

## 제12조 (손해배상청구에 대한 회사의 해결)

① 피보험자가 피해자에게 손해배상책임을 지는 사고가 생긴 때에는 피해자는 이 약관에 의하여 회사가 피보험자에게 지급책임을 지는 금액 한도 내에서 회사에 대하여 보험금의 지급을 직접 청구할 수 있습니다. 그러나 회사는 피보험자가 그 사고에 관하여 가지는 항변으로써 피해자에게 대항할 수 있습니다.

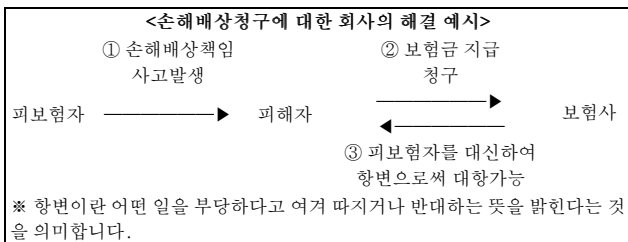

- ② 회사는 제1항의 청구를 받았을 때에는 지체없이 피보험자에게 통지하여야 하며, 회사의 요구가 있으면 계약자 및 피보험자는 필요한 서류·증거의 제출, 증언 또는 증인 출석에 협조하여야 합니다.
- ③ 피보험자가 피해자로부터 손해배상의 청구를 받았을 경우에 회사가 필요하다고 인정할 때에는 피보험자를 대신하여 회사의 비용으로 이를 해결할 수 있습니다. 이 경우 회사의 요구가 있으면 계약자 또는 피보험자는 이에 협력하여야 합니다.
- ④ 계약자 및 피보험자가 정당한 이유 없이 제2항, 제3항의 요구에 협조하지 않았을 때에는 회사는 그로 인하여 늘어난 손해는 보상하지 않습니다.

### 제13조 (합의·절충·중재·소송의 협조·대행 등)

- ① 회사는 피보험자의 법률상 손해배상책임을 확정하기 위하여 피보험자가 피해자와 행하는 합의·절충·중재 또는 소송(확인의 소를 포함합니다)에 대하여 협조하거나, 피보험자를 위하여 이러한 절차를 대행할 수 있습니다.
- ② 회사는 피보험자에 대하여 보상책임을 지는 한도 내에서 제1항의 절차에 협조하거나 대행합니다.

**<보상책임을 지는 한도>**

동일한 사고로 이미 지급한 보험금이나 가지급보험금이 있는 경우에는 그 금액을 공제한 액수를 말합니다.

- ③ 회사가 제1항의 절차에 협조하거나 대행하는 경우에는 피보험자는 회사의 요청에 따라 협력해야 하며, 피보험자가 정당한 이유없이 협력하지 않을 경우에는 그로 말미암아 늘어난 손해에 대해서 보상하지 않습니다.

- ④ 회사는 다음의 경우에는 제1항의 절차를 대행하지 않습니다.
1. 피보험자가 피해자에 대하여 부담하는 법률상의 손해배상책임액이 보험증권에 기재된 보상한도액을 명백하게 초과하는 때
  2. 피보험자가 정당한 이유없이 협력하지 않을 때
- ⑤ 회사가 제1항의 절차를 대행하는 경우에는, 피보험자에 대하여 보상책임을 지는 한도 내에서, 가압류나 가집행을 면하기 위한 공탁금을 피보험자에게 대부할 수 있으며 이에 소요되는 비용을 보상합니다. 이 경우 대부금의 이자는 공탁금에 붙여지는 것과 같은 이율로 하며, 피보험자는 공탁금(이자를 포함합니다)의 회수청구권을 회사에 양도하여야 합니다.

#### 제14조 (대위권)

- ① 회사가 보험금을 지급한 때(현물보상한 경우를 포함합니다)에는 회사는 지급한 보험금의 한도 내에서 아래의 권리를 가집니다. 다만, 회사가 보상한 금액이 피보험자가 입은 손해의 일부인 경우에는 피보험자의 권리를 침해하지 않는 범위 내에서 그 권리를 가집니다.
1. 피보험자가 제3자로부터 손해배상을 받을 수 있는 경우에는 그 손해배상청구권
  2. 피보험자가 손해배상을 함으로써 대위 취득하는 것이 있을 경우에는 그 대위권
- ② 계약자 또는 피보험자는 제1항에 의하여 회사가 취득한 권리를 행사하거나 지키는 것에 관하여 필요한 조치를 하여야 하며, 또한 회사가 요구하는 증거 및

서류를 제출하여야 합니다. 이에 필요한 비용은 회사가 드립니다.

- ③ 회사는 제1항 및 제2항에도 불구하고 타인을 위한 계약의 경우에는 계약자에 대한 대위권을 포기합니다.
- ④ 회사는 제1항에 따른 권리가 계약자 또는 피보험자와 생계를 같이 하는 가족에 대한 것인 경우에는 그 권리를 취득하지 못합니다. 다만, 손해가 그 가족의 고의로 인하여 발생한 경우에는 그 권리를 취득합니다.

### 제15조 (보험금 받는 방법의 변경)

- ① 계약자(보험금 지급사유 발생 후에는 피보험자)는 회사의 사업방법서에서 정한 바에 따라 보험금의 전부 또는 일부에 대하여 나누어 지급받거나 일시에 지급받는 방법으로 변경할 수 있습니다.
- ② 회사는 제1항에 따라 일시에 지급할 금액을 나누어 지급하는 경우에는 나중에 지급할 금액에 대하여 평균공시이율을 연단위 복리로 계산한 금액을 더하며, 나누어 지급할 금액을 일시에 지급하는 경우에는 평균공시이율을 연단위 복리로 할인한 금액을 지급합니다.

### 제16조 (주소변경통지)

- ① 계약자 또는 피보험자는 주소 또는 연락처가 변경된 경우에는 지체없이 그 변경내용을 회사에 알려야 합니다.
- ② 제1항에서 정한 대로 계약자 또는 피보험자가 변경내용을 알리지 않은 경우에는 계약자 또는 피보험자

가 회사에 알린 최종의 주소 또는 연락처로 등기우편 등 우편물에 대한 기록이 남는 방법으로 회사가 알린 사항은 일반적으로 도달에 필요한 기간이 지난 때에 계약자 또는 피보험자에게 도달된 것으로 봅니다.

### 제17조 (계약 전 알릴 의무)

계약자, 피보험자 또는 이들의 대리인은 청약할 때 청약서에서 질문한 사항에 대하여 알고 있는 사실을 반드시 사실대로 알려야(이하 「계약 전 알릴 의무」라 하며, 상법상 「고지의무」와 같습니다) 합니다.

<상법 제651조(고지의무위반으로 인한 계약해지)>

보험계약당시에 보험계약자 또는 피보험자가 고의 또는 중대한 과실로 인하여 중요한 사항을 고지하지 아니하거나 부실의 고지를 한 때에는 보험자는 그 사실을 안 날부터 1월내에, 계약을 체결한 날부터 3년내에 한하여 계약을 해지할 수 있다. 그러나 보험자가 계약당시에 그 사실을 알았거나 중대한 과실로 인하여 알지 못한 때에는 그러하지 아니하다.

<상법 제651조의2(서면에 의한 질문의 효력)>

보험자가 서면으로 질문한 사항은 중요한 사항으로 추정한다.

### 제18조 (계약 후 알릴 의무)

① 계약자 또는 피보험자는 계약을 맺은 후 보험의 목적에 아래와 같은 사실이 생긴 경우에는 지체없이 서면으로 회사에 알리고 보험증권에 확인을 받아야 합니다.

1. 청약서의 기재사항을 변경하고자 할 때 또는 변경이 생겼음을 알았을 때



2. 이 계약에서 보장하는 위험과 동일한 위험을 보장하는 계약을 다른 보험자와 체결하고자 할 때 또는 이와 같은 계약이 있음을 알았을 때
  3. 위험이 뚜렷이 변경되거나 변경되었음을 알았을 때
- ② 회사는 제1항에 따라 위험이 감소된 경우에는 그 차액보험료를 돌려 드리며, 위험이 증가된 경우에는 통지를 받은 날부터 1개월 이내에 보험료의 증액을 청구하거나 이 특별약관을 해지할 수 있습니다.

### 제19조 (알릴 의무 위반의 효과)

- ① 회사는 아래와 같은 사실이 있을 경우에는 손해의 발생여부에 관계없이 그 사실을 안 날부터 1개월 이내에 이 특별약관을 해지할 수 있습니다.
1. 계약자, 피보험자 또는 이들의 대리인이 고의 또는 중대한 과실로 제17조(계약 전 알릴 의무)를 위반하고 그 의무가 중요한 사항에 해당하는 경우
  2. 뚜렷한 위험의 변경 또는 증가와 관련된 제18조(계약 후 알릴 의무) 제1항에서 정한 계약 후 알릴 의무를 계약자 또는 피보험자의 고의 또는 중대한 과실로 이행하지 않았을 때
- ② 제1항 제1호의 규정에도 불구하고 다음 중 하나에 해당하는 경우에는 회사는 이 특별약관을 해지할 수 없습니다.
1. 회사가 최초계약 체결당시에 그 사실을 알았거나 과실로 인하여 알지 못하였을 때
  2. 회사가 그 사실을 안 날부터 1개월 이상 지났거나 또는 제1회 보험료를 받은 때부터 보험금 지급사유가 발생하지 않고 2년이 지났을 때

3. 최초계약을 체결한 날(갱신형 계약의 경우 최초 계약해당일을 말합니다)부터 3년이 지났을 때
4. 보험을 모집한 자(이하 「보험설계사 등」 이라 합니다)가 계약자 또는 피보험자에게 알릴 기회를 주지 않았거나 계약자 또는 피보험자가 사실대로 알리는 것을 방해한 경우, 계약자 또는 피보험자에게 사실대로 알리지 않게 하였거나 부실한 사항을 알릴 것을 권유했을 때. 다만, 보험설계사 등의 행위가 없었다 하더라도 계약자 또는 피보험자가 사실대로 알리지 않거나 부실한 사항을 알렸다고 인정되는 경우에는 이 특별약관을 해지할 수 있습니다.

- ③ 제1항에 따라 이 특별약관을 해지하였을 때에는 이 특별약관의 해지환급금을 계약자에게 지급합니다.
- ④ 제1항에 의한 특별약관의 해지는 손해가 생긴 후에 이루어진 경우에도 회사는 그 손해를 보상하지 않으며, 계약 전 알릴 의무 위반 사실 뿐만 아니라 계약 전 알릴 의무사항이 중요한 사항에 해당되는 사유를 「반대증거가 있는 경우 이의를 제기할 수 있습니다」 라는 문구와 함께 계약자에게 서면 등으로 알려 드립니다.
- ⑤ 손해가 제1항의 사실로 생긴 것이 아님을 계약자 또는 피보험자가 증명한 경우에는 제4항에 관계없이 보상합니다.
- ⑥ 회사는 다른 보험가입내역에 대한 계약 전·후 알릴 의무 위반을 이유로 이 특별약관을 해지하거나 보험금 지급을 거절하지 않습니다.
- ⑦ 제29조(보험료의 납입을 연체하여 해지된 특별약관의 부활(효력회복))에 따라 이 특별약관이 부활(효

력회복)된 경우에는 부활(효력회복)계약을 제2항의 최초계약으로 봅니다. 부활(효력회복)이 여러차례 발생된 경우에는 각각의 부활(효력회복)계약을 최초계약으로 봅니다.

## 제20조 (양도)

보험의 목적의 양도는 회사의 서면동의 없이는 회사에 대하여 효력이 없으며, 회사가 서면 동의를 한 경우 계약으로 인하여 생긴 권리와 의무를 함께 양도한 것으로 합니다. 다만, 의무보험인 경우에는 회사의 서면동의가 없는 경우에도 청약서에 기재된 사업을 양도하였을 때 계약으로 인하여 생긴 권리와 의무를 함께 양도한 것으로 봅니다.

## 제21조 (사기에 의한 계약)

계약자, 피보험자 또는 이들의 대리인의 사기에 의하여 계약이 성립되었음을 회사가 증명하는 경우에는 이 계약의 계약체결일부터 5년 이내(사기사실을 안 날부터 1개월 이내)에 이 계약을 취소할 수 있습니다.

## 제22조 (특별약관의 무효)

계약을 맺을 때에 보험사고가 이미 발생하였을 경우 이 특별약관은 무효로 하며 이미 납입한 이 특별약관의 보험료를 돌려드립니다. 다만, 회사의 고의 또는 과실로 특별약관이 무효로 된 경우와 회사가 승낙 전에 무효임을 알았거나 알 수 있었음에도 불구하고 보험료를 반환하지 않은 경우에는 보험료를 납입한 날의 다음날부터 반환일까지의 기간에 대하여 회사는 이 특별약관의 보

험계약대출이율을 연단위 복리로 계산한 금액을 더하여 돌려 드립니다.

### 제23조 (특별약관 내용의 변경 등)

- ① 계약자는 회사의 승낙을 얻어 다음의 사항을 변경할 수 있습니다. 이 경우 승낙을 서면 등으로 알리거나 보험증권의 뒷면에 기재하여 드립니다.
  1. 보험종목
  2. 보험기간
  3. 보험료 납입주기, 납입방법 및 납입기간
  4. 계약자, 피보험자
  5. 보상한도액 등 기타 계약의 내용
- ② 회사는 계약자가 제1회 보험료를 납입한 때부터 1년 이상 지난 유효한 계약으로서 그 보험종목의 변경을 요청할 때에는 회사의 사업방법서에서 정하는 방법에 따라 이를 변경하여 드립니다.
- ③ 회사는 계약자가 제1항 제5호에 따라 보상한도액을 감액하고자 할 때에는 그 감액된 부분은 특별약관이 해지된 것으로 보며, 이로써 회사가 지급하여야 할 해지환급금이 있을 때에는 이 특별약관의 해지환급금을 계약자에게 지급합니다. 다만, 보상한도액을 감액할 때 해지환급금이 없거나 최초 가입할 때 안내한 해지환급금보다 적어질 수 있습니다.
- ④ 회사는 제1항 제4호에 따라 계약자를 변경한 경우, 변경된 계약자에게 보험증권 및 약관을 드리고, 변경된 계약자가 요청하는 경우 약관의 중요한 내용을 설명하여 드립니다.

## 제24조 (조사)

- ① 회사는 보험의 목적에 대한 위험상태를 조사하기 위하여 보험기간 중 언제든지 피보험자의 시설과 업무 내용을 조사할 수 있고 필요한 경우에는 그의 개선을 피보험자에게 요청할 수 있습니다.
- ② 회사는 제1항에 따른 개선이 완료될 때까지 이 특별약관의 효력을 정지할 수 있습니다.
- ③ 회사는 이 특별약관의 중요사항과 관련된 범위 내에서는 보험기간 중 또는 회사에서 정한 보험금 청구서류를 접수한 날부터 1년 이내에는 언제든지 피보험자의 회계장부를 열람할 수 있습니다.

## 제25조 (타인을 위한 계약)

- ① 계약자는 타인을 위한 계약을 체결하는 경우에 그 타인의 위임이 없는 때에는 반드시 이를 회사에 알려야 하며, 이를 알리지 않았을 때에는 그 타인은 이 계약이 체결된 사실을 알지 못하였다는 사유로 회사에 이의를 제기할 수 없습니다.
- ② 타인을 위한 계약에서 보험사고가 발생한 경우에 계약자가 그 타인에게 보험사고의 발생으로 생긴 손해를 배상한 때에는 계약자는 그 타인의 권리를 해하지 않는 범위 안에서 회사에 보험금의 지급을 청구할 수 있습니다.

### <타인을 위한 계약>

계약자가 타인의 이익을 위하여 자기의 이름으로 체결하는 보험계약을 말합니다.

## 제26조 (특별약관의 소멸)

피보험자 본인이 보험기간 중에 사망하였을 경우에는 "보험료 및 책임준비금 산출방법서"에서 정하는 바에 따라 회사가 적립한 사망당시 이 특별약관의 책임준비금을 계약자에게 지급하고, 이 특별약관은 더 이상 효력이 없습니다.

## 제27조 (제1회 보험료 및 회사의 보장개시)

- ① 회사는 이 특별약관의 청약을 승낙하고 제1회 보험료를 받은 때부터 이 약관이 정한 바에 따라 보장을 합니다. 또한, 회사가 청약과 함께 제1회 보험료를 받고 청약을 승낙한 경우에는 제1회 보험료를 받은 때부터 보장이 개시됩니다. 자동이체 또는 신용카드로 납입하는 경우에는 자동이체신청 또는 신용카드 매출승인에 필요한 정보를 제공한 때를 제1회 보험료를 받은 때로 하며, 계약자의 책임 있는 사유로 자동이체 또는 매출승인이 불가능한 경우에는 보험료가 납입되지 않은 것으로 봅니다.
- ② 회사가 청약과 함께 제1회 보험료를 받고 청약을 승낙하기 전에 보험금 지급사유가 발생하였을 때에도 보장개시일부터 이 약관이 정하는 바에 따라 보장을 합니다.

### <보장개시일>

회사가 보장을 개시하는 날로서 계약이 성립되고 제1회 보험료를 받은 날을 말하나, 회사가 승낙하기 전이라도 청약과 함께 제1회 보험료를 받은 경우에는 제1회 보험료를 받은 날을 말합니다. 또한, 보장개시일을 계약일로 봅니다.

- ③ 회사는 제2항에도 불구하고 회사는 다음 중 한 가지에 해당되는 경우에는 보장을 하지 않습니다.

1. 제17조(계약 전 알릴 의무)에 따라 계약자 또는 피보험자가 회사에 알린 내용이 보험금 지급사유의 발생에 영향을 미쳤음을 회사가 증명하는 경우
2. 제4조(보상하지 않는 손해), 제19조(알릴 의무 위반의 효과), 제21조(사기에 의한 계약) 및 제22조(특별약관의 무효)의 규정을 준용하여 회사가 보장을 하지 않을 수 있는 경우

### 제28조 (보험료의 납입이 연체되는 경우 납입최고(독촉)와 특별약관의 해지)

- ① 계약자가 제2회 이후의 보험료를 납입기일까지 납입하지 않아 보험료 납입이 연체 중인 경우에 회사는 14일(보험기간이 1년 미만인 경우에는 7일) 이상의 기간을 납입최고(독촉)기간으로 정하여 계약자(타인을 위한 계약의 경우 그 특정된 타인을 포함합니다)에게 다음의 내용을 서면(등기우편 등), 전화(음성녹음) 또는 전자문서 등으로 알려 드립니다. 다만, 이 특별약관이 해지되기 전에 발생한 보험금 지급사유에 대하여 회사는 보상하여 드립니다.
  1. 납입최고(독촉)기간 내에 연체보험료를 납입하여야 한다는 내용
  2. 납입최고(독촉)기간이 끝나는 날까지 보험료를 납입하지 않을 경우 그 끝나는 날의 다음날에 특별약관이 해지된다는 내용(이 경우 특별약관이 해지되는 때에는 즉시 해지환급금에서 보험계약대출원금과 이자가 차감된다는 내용을 포함합니다)
- ② 제1항의 납입최고(독촉)기간은 납입최고(독촉)의 통지가 계약자(타인을 위한 계약의 경우에는 그 특

정된 타인을 포함)에게 도달한 날부터 시작되며, 납입최고(독촉)기간의 마지막 날이 영업일이 아닌 때에는 최고(독촉)기간은 그 다음날까지로 합니다.

- ③ 회사가 제1항에 따른 납입최고(독촉) 등을 전자문서로 안내하고자 할 경우에는 계약자에게 서면, 전자서명법 제2조 제2호에 따른 전자서명 또는 동법 제2조 제3호에 따른 공인전자서명으로 동의를 얻어 수신확인을 조건으로 전자문서를 송신하여야 하며, 계약자가 전자문서에 대하여 수신을 확인하기 전까지는 그 전자문서는 송신되지 않은 것으로 봅니다. 회사는 전자문서가 수신되지 않은 것을 확인한 경우에는 제1항에서 정한 내용을 서면(등기우편 등) 또는 전화(음성녹음)로 다시 알려 드립니다.
- ④ 제1항에 따라 특별약관이 해지된 경우에는 이 특별약관의 해지환급금을 계약자에게 지급합니다.

### **제29조 (보험료의 납입을 연체하여 해지된 특별약관의 부활(효력회복))**

- ① 제28조(보험료의 납입이 연체되는 경우 납입최고(독촉)와 특별약관의 해지)에 따라 특별약관이 해지되었으나 해지환급금을 받지 않은 경우(보험계약대출 등에 따라 해지환급금이 차감되었으나 받지 않은 경우 또는 해지환급금이 없는 경우를 포함합니다) 계약자는 해지된 날부터 3년 이내에 회사가 정한 절차에 따라 특별약관의 부활(효력회복)을 청약할 수 있습니다. 회사가 부활(효력회복)을 승낙한 때에는 계약자는 부활(효력회복)을 청약한 날까지의 연체된 보험료에 평균공시이율 + 1% 범위내에서 각 상품별로 회사가 정하는 이율로 계산한 금액을 더하여



납입하여야 합니다. 다만, 금리연동형보험은 각 상품별 사업방법서에서 별도로 정한 이율로 계산합니다.

- ② 제1항에 따라 해지특별약관을 부활(효력회복)하는 경우에는 제17조(계약 전 알릴 의무), 제19조(알릴 의무 위반의 효과), 제21조(사기에 의한 계약), 제27조(제1회 보험료 및 회사의 보장개시) 및 무배당 삼성화재 상해보험 안심동행(1812.16) 1종(연만기) 보통약관(이하 「보통약관」이라 합니다) 제20조(보험계약의 성립)를 준용합니다.
- ③ 제1항에서 정한 특별약관의 부활(효력회복)이 이루어진 경우라도 계약자, 피보험자 또는 이들의 대리인이 최초계약 청약시 제17조(계약 전 알릴 의무)를 위반한 경우에는 제19조(알릴 의무 위반의 효과)가 적용됩니다.

### **제30조 (강제집행 등으로 해지된 특별약관의 특별부활(효력회복))**

- ① 타인을 위한 계약의 경우 계약자의 해지환급금 청구권에 대한 강제집행, 담보권실행, 국세 및 지방세 체납처분절차에 의해 특별약관이 해지된 경우에는, 회사는 해지 당시의 피보험자가 계약자의 동의를 얻어 특별약관 해지로 회사가 채권자에게 지급한 금액을 회사에 지급하고 제23조(특별약관 내용의 변경 등) 제1항의 절차에 따라 계약자 명의를 피보험자로 변경하여 특별약관의 특별부활(효력회복)을 청약할 수 있음을 피보험자에게 통지하여야 합니다.

<강제집행과 담보권실행>

강제집행이란 사법상 또는 행정법상의 의무를 이행하지 않는 사람에 대하여 국가가 강제 권력으로 그 의무를 이행하는 것을 말합니다. 담보권실행이란 담보권을 설정한 채권자가 채무를 이행하지 않는 채무자에 대하여 해당 담보권을 실행하는 것을 말합니다.

법원은 채권자의 신청에 따른 강제집행 및 담보권실행으로 채무자의 해지환급금을 압류할 수 있으며, 법원의 추심명령 또는 전부명령에 따라 회사는 채권자에게 해지환급금을 지급하게 됩니다.

- 추심명령 : 채무자가 제3채무자에 대하여 가지고 있는 금전채권을 대위의 절차 없이 채무자에 갈음하여 직접 추심(받아냄)할 수 있는 권리를 부여하는 집행법원의 결정
- 전부명령 : 채무자가 제3채무자에 대한 채권을 채권자에게 이전시키고 그 대신 채무자에 대한 채권이 소멸되는 집행법원의 결정

<국세 및 지방세 체납처분 절차>

국세 및 지방세 체납처분 절차란 국세 또는 지방세를 체납할 경우 국세 기본법 및 지방세법에 의하여 체납된 세금에 대하여 가산금 징수, 독촉장 발부 및 재산압류 등의 집행을 하는 것을 말합니다.

국세 및 지방세 체납시 국세청 및 지방자치단체에 의해 채무자의 해지환급금이 압류될 수 있으며, 체납처분 절차에 따라 회사는 채권자에게 해지환급금을 지급하게 됩니다.

- ② 회사는 제1항에 따른 계약자 명의변경 신청 및 특별약관의 특별부활(효력회복) 청약을 승낙하며, 이 특별약관은 청약한 때부터 특별부활(효력회복) 됩니다.
- ③ 회사는 제1항의 통지를 특별약관이 해지된 날부터 7일 이내에 하여야 합니다. 다만, 회사의 통지가 7일을 지나서 도달하고 이후 피보험자가 제1항에 의한 계약자 명의변경 신청 및 특별약관의 특별부활(효력회복)을 청약한 경우에는 특별약관이 해지된 날부터 7일이 되는 날에 특별부활(효력회복) 됩니다.
- ④ 피보험자는 통지를 받은 날부터 15일 이내에 제1항의 절차를 이행할 수 있습니다.

### 제31조 (계약자의 임의해지)

계약자는 이 특별약관이 소멸하기 전에는 언제든지 이 특별약관을 해지할 수 있으며, 이 경우 회사는 이 특별약관의 해지환급금을 계약자에게 지급합니다. 다만, 타인을 위한 계약의 경우에는 계약자는 그 타인의 동의를 얻거나 보험증권을 소지한 경우에 한하여 특별약관을 해지할 수 있습니다.

### 제32조 (중대사유로 인한 해지)

① 회사는 아래와 같은 사실이 있을 경우에는 그 사실을 안 날부터 1개월 이내에 이 특별약관을 해지할 수 있습니다.

1. 계약자 또는 피보험자가 고의로 보험금 지급사유를 발생시킨 경우
2. 계약자 또는 피보험자가 보험금 청구에 관한 서류에 고의로 사실과 다른 것을 기재하였거나 그 서류 또는 증거를 위조 또는 변조한 경우. 다만, 이미 보험금 지급사유가 발생한 경우에는 보험금 지급에 영향을 미치지 않습니다.

<이미 발생한 보험금 지급사유에 대한 보험금 지급>

계약자 또는 피보험자가 보험금 청구에 관한 서류를 변조하여 보험금을 청구한 경우, 회사는 그 사실을 안 날부터 1개월 이내에 계약을 해지할 수 있습니다. 다만, 이 경우에도 회사는 실제 발생한 보험금 지급사유에 대해서는 보험금을 지급합니다.

② 회사가 제1항에 따라 이 특별약관을 해지한 경우 회사는 그 취지를 계약자에게 통지하고 이 특별약관의 해지환급금을 지급합니다.

### 제33조 (회사의 손해배상책임)

- ① 회사는 계약과 관련하여 임직원, 보험설계사 및 대리점의 책임있는 사유로 인하여 계약자 및 피보험자에게 발생된 손해에 대하여 관계 법령 등에 따라 손해배상의 책임을 집니다.
- ② 회사는 보험금 지급 거절 및 지연지급의 사유가 없음을 알았거나 알 수 있었는데도 소를 제기하여 계약자 또는 피보험자에게 손해를 가한 경우에는 그에 따른 손해를 배상할 책임을 집니다.
- ③ 회사가 보험금 지급여부 및 지급금액에 관하여 현저하게 공정을 잃은 합의로 계약자 또는 피보험자에게 손해를 가한 경우에도 회사는 제2항에 따라 손해를 배상할 책임을 집니다.

### 제34조 (준용규정)

이 특별약관에 정하지 않은 사항은 무배당 삼성화재 상해보험 안심동행(1812.16) 1종(연만기) 보통약관(이하 「보통약관」이라 합니다)을 따릅니다. 다만, 보통약관 제10조(환급금의 중도인출), 제11조(만기환급금의 지급)은 제외합니다.



# 별 표



[별표1]

보험금을 지급할 때의 적립이율 계산

구분	기간	지급이자
보장관련 보험금	지급기일의 다음날부터 30일 이내 기간	보험계약대출이율
	지급기일의 31일 이후부 터 60일 이내 기간	보험계약대출이율 +가산이율(4.0%)
	지급기일의 61일 이후부 터 90일 이내 기간	보험계약대출이율 +가산이율(6.0%)
	지급기일의 91일 이후 기 간	보험계약대출이율 +가산이율(8.0%)
만기환급금 및 해지환급금	지급사유가 발생한 날의 다음날부터 청구일까지 의 기간	1년 이내 : 공시이율의 50%
		1년 초과기간 : 1%
	청구일의 다음 날부터 지 급일까지의 기간	보험계약대출이율

- 주) 1. 만기환급금은 회사가 보험금의 지급시기 도래 7일 이전에 지급할 사유와 금액을 알리지 않은 경우, 지급사유가 발생한 날의 다음 날부터 청구일까지의 기간은 공시이율을 적용한 이자를 지급합니다.
2. 지급이자의 계산은 연단위 복리로 계산하며, 금리연동형보험은 일자 계산합니다.
3. 계약자 등의 책임 있는 사유로 보험금 지급이 지연된 때에는 그 해당기간에 대한 이자는 지급되지 않을 수 있습니다.
4. 가산이율 적용시 「보험금의 지급절차」 제2항 각 호의 어느 하나에 해당되는 사유로 지연된 경우에는 해당기간에 대하여 가산이율을 적용하지 않습니다.(다만, 상해·질병 관련 보장에 한합니다)
5. 가산이율 적용시 금융위원회 또는 금융감독원이 정당한 사유로 인정하는 경우에는 해당 기간에 대하여 가산이율을 적용하지 않습니다.

## [별표2]

### 장애분류표

#### <총 칙>

##### 1. 장애의 정의

- 가. “장애”라 함은 상해 또는 질병에 대하여 치유된 후 신체에 남아있는 영구적인 정신 또는 육체의 훼손상태 및 기능상실 상태를 말한다. 다만, 질병과 부상의 주증상과 합병증상 및 이에 대한 치료를 받는 과정에서 일시적으로 나타나는 증상은 장애에 포함되지 않는다.
- 나. “영구적”이라 함은 원칙적으로 치유하는 때 장래 회복할 가망이 없는 상태에서 정신적 또는 육체적 훼손상태임이 의학적으로 인정되는 경우를 말한다.
- 다. “치유된 후”라 함은 상해 또는 질병에 대한 치료의 효과를 기대할 수 없게 되고 또한 그 증상이 고정된 상태를 말한다.
- 라. 다만, 영구히 고정된 증상은 아니지만 치료 종결 후 한시적으로 나타나는 장애에 대하여는 그 기간이 5년 이상인 경우 해당 장애지급률의 20%를 장애지급률로 한다.
- 마. 위 라.에 따라 장애지급률이 결정되었으나 그 이후 보장받을 수 있는 기간(계약의 효력이 없어진 경우에는 보험기간이 10년 이상인 계약은 상해 발생일 또는 질병의 진단확정일부터 2년 이내로 하고, 보험기간이 10년 미만인 계약은 상해 발생일 또는 질병의 진단확정일부터 1년 이내)에 장애상태가 더 악화된 때에는 그 악화된 장애상태를 기준으로 장애지급률을 결정한다.

##### 2. 신체부위

“신체부위”라 함은 ① 눈 ② 귀 ③ 코 ④ 씹어먹거나 말하는 기능 ⑤ 외모 ⑥ 척추(등뼈) ⑦ 체간골 ⑧ 팔 ⑨ 다리 ⑩ 손가락 ⑪ 발가락 ⑫ 흉·복부 장기 및 비뇨생식기 ⑬ 신경계·정신행동의 13개 부위를 말하며, 이를 각각 동일한 신체부위라 한다. 다만, 좌·우의 눈, 귀, 팔, 다리, 손가락, 발가락은 각각 다른 신체부위로 본다.

##### 3. 기타

- 가. 하나의 장애가 관찰 방법에 따라서 장애분류표상 2가지 이상의 신체부위에서 장애로 평가되는 경우에는 그 중 높은 지급률을 적용한다.
- 나. 동일한 신체부위에 2가지 이상의 장애가 발생한 경우에는 합산하지 않고 그 중 높은 지급률을 적용함을 원칙으로 한다. 그러나 각 신체부위별 판정기준에서 별도로 정한 경우에는 그 기준에 따른다.
- 다. 하나의 장애가 다른 장애와 통상 파생하는 관계에 있는 경우에는 그중 높은 지급률만을 적용하며, 하나의 장애로 둘 이상의 파생장애가 발생하는 경우 각 파생장애의 지급률을 합산한 지급률과 최초 장애의 지급률을 비교하여 그 중 높은 지급률을 적용한다.

라. 의학적으로 뇌사판정을 받고 호흡기능과 심장박동기능을 상실하여 인공심박동기 등 장치에 의존하여 생명을 연장하고 있는 뇌사상태는 장애의 판정대상에 포함되지 않는다. 다만, 뇌사판정을 받은 경우가 아닌 식물인간상태(의식이 전혀 없고 사지의 자발적인 움직임이 불가능하여 일상생활에서 항상 간호가 필요한 상태)는 각 신체부위별 판정기준에 따라 평가한다.

마. 장애진단서에는 ① 장애진단명 및 발생시기 ② 장애의 내용과 그 정도 ③ 사고와의 인과관계 및 사고의 관여도 ④ 향후 치료의 문제 및 호전도를 필수적으로 기재해야 한다. 다만, 신경계·정신행동 장애의 경우 ① 개호(장애로 혼자서 활동이 어려운 사람을 곁에서 돌보는 것) 여부 ② 객관적 이유 및 개호의 내용을 추가로 기재하여야 한다.



## <장애분류별 판정기준>

### 1. 눈의 장애

#### 가. 장애의 분류

장애의 분류	지급률(%)
1) 두 눈이 멀었을 때	100
2) 한 눈이 멀었을 때	50
3) 한 눈의 교정시력이 0.02 이하로 된 때	35
4) 한 눈의 교정시력이 0.06 이하로 된 때	25
5) 한 눈의 교정시력이 0.1 이하로 된 때	15
6) 한 눈의 교정시력이 0.2 이하로 된 때	5
7) 한 눈의 안구(눈동자)에 뚜렷한 운동장애나 뚜렷한 조절기능장애를 남긴 때	10
8) 한 눈에 뚜렷한 시야장애를 남긴 때	5
9) 한 눈의 눈꺼풀에 뚜렷한 결손을 남긴 때	10
10) 한 눈의 눈꺼풀에 뚜렷한 운동장애를 남긴 때	5

#### 나. 장애판정기준

- 1) 시력장애의 경우 공인된 시력검사표에 따라 최소 3회 이상 측정한다.
- 2) “교정시력”이라 함은 안경(콘택트렌즈를 포함한 모든 종류의 시력 교정 수단)으로 교정한 원거리 최대교정시력을 말한다. 다만, 각막이식술을 받은 환자인 경우 각막이식술 이전의 시력상태를 기준으로 평가한다.
- 3) “한 눈이 멀었을 때”라 함은 안구의 적출은 물론 명암을 가리지 못하거나(“광각무”) 겨우 가릴 수 있는 경우(“광각유”)를 말한다.
- 4) “한 눈의 교정시력이 0.02 이하로 된 때”라 함은 안전수동(Hand Movement)<sup>주1)</sup>, 안전수지(Finger Counting)<sup>주2)</sup> 상태를 포함한다.

※ 주1) 안전수동 : 물체를 감별할 정도의 시력상태가 아니며 눈앞에서 손의 움직임을 식별할 수 있을 정도의 시력상태

주2) 안전수지 : 시표의 가장 큰 글씨를 읽을 수 있을 정도의 시력은 아니나 눈 앞 30cm 이내에서 손가락의 개수를 식별할 수 있을 정도의 시력상태

- 5) 안구(눈동자) 운동장애의 판정은 질병의 진단 또는 외상 후 1년 이상이 지난 뒤 그 장애 정도를 평가한다.
- 6) “안구(눈동자)의 뚜렷한 운동장애”라 함은 아래의 두 경우 중 하나에 해당하는 경우를 말한다.
  - 가) 한 눈의 안구(눈동자)의 주시야(머리를 움직이지 않고 눈만을 움직여서 볼 수 있는 범위)의 운동범위가 정상 1/2 이하로 감소된 경우
  - 나) 중심 20도 이내에서 복시(물체가 둘로 보이거나 겹쳐 보임)를 남긴 경우
- 7) “안구(눈동자)의 뚜렷한 조절기능장애”라 함은 조절력이 정상 1/2 이하로 감소된 경우를 말한다. 다만, 조절력의 감소를 무시할 수 있는 50세 이상(장애진단시 연령 기준)의 경우에는 제외한다.

- 8) “뚜렷한 시야 장애” 라 함은 한 눈의 시야 범위가 정상시야 범위의 60% 이하로 제한된 경우를 말한다. 이 경우 시야검사는 공인된 시야검사방법으로 측정하며, 시야장애 평가 시 자동시야검사계(골드만 시야검사)를 이용하여 8방향 시야범위 합계를 정상범위와 비교하여 평가한다.
- 9) “눈꺼풀에 뚜렷한 결손을 남긴 때” 라 함은 눈꺼풀의 결손으로 눈을 감았을 때 각막(검은자위)이 완전히 덮이지 않는 경우를 말한다.
- 10) “눈꺼풀에 뚜렷한 운동장애를 남긴 때” 라 함은 눈을 떴을 때 동공을 1/2 이상 덮거나 또는 눈을 감았을 때 각막을 완전히 덮을 수 없는 경우를 말한다.
- 11) 외상이나 화상 등으로 안구의 적출이 불가피한 경우에는 외모의 추상(추한 모습)이 가산된다. 이 경우 안구가 적출되어 눈자위의 조직요물(凹液) 등으로 의안마저 끼워 넣을 수 없는 상태이면 “뚜렷한 추상(추한 모습)”으로, 의안을 끼워 넣을 수 있는 상태이면 “약간의 추상(추한 모습)”으로 지급률을 가산한다.
- 12) “눈꺼풀에 뚜렷한 결손을 남긴 때” 에 해당하는 경우에는 추상(추한 모습)장애를 포함하여 장애를 평가한 것으로 보고 추상(추한 모습)장애를 가산하지 않는다. 다만, 안면부의 추상(추한 모습)은 두 가지 장애평가 방법 중 피보험자에게 유리한 것을 적용한다.

## 2. 귀의 장애

### 가. 장애의 분류

장 해 의 분 류	지급률(%)
1) 두 귀의 청력을 완전히 잃었을 때	80
2) 한 귀의 청력을 완전히 잃고, 다른 귀의 청력에 심한 장애를 남긴 때	45
3) 한 귀의 청력을 완전히 잃었을 때	25
4) 한 귀의 청력에 심한 장애를 남긴 때	15
5) 한 귀의 청력에 약간의 장애를 남긴 때	5
6) 한 귀의 귓바퀴의 대부분이 결손된 때	10
7) 평형기능에 장애를 남긴 때	10

### 나. 장애판정기준

- 1) 청력장애는 순음청력검사 결과에 따라 데시벨(dB:decibel)로서 표시하고, 3회 이상 청력검사를 실시한 후 적용한다. 다만, 각 측정치의 결과값 차이가  $\pm 10\text{dB}$  이상인 경우 청성뇌간반응검사(ABR)를 통해 객관적인 장애상태를 재평가하여야 한다.
- 2) “한 귀의 청력을 완전히 잃었을 때” 라 함은 순음청력검사 결과 평균순음역치가 90dB 이상인 경우를 말한다.
- 3) “심한 장애를 남긴 때” 라 함은 순음청력검사 결과 평균순음역치가 80dB 이상인 경우에 해당되어, 귀에다 대고 말하지 않고는 큰 소리를 알아듣지 못하는 경우를 말한다.

- 4) “약간의 장애를 남긴 때” 라 함은 순음청력검사 결과 평균순음역치가 70dB 이상인 경우에 해당되어, 50cm 이상의 거리에서는 보통의 말소리를 알아듣지 못하는 경우를 말한다.
- 5) 순음청력검사를 실시하기 곤란하거나(청력의 감소가 의심되지만 의사소통이 되지 않는 경우, 만 3세 미만의 소아 포함) 검사결과에 대한 검증이 필요한 경우에는 “언어청력검사, 임피던스 청력검사, 청성뇌간반응검사(ABR), 이음향방사검사” 등을 추가실시 후 장애를 평가한다.

다. 컷바퀴의 결손

- 1) “컷바퀴의 대부분이 결손된 때” 라 함은 컷바퀴의 연골부가 1/2이상 결손된 경우를 말한다.
- 2) 컷바퀴의 연골부가 1/2 미만 결손이고 청력에 이상이 없으면 외모의 추상(추한 모습)장애로만 평가한다.

라. 평형기능의 장애

- 1) “평형기능에 장애를 남긴 때” 라 함은 전정기관 이상으로 보행 등 일상생활이 어려운 상태로 아래의 평형장애 평가항목별 합산점수가 30점 이상인 경우를 말한다.

항목	내 용	점수
검사 소견	양측 전정기능 소실	14
	양측 전정기능 감소	10
	일측 전정기능 소실	4
치료 병력	장기 통원치료(1년간 12회이상)	6
	장기 통원치료(1년간 6회이상)	4
	단기 통원치료(6개월간 6회이상)	2
	단기 통원치료(6개월간 6회미만)	0
기능 장애 소견	두 눈을 감고 일어서기 곤란하거나 두 눈을 뜨고 10m 거리를 직선으로 걸다가 쓰러지는 경우	20
	두 눈을 뜨고 10m 거리를 직선으로 걸다가 중간에 균형을 잡으려 멈추어야 하는 경우	12
	두 눈을 뜨고 10m 거리를 직선으로 걸을 때 중앙에서 60cm 이상 벗어나는 경우	8

- 2) 평형기능의 장애는 장애판정 직전 1년 이상 지속적인 치료 후 장애가 고착되었을 때 판정하며, 뇌병변 여부, 전정기능 이상 및 장애상태를 평가하기 위해 아래의 검사들을 기초로 한다.

가) 뇌영상검사(CT, MRI)

나) 온도안진검사, 전기안진검사(또는 비디오안진검사) 등

3. 코의 장애

가. 장애의 분류

장 해 의 분 류	지급률(%)
1) 코의 호흡기능을 완전히 잃었을 때	15
2) 코의 후각기능을 완전히 잃었을 때	5

나. 장애판정기준

- 1) “코의 호흡기능을 완전히 잃었을 때” 라 함은 일상생활에서 구강호흡의 보조를 받지 않는 상태에서 코로 숨쉬는 것만으로 정상적인 호흡을 할 수 없다는 것이 비강통기도검사 등 의학적으로 인정된 검사로 확인되는 경우를 말한다.
- 2) “코의 후각기능을 완전히 잃었을 때” 라 함은 후각신경의 손상으로 양쪽 코의 후각기능을 완전히 잃은 경우를 말하며, 후각감퇴는 장애의 대상으로 하지 않는다.
- 3) 양쪽 코의 후각기능은 후각인지검사, 후각역치검사 등을 통해 6개월 이상 고정된 후각의 완전손실이 확인되어야 한다.
- 4) 코의 추상(추한 모습)장애를 수반한 때에는 기능장애의 지급률과 추상장애의 지급률을 합산한다.

#### 4. 씹어먹거나 말하는 장애

##### 가. 장애의 분류

장애의 분류	지급률(%)
1) 씹어먹는 기능과 말하는 기능 모두에 심한 장애를 남긴 때	100
2) 씹어먹는 기능에 심한 장애를 남긴 때	80
3) 말하는 기능에 심한 장애를 남긴 때	60
4) 씹어먹는 기능과 말하는 기능 모두에 뚜렷한 장애를 남긴 때	40
5) 씹어먹는 기능 또는 말하는 기능에 뚜렷한 장애를 남긴 때	20
6) 씹어먹는 기능과 말하는 기능 모두에 약간의 장애를 남긴 때	10
7) 씹어먹는 기능 또는 말하는 기능에 약간의 장애를 남긴 때	5
8) 치아에 14개 이상의 결손이 생긴 때	20
9) 치아에 7개 이상의 결손이 생긴 때	10
10) 치아에 5개 이상의 결손이 생긴 때	5

##### 나. 장애의 평가기준

- 1) 씹어먹는 기능의 장애는 윗니(상악치아)와 아랫니(하악치아)의 맞물림(교합), 배열상태 및 아래턱의 개구운동, 삼킴(연하)운동 등에 따라 종합적으로 판단하여 결정한다.
- 2) “씹어먹는 기능에 심한 장애를 남긴 때” 라 함은 심한 개구운동 제한이나 저작운동 제한으로 물이나 이에 준하는 음료 이외는 섭취하지 못하는 경우를 말한다.
- 3) “씹어먹는 기능에 뚜렷한 장애를 남긴 때” 라 함은 아래의 경우 중 하나 이상에 해당되는 때를 말한다.
  - 가) 뚜렷한 개구운동 제한 또는 뚜렷한 저작운동 제한으로 미음 또는 이에 준하는 정도의 음식물(죽 등) 이외는 섭취하지 못하는 경우
  - 나) 위·아래턱(상·하악)의 가운데 앞니(중절치)간 최대 개구운동이 1cm 이하로 제한되는 경우
  - 다) 위·아래턱(상·하악)의 부정교합(전방, 측방)이 1.5cm 이상인 경우
  - 라) 1개 이하의 치아만 교합되는 상태

- 마)연하기능검사(비디오 투시검사)상 연하장애가 있고, 유동식 섭취 시 흡인이 발생하고 연식 외에는 섭취가 불가능한 상태
- 4) “씹어먹는 기능에 약간의 장애를 남긴 때” 라 함은 아래의 경우 중 하나 이상에 해당되는 때를 말한다.
- 가)약간의 개구운동 제한 또는 약간의 저작운동 제한으로 부드러운 고형식(밥, 빵 등)만 섭취 가능한 경우
- 나)위·아래턱(상·하악)의 가운데 앞니(중절치)간 최대 개구운동이 2cm 이하로 제한되는 경우
- 다)위·아래턱(상·하악)의 부정교합(전방, 측방)이 1cm 이상인 경우
- 라)양측 각 1개 또는 편측 2개 이하의 치아만 교합되는 상태
- 마)연하기능검사(비디오 투시검사)상 연하장애가 있고, 유동식 섭취시 간헐적으로 흡인이 발생하고 부드러운 고형식 외에는 섭취가 불가능한 상태
- 5) 개구장애는 턱관절의 이상으로 개구운동 제한이 있는 상태를 말하며, 최대 개구상태에서 위·아래턱(상·하악)의 가운데 앞니(중절치)간 거리를 기준으로 한다. 단, 가운데 앞니(중절치)가 없는 경우에는 측정가능한 인접치아간 거리의 최대치를 기준으로 한다.
- 6) 부정교합은 위턱(상악)과 아래턱(하악)의 부조화로 윗니(상악치아)와 아랫니(하악치아)가 전방 및 측방으로 맞물림에 제한이 있는 상태를 말한다.
- 7) “말하는 기능에 심한 장애를 남긴 때” 라 함은 아래의 경우 중 하나 이상에 해당되는 때를 말한다.
- 가)언어평가상 자음정확도가 30% 미만인 경우
- 나)전실어증, 운동성실어증(브로카실어증)으로 의사소통이 불가능한 경우
- 8) “말하는 기능에 뚜렷한 장애를 남긴 때” 라 함은 아래의 경우 중 하나 이상에 해당되는 때를 말한다.
- 가)언어평가상 자음정확도가 50% 미만인 경우
- 나)언어평가상 표현언어지수 25 미만인 경우
- 9) “말하는 기능에 약간의 장애를 남긴 때” 라 함은 아래의 경우 중 하나 이상에 해당되는 때를 말한다.
- 가)언어평가상 자음정확도가 75% 미만인 경우
- 나)언어평가상 표현언어지수 65 미만인 경우
- 10)말하는 기능의 장애는 1년 이상 지속적인 언어치료를 시행한 후 증상이 고착되었을 때 평가하며, 객관적인 검사를 기초로 평가한다.
- 11) 뇌·중추신경계 손상(정신·인지기능 저하, 편마비 등)으로 인한 말하는 기능의 장애(실어증, 구음장애) 또는 씹어먹는 기능의 장애는 신경계·정신행동 장애 평가와 비교하여 그 중 높은 지급률 하나만 인정한다.
- 12) “치아의 결손” 이란 치아의 상실 또는 발치된 경우를 말하며, 치아의 일부 손상으로 금관치료(크라운 보철수복)를 시행한 경우에는 치아의 일부 결손을 인정하여 1/2개 결손으로 적용한다.
- 13)보철치료를 위해 발치한 정상치아, 노화로 인해 자연 발치된 치아, 보철(복합레진, 인레이, 온레이 등)한 치아, 기존 의치(틀니, 임플란트 등)의 결손은 치아의 상실로 인정하지 않는다.

- 14) 상실된 치아의 크기가 크든지 또는 치간의 간격이나 치아 배열구조 등의 문제로 사고와 관계없이 새로운 치아가 결손된 경우에는 사고로 결손된 치아 수에 따라 지급률을 결정한다.
- 15) 어린이의 유치는 향후에 영구치로 대체되므로 후유장애의 대상이 되지 않으나, 선천적으로 영구치 결손이 있는 경우에는 유치의 결손을 후유장애로 평가한다.
- 16) 가철성 보철물(신체의 일부에 붙였다 떼었다 할 수 있는 틀니 등)의 파손은 후유장애의 대상이 되지 않는다.

## 5. 외모의 추상(추한 모습)장애

### 가. 장애의 분류

장 해 의 분 류	지 급 률 (%)
1) 외모에 뚜렷한 추상(추한 모습)을 남긴 때	15
2) 외모에 약간의 추상(추한 모습)을 남긴 때	5

### 나. 장애판정기준

- 1) “외모”란 얼굴(눈, 코, 귀, 입 포함), 머리, 목을 말한다.
- 2) “추상(추한 모습)장애”라 함은 성형수술(반흔성형술, 레이저치료 등 포함)을 시행한 후에도 영구히 남게 되는 상태의 추상(추한 모습)을 말한다.
- 3) “추상(추한 모습)을 남긴 때”라 함은 상처의 흔적, 화상 등으로 피부의 변색, 모발의 결손, 조직(뼈, 피부 등)의 결손 및 함몰 등으로 성형수술을 하여도 더 이상 추상(추한 모습)이 없어지지 않는 경우를 말한다.
- 4) 다발성 반흔 발생시 각 판정부위(얼굴, 머리, 목) 내의 다발성 반흔의 길이 또는 면적은 합산하여 평가한다. 단, 길이가 5mm 미만의 반흔은 합산대상에서 제외한다.
- 5) 추상(추한 모습)이 얼굴과 머리 또는 목 부위에 걸쳐 있는 경우에는 머리 또는 목에 있는 흉터의 길이 또는 면적의 1/2을 얼굴의 추상(추한 모습)으로 보아 산정한다.

### 다. 뚜렷한 추상(추한 모습)

- 1) 얼굴
  - 가) 손바닥 크기 1/2 이상의 추상(추한 모습)
  - 나) 길이 10cm 이상의 추상 반흔(추한 모습의 흉터)
  - 다) 지름 5cm 이상의 조직함몰
  - 라) 코의 1/2 이상 결손
- 2) 머리
  - 가) 손바닥 크기 이상의 반흔(흉터) 및 모발결손
  - 나) 머리뼈의 손바닥 크기 이상의 손상 및 결손
- 3) 목
  - 가) 손바닥 크기 이상의 추상(추한 모습)

### 라. 약간의 추상(추한 모습)

- 1) 얼굴
  - 가) 손바닥 크기 1/4 이상의 추상(추한 모습)

나) 길이 5cm 이상의 추상 반흔(추한 모습의 흉터)

다) 지름 2cm 이상의 조직함몰

라) 코의 1/4 이상 결손

2) 머리

가) 손바닥 크기 1/2 이상의 반흔(흉터) 및 모발결손

나) 머리뼈의 손바닥 크기 1/2 이상의 손상 및 결손

3) 목

가) 손바닥 크기 1/2 이상의 추상(추한 모습)

마. 손바닥 크기

- 1) “손바닥 크기”라 함은 해당 환자의 손가락을 제외한 손바닥의 크기를 말하며, 12세 이상의 성인에서는 8×10cm(1/2 크기는 40cm<sup>2</sup>, 1/4 크기는 20cm<sup>2</sup>), 6~11세의 경우는 6×8cm(1/2 크기는 24cm<sup>2</sup>, 1/4 크기는 12cm<sup>2</sup>), 6세 미만의 경우는 4×6cm(1/2 크기는 12cm<sup>2</sup>, 1/4 크기는 6cm<sup>2</sup>)로 간주한다.

6. 척추(등뼈)의 장애

가. 장애의 분류

장 해 의 분 류	지 급 륜 (%)
1) 척추(등뼈)에 심한 운동장애를 남긴 때	40
2) 척추(등뼈)에 뚜렷한 운동장애를 남긴 때	30
3) 척추(등뼈)에 약간의 운동장애를 남긴 때	10
4) 척추(등뼈)에 심한 기형을 남긴 때	50
5) 척추(등뼈)에 뚜렷한 기형을 남긴 때	30
6) 척추(등뼈)에 약간의 기형을 남긴 때	15
7) 추간판탈출증으로 인한 심한 신경 장애	20
8) 추간판탈출증으로 인한 뚜렷한 신경 장애	15
9) 추간판탈출증으로 인한 약간의 신경 장애	10

나. 장애판정기준

- 1) 척추(등뼈)는 경추에서 흉추, 요추, 제1천추까지를 동일한 부위로 한다. 제2천추 이하의 천골 및 미골은 체간골의 장애로 평가한다.
- 2) 척추(등뼈)의 기형장애는 척추체(척추뼈 몸통)를 말하며, 횡돌기 및 극돌기는 제외한다. 이하 이 신체부위에서 갈다)의 압박률 또는 척추체(척추뼈 몸통)의 만곡 정도에 따라 평가한다.
  - 가) 척추체(척추뼈 몸통)의 만곡변화는 객관적인 측정방법(Cobb's Angle)에 따라 골절이 발생한 척추체(척추뼈 몸통)의 상·하 인접 정상 척추체(척추뼈 몸통)를 포함하여 측정하며, 생리적 정상만곡을 고려하여 평가한다.
  - 나) 척추(등뼈)의 기형장애는 척추체(척추뼈 몸통)의 압박률, 골절의 부위 등을 기준으로 판정한다. 척추체(척추뼈 몸통)의 압박률은 인접 상·하부[인접 상·하부 척추체(척추뼈 몸통)에 진구성 골절이 있거나, 다발성 척추골절이 있는 경우에는 골절된 척추와 가장 인접한 상·하부] 정상 척추체(척추뼈 몸통)의 전방 높이의 평균에 대한 골절된 척추체(척추뼈 몸통) 전방 높이의 감소비를 압박률로 정한다.

- 다) 척추(등뼈)의 기형장해는 「산업재해보상보험법 시행규칙」상 경추부, 흉추부, 요추부로 구분하여 각각을 하나의 운동단위로 보며, 하나의 운동단위 내에서 여러 개의 척추체(척추뼈 몸통)에 압박골절이 발생한 경우에는 각 척추체(척추뼈 몸통)의 압박률을 합산하고, 두 개 이상의 운동단위에서 장해가 발생한 경우에는 그 중 가장 높은 지급률을 적용한다.
- 3) 척추(등뼈)의 장해는 퇴행성 기형증 병변과 사고가 그 증상을 악화시킨 부분만큼, 즉 이 사고와의 관여도를 산정하여 평가한다.
  - 4) 추간판탈출증으로 인한 신경 장해는 수술 또는 시술(비수술적 치료) 후 6개월 이상 지난 후에 평가한다.
  - 5) 신경학적 검사상 나타난 저린감이나 방사통 등 신경자극증상의 원인으로 CT, MRI 등 영상검사에서 추간판탈출증이 확인된 경우를 추간판탈출증으로 진단하며, 수술 여부에 관계없이 운동장해 및 기형장해로 평가하지 않는다.
  - 6) 심한 운동장해란 다음 중 어느 하나에 해당하는 경우를 말한다.
    - 가) 척추체(척추뼈 몸통)에 골절 또는 탈구 등으로 4개 이상의 척추체(척추뼈 몸통)를 유합(아물어 붙음) 또는 고정된 상태
    - 나) 머리뼈(두개골), 제1경추, 제2경추를 모두 유합 또는 고정된 상태
  - 7) 뚜렷한 운동장해란 다음 중 어느 하나에 해당하는 경우를 말한다.
    - 가) 척추체(척추뼈 몸통)에 골절 또는 탈구 등으로 3개의 척추체(척추뼈 몸통)를 유합(아물어 붙음) 또는 고정된 상태
    - 나) 머리뼈(두개골)와 제1경추 또는 제1경추와 제2경추를 유합 또는 고정된 상태
    - 다) 머리뼈(두개골)와 상위목뼈(상위경추: 제1, 2경추) 사이에 CT 검사상, 두개 대후두공의 기저점(basion)과 축추 치돌기 상단사이의 거리(BDI : Basion-Dental Interval)에 뚜렷한 이상전위가 있는 상태
    - 라) 상위목뼈(상위경추: 제1, 2경추) CT 검사상, 환추 전방 궁(arch)의 후방과 치상돌기의 전면과의 거리(ADI: Atlanto-Dental Interval)에 뚜렷한 이상전위가 있는 상태
  - 8) 약간의 운동장해  
 머리뼈(두개골)와 상위목뼈(상위경추: 제1, 2경추)를 제외한 척추체(척추뼈 몸통)에 골절 또는 탈구 등으로 2개의 척추체(척추뼈 몸통)를 유합(아물어 붙음) 또는 고정된 상태
  - 9) 심한 기형이란 다음 중 어느 하나에 해당하는 경우를 말한다.
    - 가) 척추(등뼈)의 골절 또는 탈구로 35° 이상의 척추전만증(척추가 앞으로 휘어지는 증상), 척추후만증(척추가 뒤로 휘어지는 증상) 또는 20° 이상의 척추측만증(척추가 옆으로 휘어지는 증상) 변형이 있을 때
    - 나) 척추체(척추뼈 몸통) 한 개의 압박률이 60%이상인 경우 또는 한 운동단위 내에 두 개 이상 척추체(척추뼈 몸통)의 압박골절로 각 척추체(척추뼈 몸통)의 압박률의 합이 90% 이상일 때
  - 10) 뚜렷한 기형이란 다음 중 어느 하나에 해당하는 경우를 말한다.



- 가) 척추(등뼈)의 골절 또는 탈구 등으로 15° 이상의 척추전만증(척추가 앞으로 휘어지는 증상), 척추후만증(척추가 뒤로 휘어지는 증상) 또는 10° 이상의 척추측만증(척추가 옆으로 휘어지는 증상) 변형이 있을 때  
 나) 척추체(척추뼈 몸통) 한 개의 압박률이 40%이상인 경우 또는 한 운동단위 내에 두 개 이상 척추체(척추뼈 몸통)의 압박골절로 각 척추체(척추뼈 몸통)의 압박률의 합이 60% 이상일 때

11) 약간의 기형이란 다음 중 어느 하나에 해당하는 경우를 말한다.

- 가) 1개 이상의 척추(등뼈)의 골절 또는 탈구로 경도(가벼운 정도)의 척추전만증(척추가 앞으로 휘어지는 증상), 척추후만증(척추가 뒤로 휘어지는 증상) 또는 척추측만증(척추가 옆으로 휘어지는 증상) 변형이 있을 때  
 나) 척추체(척추뼈 몸통) 한 개의 압박률이 20%이상인 경우 또는 한 운동단위 내에 두 개 이상 척추체(척추뼈 몸통)의 압박골절로 각 척추체(척추뼈 몸통)의 압박률의 합이 40% 이상일 때

- 12) “추간판탈출증으로 인한 심한 신경 장애”란 추간판탈출증으로 추간판을 2마디 이상(또는 1마디 추간판에 대해 2회 이상) 수술하고도 마미신경 증후군이 발생하여 하지의 현저한 마비 또는 대소변의 장애가 있는 경우  
 13) “추간판탈출증으로 인한 뚜렷한 신경 장애”란 추간판탈출증으로 추간판 1마디를 수술하고도 신경생리검사에서 명확한 신경근병증의 소견이 지속되고 척추신경근의 불완전 마비가 인정되는 경우  
 14) “추간판탈출증으로 인한 약간의 신경 장애”란 추간판탈출증이 확인되고 신경생리검사서 명확한 신경근병증의 소견이 지속되는 경우

## 7. 체간골의 장애

### 가. 장애의 분류

장애의 분류	지급률(%)
1) 어깨뼈(견갑골)나 골반뼈(장골, 제2천추 이하의 천골, 미골, 좌골 포함)에 뚜렷한 기형을 남긴 때	15
2) 빗장뼈(쇄골), 가슴뼈(흉골), 갈비뼈(늑골)에 뚜렷한 기형을 남긴 때	10

### 나. 장애판정기준

- 1) “체간골”이라 함은 어깨뼈(견갑골), 골반뼈(장골, 제2천추 이하의 천골, 미골, 좌골 포함), 빗장뼈(쇄골), 가슴뼈(흉골), 갈비뼈(늑골)를 말하며 이를 모두 동일한 부위로 본다.  
 2) “골반뼈의 뚜렷한 기형”이라 함은 아래의 경우 중 하나에 해당하는 때를 말한다.  
 가) 천장관절 또는 치골융합부가 분리된 상태로 치유되었거나 좌골이 2.5cm 이상 분리된 부정유합 상태  
 나) 육안으로 변형(결손을 포함)을 명백하게 알 수 있을 정도로 방사선 검사로 측정된 각(角) 변형이 20° 이상인 경우  
 다) 미골의 기형은 골절이나 탈구로 방사선 검사로 측정된 각(角) 변형이 70° 이상 남은 상태

- 3) “빗장뼈(쇄골), 가슴뼈(흉골), 갈비뼈(늑골), 어깨뼈(견갑골)에 뚜렷한 기형이 남은 때” 라 함은 방사선 검사로 측정된 각(角) 변형이 20° 이상인 경우를 말한다.
- 4) 갈비뼈(늑골)의 기형은 그 개수와 정도, 부위 등에 관계없이 전체를 일괄하여 하나의 장애로 취급한다. 다발성늑골 기형의 경우 각각의 각(角) 변형을 합산하지 않고 그 중 가장 높은 각(角) 변형을 기준으로 평가한다.

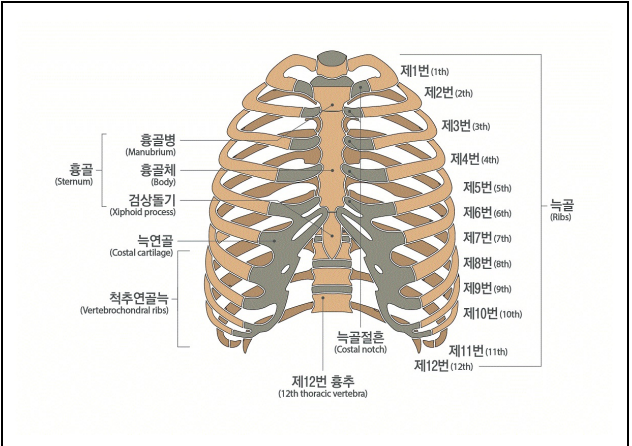

< 가슴뼈 >

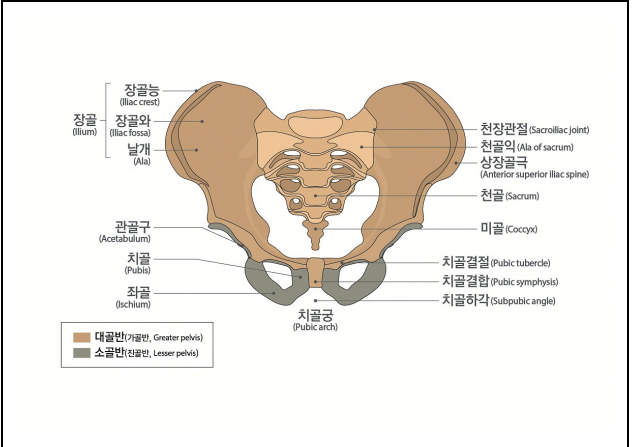

< 골반뼈 >

## 8. 팔의 장해

### 가. 장해의 분류

장 해 의 분 류	지급률(%)
1) 두 팔의 손목 이상을 잃었을 때	100
2) 한 팔의 손목 이상을 잃었을 때	60
3) 한 팔의 3대 관절 중 관절 하나의 기능을 완전히 잃었을 때	30
4) 한 팔의 3대 관절 중 관절 하나의 기능에 심한 장해를 남긴 때	20
5) 한 팔의 3대 관절 중 관절 하나의 기능에 뚜렷한 장해를 남긴 때	10
6) 한 팔의 3대 관절 중 관절 하나의 기능에 약간의 장해를 남긴 때	5
7) 한 팔에 가관절이 남아 뚜렷한 장해를 남긴 때	20
8) 한 팔에 가관절이 남아 약간의 장해를 남긴 때	10
9) 한 팔의 뼈에 기형을 남긴 때	5

### 나. 장해판정기준

- 골절부에 금속내고정물 등을 사용하였기 때문에 그것이 기능장해의 원인이 되는 때에는 그 내고정물 등이 제거된 후 장해를 평가한다. 단, 제거가 불가능한 경우에는 고정물 등이 있는 상태에서 장해를 평가한다.
- 관절을 사용하지 않아 발생한 일시적인 기능장해(예를 들면 캐스트로 환부를 고정시켰기 때문에 치유 후의 관절에 기능장해가 발생한 경우)는 장해로 평가하지 않는다.
- “팔”이라 함은 어깨관절(견관절)부터 손목관절(완관절)까지를 말한다.
- “팔의 3대 관절”이라 함은 어깨관절(견관절), 팔꿈치관절(주관절), 손목관절(완관절)을 말한다.
- “한 팔의 손목 이상을 잃었을 때”라 함은 손목관절(완관절)부터(손목관절 포함) 심장에 가까운 쪽에서 절단된 때를 말하며, 팔꿈치관절(주관절) 상부에서 절단된 경우도 포함한다.
- 팔의 관절기능장해 평가는 팔의 3대 관절의 관절운동범위 제한 등으로 평가한다.

가) 각 관절의 운동범위 측정은 장해평가지점의 「산업재해보상보험법 시행규칙」 제47조 제1항 및 제3항의 정상인의 신체 각 관절에 대한 평균 운동가능영역을 기준으로 정상각도 및 측정방법 등을 따른다.

나) 관절기능장해를 표시할 경우 장해부위의 장해각도와 정상부위의 측정치를 동시에 판단하여 장해상태를 명확히 한다. 단, 관절기능장해가 신경손상으로 인한 경우에는 운동범위 측정이 아닌 근력 및 근전도 검사로 기준으로 평가한다.

- “관절 하나의 기능을 완전히 잃었을 때”라 함은 아래의 경우 중 하나에 해당하는 경우를 말한다.

가) 완전 강직(관절굳음)

나) 근전도 검사상 완전손상(complete injury) 소견이 있으면서 도수근력 검사(MMT)에서 근력이 “0등급(zero)”인 경우

- 8) “관절 하나의 기능에 심한 장애를 남긴 때” 라 함은 아래의 경우 중 하나에 해당하는 경우를 말한다.  
 가) 해당 관절의 운동범위 합계가 정상 운동범위의 1/4 이하로 제한된 경우  
 나) 인공관절이나 인공골두를 삽입한 경우  
 다) 근전도 검사상 완전손상(complete injury) 소견이 있으면서 도수근력검사(MMT)에서 근력이 “1등급(trace)” 인 경우
- 9) “관절 하나의 기능에 뚜렷한 장애를 남긴 때” 라 함은 아래의 경우 중 하나에 해당하는 경우를 말한다.  
 가) 해당 관절의 운동범위 합계가 정상 운동범위의 1/2 이하로 제한된 경우  
 나) 근전도 검사상 불완전한 손상(incomplete injury) 소견이 있으면서 도수근력검사(MMT)에서 근력이 “2등급(poor)” 인 경우
- 10) “관절 하나의 기능에 약간의 장애를 남긴 때” 라 함은 아래의 경우 중 하나에 해당하는 때를 말한다.  
 가) 해당 관절의 운동범위 합계가 정상 운동범위의 3/4 이하로 제한된 경우  
 나) 근전도 검사상 불완전한 손상(incomplete injury) 소견이 있으면서 도수근력검사(MMT)에서 근력이 “3등급(fair)” 인 경우
- 11) “가관절<sup>주)</sup>이 남아 뚜렷한 장애를 남긴 때” 라 함은 상완골에 가관절이 남은 경우 또는 요골과 척골의 2개 뼈 모두에 가관절이 남은 경우를 말한다.  
 주) 가관절이란, 충분한 경과 및 골이식술 등 골유합을 얻는데 필요한 수술적 치료를 시행하였음에도 불구하고 골절부의 유합이 이루어지지 않는 ‘불유합’ 상태를 말하며, 골유합이 지연되는 지연유합은 제외한다.
- 12) “가관절이 남아 약간의 장애를 남긴 때” 라 함은 요골과 척골 중 어느 한 뼈에 가관절이 남은 경우를 말한다.
- 13) “뼈에 기형을 남긴 때” 라 함은 상완골 또는 요골과 척골에 변형이 남아 정상에 비해 부정유합된 각 변형이 15° 이상인 경우를 말한다.

다. 지급률의 결정

- 1) 한 팔의 3대 관절 중 관절 하나에 기능장애가 생기고 다른 관절 하나에 기능장애가 발생한 경우 지급률은 각각 적용하여 합산한다.
- 2) 1상지(팔과 손가락)의 후유장애지급률은 원칙적으로 각각 합산하되, 지급률은 60% 한도로 한다.

9. 다리의 장애

가. 장애의 분류

장 해 의 분 류	지 급 륜 (%)
1) 두 다리의 발목 이상을 잃었을 때	100
2) 한 다리의 발목 이상을 잃었을 때	60
3) 한 다리의 3대 관절 중 관절 하나의 기능을 완전히 잃었을 때	30
4) 한 다리의 3대 관절 중 관절 하나의 기능에 심한 장애를 남긴 때	20
5) 한 다리의 3대 관절 중 관절 하나의 기능에 뚜렷한 장애를 남긴 때	10
6) 한 다리의 3대 관절 중 관절 하나의 기능에 약간의 장애를 남긴 때	5
7) 한 다리에 가관절이 남아 뚜렷한 장애를 남긴 때	20
8) 한 다리에 가관절이 남아 약간의 장애를 남긴 때	10
9) 한 다리의 뼈에 기형을 남긴 때	5
10) 한 다리가 5cm 이상 짧아지거나 길어진 때	30
11) 한 다리가 3cm 이상 짧아지거나 길어진 때	15
12) 한 다리가 1cm 이상 짧아지거나 길어진 때	5

#### 나. 장애판정기준

- 1) 골절부에 금속내고정물 등을 사용하였기 때문에 그것이 기능장애의 원인이 되는 때에는 그 내고정물 등이 제거된 후에 장애를 평가한다. 단, 제거가 불가능한 경우에는 고정물 등이 있는 상태에서 장애를 평가한다.
- 2) 관절을 사용하지 않아 발생한 일시적인 기능장애(예를 들면 캐스트로 한 부를 고정시켰기 때문에 치유 후의 관절에 기능장애가 발생한 경우)는 장애로 평가하지 않는다.
- 3) “다리”라 함은 엉덩이관절(고관절)부터 발목관절(족관절)까지를 말한다.
- 4) “다리의 3대 관절”이라 함은 엉덩이관절(고관절), 무릎관절(슬관절), 발목관절(족관절)을 말한다.
- 5) “한 다리의 발목 이상을 잃었을 때”라 함은 발목관절(족관절)부터(발목관절 포함) 심장에 가까운 쪽에서 절단된 때를 말하며, 무릎관절(슬관절)의 상부에서 절단된 경우도 포함한다.
- 6) 다리의 관절기능장애 평가는 다리의 3대 관절의 관절운동범위 제한 및 무릎관절(슬관절)의 동요성 등으로 평가한다.
  - 가) 각 관절의 운동범위 측정은 장애평가지점의 「산업재해보상보험법 시행규칙」 제47조 제1항 및 제3항의 정상인의 신체 각 관절에 대한 평균 운동가능영역을 기준으로 정상각도 및 측정방법 등을 따른다.
  - 나) 관절기능장애가 신경손상으로 인한 경우에는 운동범위 측정이 아닌 근력 및 근전도 검사를 기준으로 평가한다.
- 7) “관절 하나의 기능을 완전히 잃었을 때”라 함은 아래의 경우 중 하나에 해당하는 때를 말한다.
  - 가) 완전 강직(관절굳음)
  - 나) 근전도 검사상 완전손상(complete injury) 소견이 있으면서 도수근력 검사(MMT)에서 근력이 “0등급(zero)”인 경우

- 8) “관절 하나의 기능에 심한 장애를 남긴 때” 라 함은 아래의 경우 중 하나에 해당하는 때를 말한다.
- 가) 해당 관절의 운동범위 합계가 정상 운동범위의 1/4 이하로 제한된 경우
  - 나) 인공관절이나 인공골두를 삽입한 경우
  - 다) 객관적 검사(스트레스 엑스선)상 15mm 이상의 동요관절(관절이 흔들리거나 움직이는 것)이 있는 경우
  - 라) 근전도 검사상 완전손상(complete injury) 소견이 있으면서 도수근력검사(MMT)에서 근력이 “1등급(trace)” 인 경우
- 9) “관절 하나의 기능에 뚜렷한 장애를 남긴 때” 라 함은 아래의 경우 중 하나에 해당하는 때를 말한다.
- 가) 해당 관절의 운동범위 합계가 정상 운동범위의 1/2 이하로 제한된 경우
  - 나) 객관적 검사(스트레스 엑스선)상 10mm 이상의 동요관절(관절이 흔들리거나 움직이는 것)이 있는 경우
  - 다) 근전도 검사상 불완전한 손상(incomplete injury) 소견이 있으면서 도수근력검사(MMT)에서 근력이 “2등급(poor)” 인 경우
- 10) “관절 하나의 기능에 약간의 장애를 남긴 때” 라 함은 아래의 경우 중 하나에 해당하는 때를 말한다.
- 가) 해당 관절의 운동범위 합계가 정상 운동범위의 3/4 이하로 제한된 경우
  - 나) 객관적 검사(스트레스 엑스선)상 5mm 이상의 동요관절(관절이 흔들리거나 움직이는 것)이 있는 경우
  - 다) 근전도 검사상 불완전한 손상(incomplete injury) 소견이 있으면서 도수근력검사(MMT)에서 근력이 “3등급(fair)” 인 경우
- 11) 동요장애 평가 시에는 정상측과 환측을 비교하여 증가된 수치로 평가한다.
- 12) “가관절<sup>㉠</sup>이 남아 뚜렷한 장애를 남긴 때” 라 함은 대퇴골에 가관절이 남은 경우 또는 경골과 종아리뼈의 2개 뼈 모두에 가관절이 남은 경우를 말한다.
- 주) 가관절이란, 충분한 경과 및 골이식술 등 골유합을 얻는데 필요한 수술적 치료를 시행하였음에도 불구하고 골절부의 유합이 이루어지지 않는 ‘불유합’ 상태를 말하며, 골유합이 지연되는 지연유합은 제외한다.
- 13) “가관절이 남아 약간의 장애를 남긴 때” 라 함은 경골과 종아리뼈 중 어느 한 뼈에 가관절이 남은 경우를 말한다.
- 14) “뼈에 기형을 남긴 때” 라 함은 대퇴골 또는 경골에 기형이 남아 정상에 비해 부정유합된 각 변형이 15° 이상인 경우를 말한다.
- 15) 다리 길이의 단축 또는 과신장은 스캐노그램(scanogram)을 통하여 측정한다.
- 다. 지급률의 결정
- 1) 한 다리의 3대 관절 중 관절 하나에 기능장애가 생기고 다른 관절 하나에 기능장애가 발생한 경우 지급률은 각각 적용하여 합산한다.
  - 2) 1하지(다리와 발가락)의 후유장애 지급률은 원칙적으로 각각 합산하되, 지급률은 60% 한도로 한다.

## 10. 손가락의 장해

### 가. 장해의 분류

장 해 의 분 류	지급률(%)
1) 한 손의 5개 손가락을 모두 잃었을 때	55
2) 한 손의 첫째 손가락을 잃었을 때	15
3) 한 손의 첫째 손가락 이외의 손가락을 잃었을 때(손가락 하나마다)	10
4) 한 손의 5개 손가락 모두의 손가락뼈 일부를 잃었을 때 또는 뚜렷한 장해를 남긴 때	30
5) 한 손의 첫째 손가락의 손가락뼈 일부를 잃었을 때 또는 뚜렷한 장해를 남긴 때	10
6) 한 손의 첫째 손가락 이외의 손가락의 손가락뼈 일부를 잃었을 때 또는 뚜렷한 장해를 남긴 때(손가락 하나마다)	5

### 나. 장해판정기준

- 1) 골절부에 금속내고정물 등을 사용하였기 때문에 그것이 기능장해의 원인이 되는 때에는 그 내고정물 등이 제거된 후에 장해를 평가한다. 단, 제거가 불가능한 경우에는 고정물 등이 있는 상태에서 장해를 평가한다.
- 2) 관절을 사용하지 않아 발생한 일시적인 기능장해(예를 들면 캐스트로 환부를 고정시켰기 때문에 치유 후의 관절에 기능장해가 발생한 경우)는 장해로 평가하지 않는다.
- 3) 손가락에는 첫째 손가락에 2개의 손가락관절이 있다. 그 중 심장에서 가까운 쪽부터 중수지관절, 지관절이라 한다.
- 4) 다른 네 손가락에는 3개의 손가락관절이 있다. 그 중 심장에서 가까운 쪽부터 중수지관절, 제1지관절(근위지관절) 및 제2지관절(원위지관절)이라 부른다.
- 5) “손가락을 잃었을 때”라 함은 첫째 손가락에서는 지관절부터 심장에서 가까운 쪽에서, 다른 네 손가락에서는 제1지관절(근위지관절)부터(제1지관절 포함) 심장에서 가까운 쪽으로 손가락이 절단되었을 때를 말한다.
- 6) “손가락뼈 일부를 잃었을 때”라 함은 첫째 손가락의 지관절, 다른 네 손가락의 제1지관절(근위지관절)로부터 심장에서 먼 쪽으로 손가락 뼈의 일부가 절단된 경우를 말하며, 뼈 단면이 불규칙해진 상태나 손가락 길이의 단축 없이 골편만 떨어진 상태는 해당하지 않는다.
- 7) “손가락에 뚜렷한 장해를 남긴 때”라 함은 첫째 손가락의 경우 중수지관절 또는 지관절의 굴신(굽히고 펴기)운동영역이 정상 운동영역의 1/2 이하인 경우를 말하며, 다른 네 손가락에 있어서는 제1, 제2지관절의 굴신(굽히고 펴기)운동영역을 합산하여 정상 운동영역의 1/2 이하이거나 중수지관절의 굴신(굽히고 펴기)운동영역이 정상 운동영역의 1/2 이하인 경우를 말한다.
- 8) 한 손가락에 장해가 생기고 다른 손가락에 장해가 발생한 경우, 지급률은 각각 적용하여 합산한다.
- 9) 손가락의 관절기능장해 평가는 손가락 관절의 관절운동범위 제한 등으로 평가한다. 각 관절의 운동범위 측정은 장해평가지정의 「산업재해보상보

「형법 시행규칙」 제47조 제1항 및 제3항의 정상인의 신체 각 관절에 대한 평균 운동가능영역을 기준으로 정상각도 및 측정방법 등을 따른다.

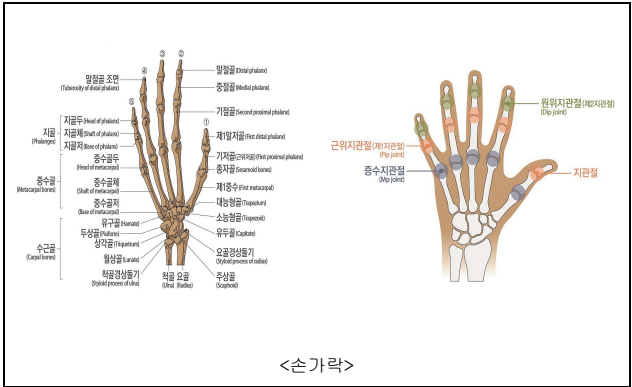

## 11. 발가락의 장애

### 가. 장애의 분류

장애의 분류	지급률(%)
1) 한 발의 리스프랑관절 이상을 잃었을 때	40
2) 한 발의 5개 발가락을 모두 잃었을 때	30
3) 한 발의 첫째 발가락을 잃었을 때	10
4) 한 발의 첫째 발가락 이외의 발가락을 잃었을 때 (발가락 하나마다)	5
5) 한 발의 5개 발가락 모두의 발가락뼈 일부를 잃었을 때 또는 뚜렷한 장애를 남긴 때	20
6) 한 발의 첫째 발가락의 발가락뼈 일부를 잃었을 때 또는 뚜렷한 장애를 남긴 때	8
7) 한 발의 첫째 발가락 이외의 발가락의 발가락뼈 일부를 잃었을 때 또는 뚜렷한 장애를 남긴 때 (발가락 하나마다)	3

### 나. 장애판정기준

- 골절부에 금속내고정물 등을 사용하였기 때문에 그것이 기능장애의 원인이 되는 때에는 그 내고정물 등이 제거된 후에 장애를 평가한다. 단, 제거가 불가능한 경우에는 고정물 등이 있는 상태에서 장애를 평가한다.
- 관절을 사용하지 않아 발생한 일시적인 기능장애(예를 들면 캐스트로 환부를 고정시켰기 때문에 치유 후의 관절에 기능장애가 발생한 경우)는 장애로 평가하지 않는다.
- “발가락을 잃었을 때”라 함은 첫째 발가락에서는 지관절부터 심장에 가까운 쪽을, 나머지 네 발가락에서는 제1지관절(근위지관절)부터(제1지관절 포함) 심장에서 가까운 쪽을 잃었을 때를 말한다.



- 4) 리스프랑 관절 이상에서 잃은 때라 함은 족근-중족골간 관절 이상에서 절단된 경우를 말한다.
- 5) “발가락 뼈 일부를 잃었을 때” 라 함은 첫째 발가락의 지관절, 다른 네 발가락의 제1지관절(근위지관절)부터 심장에서 먼 쪽으로 발가락 뼈 일부가 절단된 경우를 말하며, 뼈 단면이 불규칙해진 상태나 발가락 길이의 단축 없이 골편만 떨어진 상태는 해당하지 않는다.
- 6) “발가락에 뚜렷한 장애를 남긴 때” 라 함은 첫째 발가락의 경우에 중족지관절과 지관절의 굴신(굽히고 펴기)운동범위 합계가 정상 운동 가능영역의 1/2 이하가 된 경우를 말하며, 다른 네 발가락에 있어서는 중족지관절의 신전운동범위만을 평가하여 정상 운동범위의 1/2이하로 제한된 경우를 말한다.
- 7) 한 발가락에 장애가 생기고 다른 발가락에 장애가 발생한 경우, 지급률은 각각 적용하여 합산한다.
- 8) 발가락 관절의 운동범위 측정은 장애평가지점의 「산업재해보상보험법 시행규칙」 제47조 제1항 및 제3항의 정상인의 신체 각 관절에 대한 평균 운동가능영역을 기준으로 정상각도 및 측정방법 등을 따른다.

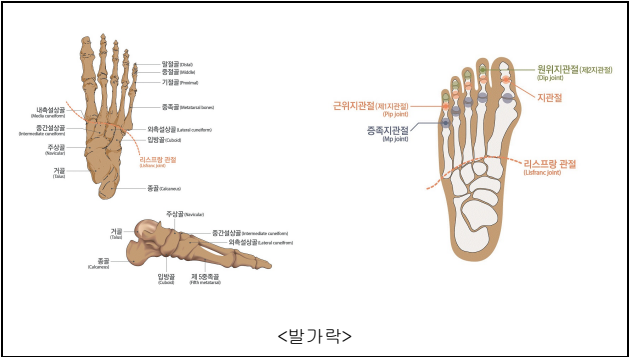

## 12. 흉·복부 장기 및 비뇨생식기의 장애

### 가. 장애의 분류

장애의 분류	지급률(%)
1) 심장 기능을 잃었을 때	100
2) 흉복부장기 또는 비뇨생식기 기능을 잃었을 때	75
3) 흉복부장기 또는 비뇨생식기 기능에 심한 장애를 남긴 때	50
4) 흉복부장기 또는 비뇨생식기 기능에 뚜렷한 장애를 남긴 때	30
5) 흉복부장기 또는 비뇨생식기 기능에 약간의 장애를 남긴 때	15

### 나. 장애의 판정기준

- 1) “심장 기능을 잃었을 때” 라 함은 심장 이식을 한 경우를 말한다.
- 2) “흉복부장기 또는 비뇨생식기 기능을 잃었을 때” 라 함은 아래의 경우 중 하나에 해당하는 때를 말한다.

- 가) 폐, 신장, 또는 간장의 장기이식을 한 경우
- 나) 장기이식을 하지 않고서는 생명유지가 불가능하여 혈액투석, 복막투석 등 의료처치를 평생토록 받아야 할 때
- 다) 방광의 저장기능과 배뇨기능을 완전히 상실한 때
- 3) “흉복부장기 또는 비뇨생식기 기능에 심한 장애를 남긴 때” 라 함은 아래의 경우 중 하나에 해당하는 때를 말한다.
- 가) 위, 대장(결장~직장) 또는 체장의 전부를 잘라내었을 때
- 나) 소장을 3/4 이상 잘라내었을 때 또는 잘라낸 소장의 길이가 3m 이상일 때
- 다) 간장의 3/4 이상을 잘라내었을 때
- 라) 양쪽 고환 또는 양쪽 난소를 모두 잃었을 때
- 4) “흉복부장기 또는 비뇨생식기 기능에 뚜렷한 장애를 남긴 때” 라 함은 아래의 경우 중 하나에 해당하는 때를 말한다.
- 가) 한쪽 폐 또는 한쪽 신장을 전부 잘라내었을 때
- 나) 방광 기능상실로 영구적인 요도루, 방광루, 요관 장문합 상태
- 다) 위, 체장을 50% 이상 잘라내었을 때
- 라) 대장절제, 항문 괄약근 등의 기능장애로 영구적으로 장루, 인공항문을 설치한 경우(치료과정에서 일시적으로 발생하는 경우는 제외)
- 마) 심장기능 이상으로 인공심박동기를 영구적으로 삽입한 경우
- 바) 요도괄약근 등의 기능장애로 영구적으로 인공요도괄약근을 설치한 경우
- 5) “흉복부장기 또는 비뇨생식기 기능에 약간의 장애를 남긴 때” 라 함은 아래의 경우 중 하나에 해당하는 때를 말한다.
- 가) 방광의 용량이 50cc 이하로 위축되었거나 요도협착, 배뇨기능 상실로 영구적인 간헐적 인공요도가 필요한 때
- 나) 음경의 1/2 이상이 결손되었거나 질구 협착으로 성생활이 불가능한 때
- 다) 폐질환 또는 폐 부분절제술 후 일상생활에서 호흡곤란으로 지속적인 산소치료가 필요하며, 폐기능 검사(PFT)상 폐환기 기능(1초간 노력성 호기량, FEV1)이 정상예측치의 40% 이하로 저하된 때
- 6) 흉복부, 비뇨생식기계 장애는 질병 또는 외상의 직접 결과로 인한 장애를 말하며, 노화에 의한 기능장애 또는 질병이나 외상이 없는 상태에서 예방적으로 장기를 절제, 적출한 경우는 장애로 보지 않는다.
- 7) 상기 흉복부 및 비뇨생식기계 장애항목에 명기되지 않은 기타 장애상태에 대해서는 “<붙임> 일상생활 기본동작(ADLs) 제한 장애평가표”에 해당하는 장애가 있을 때 ADLs 장애 지급률을 준용한다.
- 8) 상기 장애항목에 해당되지 않는 장기간의 간병이 필요한 만성질환(만성간질환, 만성폐쇄성폐질환 등)은 장애의 평가 대상으로 인정하지 않는다.

### 13. 신경계·정신행동 장애

#### 가. 장애의 분류

장 해 의 분 류	지 급 륜 (%)
1) 신경계에 장애가 남아 일상생활 기본동작에 제한을 남긴 때	10~100
2) 정신행동에 극심한 장애를 남긴 때	100
3) 정신행동에 심한 장애를 남긴 때	75
4) 정신행동에 뚜렷한 장애를 남긴 때	50
5) 정신행동에 약간의 장애를 남긴 때	25
6) 정신행동에 경미한 장애를 남긴 때	10
7) 극심한 치매 : CDR 척도 5점	100
8) 심한 치매 : CDR 척도 4점	80
9) 뚜렷한 치매 : CDR 척도 3점	60
10) 약간의 치매 : CDR 척도 2점	40
11) 심한 간질발작이 남았을 때	70
12) 뚜렷한 간질발작이 남았을 때	40
13) 약간의 간질발작이 남았을 때	10

## 나. 장애판정기준

### 1) 신경계

가) “신경계에 장애를 남긴 때” 라 함은 뇌, 척수 및 말초신경계 손상으로 “<불임> 일상생활 기본동작(ADLs) 제한 장애평가표” 의 5가지 기본동작 중 하나 이상의 동작이 제한되었을 때를 말한다.

나) 위 가)의 경우 “<불임> 일상생활 기본동작(ADLs) 제한 장애평가표” 상 지급률이 10% 미만인 경우에는 보장대상이 되는 장애로 인정하지 않는다.

다) 신경계의 장애로 발생하는 다른 신체부위의 장애(눈, 귀, 코, 팔, 다리 등)는 해당 장애로도 평가하고 그 중 높은 지급률을 적용한다.

라) 뇌졸중, 뇌손상, 척수 및 신경계의 질환 등은 발병 또는 외상 후 12개월 동안 지속적으로 치료한 후에 장애를 평가한다. 그러나, 12개월이 지났다고 하더라도 뚜렷하게 기능 향상이 진행되고 있는 경우 또는 단기간 내에 사망이 예상되는 경우는 6개월의 범위 내에서 장애 평가를 유보한다.

마) 장애진단 전문의는 재활의학과, 신경외과 또는 신경과 전문의로 한다.

### 2) 정신행동

가) 정신행동장애는 보험기간중에 발생한 뇌의 질병 또는 상해를 입은 후 18개월이 지난 후에 판정함을 원칙으로 한다. 단, 질병발생 또는 상해를 입은 후 의식상실이 1개월 이상 지속된 경우에는 질병발생 또는 상해를 입은 후 12개월이 지난 후에 판정할 수 있다.

나) 정신행동장애는 장애판정 직전 1년 이상 충분한 정신건강의학과와의 전문적 치료를 받은 후 치료에도 불구하고 장애가 고착되었을 때 판정하여야 하며, 그렇지 않은 경우에는 그로써 고정되거나 중하게 된 장애에 대해서는 인정하지 않는다.

다) “정신행동에 극심한 장애를 남긴 때” 라 함은 장애판정 직전 1년 이상 지속적인 정신건강의학과와의 치료를 받았으며 GAF 30점 이하인 상태를 말한다.

라) “정신행동에 심한 장애를 남긴 때” 라 함은 장애판정 직전 1년 이상 지속적인 정신건강의학과와 치료를 받았으며 GAF 40점 이하인 상태를 말한다.

마) “정신행동에 뚜렷한 장애를 남긴 때” 라 함은 장애판정 직전 1년 이상 지속적인 정신건강의학과와 치료를 받았으며, 보건복지부고시 「장애 등급판정기준」의 “능력장애측정기준”<sup>주)</sup>상 6개 항목 중 3개 항목 이상에서 독립적 수행이 불가능하여 타인의 도움이 필요하고 GAF 50점 이하인 상태를 말한다.

주) 능력장애측정기준의 항목 : ㉠ 적절한 음식섭취, ㉡ 대소변관리, 세면, 목욕, 청소 등의 청결 유지, ㉢ 적절한 대화기술 및 협조적인 대인관계, ㉣ 규칙적인 통원·약물 복용, ㉤ 소지품 및 금전관리나 적절한 구매행위, ㉥ 대중교통이나 일반공공시설의 이용

바) “정신행동에 약간의 장애를 남긴 때” 라 함은 장애판정 직전 1년 이상 지속적인 정신건강의학과와 치료를 받았으며, 보건복지부고시 「장애 등급판정기준」의 “능력장애측정기준” 상 6개 항목 중 2개 항목 이상에서 독립적 수행이 불가능하여 타인의 도움이 필요하고 GAF 60점 이하인 상태를 말한다.

사) “정신행동에 경미한 장애를 남긴 때” 라 함은 장애판정 직전 1년 이상 지속적인 정신건강의학과와 치료를 받았으며, 보건복지부고시 「장애 등급판정기준」의 “능력장애측정기준” 상 6개 항목 중 2개 항목 이상에서 독립적 수행이 불가능하여 타인의 도움이 필요하고 GAF 70점 이하인 상태를 말한다.

아) 지속적인 정신건강의학과와 치료란 3개월 이상 약물치료가 중단되지 않았음을 의미한다.

자) 심리학적 평가보고서는 정신건강의학과 의료기관에서 실시되어야 하며, 자격을 갖춘 임상심리전문가가 시행하고 작성하여야 한다.

차) 정신행동장애 진단 전문의는 정신건강의학과 전문의를 말한다.

카) 정신행동장애는 뇌의 기능 및 결손을 입증할 수 있는 뇌자기공명촬영, 뇌전산화촬영, 뇌파 등 객관적 근거를 기초로 평가한다. 다만, 보호자나 환자의 진술, 감정의 추정 혹은 인정, 한국표준화가 이루어지지 않고 신빙성이 적은 검사들(뇌 SPECT 등)은 객관적 근거로 인정하지 않는다.

타) 각종 기질성 정신장애와 외상후 간질에 한하여 보상한다.

파) 외상후 스트레스장애, 우울증(반응성) 등의 질환, 정신분열증(조현병), 편집증, 조울증(양극성장애), 불안장애, 전환장애, 공포장애, 강박장애 등 각종 신경증 및 각종 인격장애는 보상의 대상이 되지 않는다.

### 3) 치매

가) “치매” 라 함은 정상적으로 성숙한 뇌가 질병이나 외상 후 기질성 손상으로 파괴되어 한번 획득한 지적기능이 지속적 또는 전반적으로 저하되는 것을 말한다.

나) 치매의 장애평가는 임상적인 증상 뿐 아니라 뇌영상검사(CT 및 MRI, SPECT 등)를 기초로 진단되어야 하며, 18개월 이상 지속적인 치료 후

평가한다. 다만, 진단시점에 이미 극심한 치매 또는 심한 치매로 진행된 경우에는 6개월간 지속적인 치료 후 평가한다.

다) 치매의 장애평가는 전문의(정신건강의학과, 신경과)에 의한 임상치매 척도(한국판 Expanded Clinical Dementia Rating) 검사결과에 따른다.

#### 4) 뇌전증(간질)

가) “뇌전증(간질)” 이라 함은 돌발적 뇌파이상을 나타내는 뇌질환으로 발작(경련, 의식장애 등)을 반복하는 것을 말한다.

나) 간질발작의 빈도 및 양상은 지속적인 항간질제(항전간제) 약물로도 조절되지 않는 간질을 말하며, 진료기록에 기재되어 객관적으로 확인되는 간질발작의 빈도 및 양상을 기준으로 한다.

다) “심한 간질 발작” 이라 함은 월 8회 이상의 중증발작이 연 6개월 이상의 기간에 걸쳐 발생하고, 발작할 때 유발된 호흡장애, 흡인성 폐렴, 심한 탈진, 구역질, 두통, 인지장애 등으로 요양관리가 필요한 상태를 말한다.

라) “뚜렷한 간질 발작” 이라 함은 월 5회 이상의 중증발작 또는 월 10회 이상의 경증발작이 연 6개월 이상의 기간에 걸쳐 발생하는 상태를 말한다.

마) “약간의 간질 발작” 이라 함은 월 1회 이상의 중증발작 또는 월 2회 이상의 경증발작이 연 6개월 이상의 기간에 걸쳐 발생하는 상태를 말한다.

바) “중증발작” 이라 함은 전신경련을 동반하는 발작으로써 신체의 균형을 유지하지 못하고 쓰러지는 발작 또는 의식장애가 3분이상 지속되는 발작을 말한다.

사) “경증발작” 이라 함은 운동장애가 발생하나 스스로 신체의 균형을 유지할 수 있는 발작 또는 3분 이내에 정상으로 회복되는 발작을 말한다.

<붙임: 일상생활 기본동작(ADLs) 제한 장애평가표>

유형	제한 정도에 따른 지급률
이동 동작	<ul style="list-style-type: none"> <li>• 특별한 보조기구를 사용함에도 불구하고 다른 사람의 계속적인 도움이 없이는 방 밖을 나올 수 없는 상태 또는 침대에서 휠체어로 옮기기를 포함하여 휠체어 이동시 다른 사람의 계속적인 도움이 필요한 상태(40%)</li> <li>• 휠체어 또는 다른 사람의 도움 없이는 방밖을 나올 수 없는 상태 또는 보행이 불가능하나 스스로 휠체어를 밀어 이동이 가능한 상태(30%)</li> <li>• 목발 또는 보행기(walker)를 사용하지 않으면 독립적인 보행이 불가능한 상태(20%)</li> <li>• 보조기구 없이 독립적인 보행은 가능하나 보행시 파행(절뚝거림)이 있으며, 난간을 잡지 않고는 계단을 오르고 내리기가 불가능한 상태 또는 평지에서 100m 이상을 걷지 못하는 상태(10%)</li> </ul>
음식물 섭취	<ul style="list-style-type: none"> <li>• 입으로 식사를 전혀 할 수 없어 계속적으로 튜브(비위관 또는 위루관)나 경정맥 수액을 통해 부분 혹은 전적인 영양공급을 받는 상태(20%)</li> <li>• 수저 사용이 불가능하여 다른 사람의 계속적인 도움이 없이는 식사를 전혀 할 수 없는 상태(15%)</li> <li>• 숟가락 사용은 가능하나 젓가락 사용이 불가능하여 음식물 섭취에 있어 부분적으로 다른 사람의 도움이 필요한 상태(10%)</li> <li>• 독립적인 음식물 섭취는 가능하나 젓가락을 이용하여 생선을 바르거나 음식물을 자르지는 못하는 상태(5%)</li> </ul>
배변· 배뇨	<ul style="list-style-type: none"> <li>• 배설을 돕기 위해 설치한 의료장치나 외과적 시술물을 사용함에 있어 타인의 계속적인 도움이 필요한 상태, 또는 지속적인 유치도뇨관 삽입상태, 방광루, 요도루, 장루상태(20%)</li> <li>• 화장실에 가서 번기위에 앉는 일(요강을 사용하는 일 포함)과 대소변 후에 뒤처리시 다른 사람의 계속적인 도움이 필요한 상태, 또는 간헐적으로 자가 인공도뇨가 가능한 상태(CIC), 기저귀를 이용한 배뇨, 배변 상태(15%)</li> <li>• 화장실에 가는 일, 배변, 배뇨는 독립적으로 가능하나 대소변 후 뒤처리에 있어 다른 사람의 도움이 필요한 상태(10%)</li> <li>• 빈번하고 불규칙한 배변으로 인해 2시간 이상 계속되는 업무를 수행하는 것이 어려운 상태, 또는 배변, 배뇨는 독립적으로 가능하나 요실금, 변실금이 있는 때(5%)</li> </ul>
목욕	<ul style="list-style-type: none"> <li>• 세안, 양치, 샤워, 목욕 등 모든 개인위생 관리시 타인의 지속적인 도움이 필요한 상태(10%)</li> <li>• 세안, 양치시 부분적인 도움 하에 혼자서 가능하나 목욕이나 샤워시 타인의 도움이 필요한 상태(5%)</li> <li>• 세안, 양치와 같은 개인위생관리를 독립적으로 시행가능하나 목욕이나 샤워시 부분적으로 타인의 도움이 필요한 상태(3%)</li> </ul>

유형	제한 정도에 따른 지급률
<p style="text-align: center;"><b>옷입고 벗기</b></p>	<ul style="list-style-type: none"> <li>• 상·하의 의복 착탈시 다른 사람의 계속적인 도움이 필요한 상태(10%)</li> <li>• 상·하의 의복 착탈시 부분적으로 다른 사람의 도움이 필요한 상태 또는 상의 또는 하의중 하나만 혼자서 착탈의가 가능한 상태(5%)</li> <li>• 상·하의 의복 착탈시 혼자서 가능하나 미세동작(단추 잠그고 풀기, 지퍼 올리고 내리기, 끈 묶고 풀기 등)이 필요한 마무리는 타인의 도움이 필요한 상태(3%)</li> </ul>

[별표-상해관련1]

자동차사고 부상 등급표

아래의 부상등급은 자동차손해배상보장법시행령 제3조 제1항 2호와 관련되며, 법령 변경시 변경된 내용을 적용합니다.

상해 급별	상 해 내 용
1급	<ol style="list-style-type: none"> <li>1. 수술 여부와 상관없이 뇌손상으로 신경학적 증상이 고도인 상해 (신경학적 증상이 48시간이상 지속되는 경우에 적용한다)</li> <li>2. 양안 안구 파열로 안구 적출술 또는 안구내용 제거술과 의안삽입술을 시행한 상해</li> <li>3. 심장 파열로 수술을 시행한 상해</li> <li>4. 흉부 대동맥 손상 또는 이에 준하는 대혈관 손상으로 수술 또는 스탠트 그라프트 삽입술을 시행한 상해</li> <li>5. 척추 손상으로 완전 사지마비 또는 완전 하반신마비를 동반한 상해</li> <li>6. 척수 손상을 동반한 불안정성 방출성 척추 골절</li> <li>7. 척수 손상을 동반한 척추 신연손상 또는 전이성(회전성) 골절</li> <li>8. 상완신경총 완전 손상으로 수술을 시행한 상해</li> <li>9. 상완부 완전 절단 소실로 재접합술을 시행한 상해(주관절부 이단을 포함한다)</li> <li>10. 불안정성 골반골 골절로 수술을 시행한 상해</li> <li>11. 비구 골절 또는 비구 골절 탈구로 수술을 시행한 상해</li> <li>12. 대퇴부 완전 절단 소실로 재접합술을 시행한 상해</li> <li>13. 골의 분절 소실로 유리생골 이식술을 시행한 상해(근육, 근막 또는 피부 등 연부 조직을 포함한 경우에 적용한다)</li> <li>14. 화상, 좌창, 괴사창 등 연부 조직의 심한 손상이 몸 표면의 9퍼센트 이상인 상해</li> <li>15. 그 밖에 1급에 해당한다고 인정되는 상해</li> </ol>



상해 급별	상 해 내 용
2급	<ol style="list-style-type: none"> <li>1. 뇌손상으로 신경학적 증상이 중등도인 상해(신경학적 증상이 48시간 이상 지속되는 경우로 수술을 시행한 경우에 적용한다)</li> <li>2. 흉부 기관, 기관지 파열, 폐 손상 또는 식도 손상으로 절제술을 시행한 상해</li> <li>3. 내부 장기 손상으로 장기의 일부분이라도 적출 수술을 시행한 상해</li> <li>4. 신장 파열로 수술한 상해</li> <li>5. 척추 손상으로 불완전 사지마비를 동반한 상해</li> <li>6. 신경 손상 없는 불안정성 방출성 척추 골절로 수술적 고정술을 시행한 상해 또는 경추 골절(치돌기 골절을 포함한다) 혹은 탈구로 할로베스트나 수술적 고정술을 시행한 상해</li> <li>7. 상완 신경총 상부 간부 또는 하부 간부의 완전 손상으로 수술을 시행한 상해</li> <li>8. 전완부 완전 절단 소실로 재접합술을 시행한 상해</li> <li>9. 고관절의 골절성 탈구로 수술을 시행한 상해(비구 골절을 동반하지 않은 경우에 적용한다)</li> <li>10. 대퇴 골두 골절로 수술을 시행한 상해</li> <li>11. 대퇴골 경부 분쇄 골절, 전자하부분쇄 골절, 과부분쇄 골절, 경골 과부분쇄 골절 또는 경골 원위 관절내 분쇄 골절</li> <li>12. 슬관절의 골절 및 탈구로 수술을 시행한 상해</li> <li>13. 하퇴부 완전 절단 소실로 재접합술을 시행한 상해</li> <li>14. 사지 연부 조직에 손상이 심하여 유리 피판술을 시행한 상해</li> <li>15. 그 밖에 2급에 해당한다고 인정되는 상해</li> </ol>

상해 급별	상 해 내 용
3급	<ol style="list-style-type: none"> <li>1. 뇌손상으로 신경학적 증상이 고도인 상해(신경학적 증상이 48시간 미만 지속되는 경우로 수술을 시행한 경우에 적용한다)</li> <li>2. 뇌손상으로 신경학적 증상이 중등도인 상해(신경학적 증상이 48시간 이상 지속되는 경우로 수술을 시행하지 않은 경우에 적용한다)</li> <li>3. 단안 안구 적출술 또는 안구 내용 제거술과 의안 삽입술을 시행한 상해</li> <li>4. 흉부 대동맥손상 또는 이에 준하는 대혈관 손상으로 수술을 시행하지 않은 상해</li> <li>5. 절제술을 제외한 개흉 또는 흉강경 수술을 시행한 상해(진단적 목적으로 시행한 경우에는 4급에 해당한다)</li> <li>6. 요도 파열로 요도 성형술 또는 요도 내시경을 이용한 요도 절개술을 시행한 상해</li> <li>7. 내부 장기 손상으로 장기 적출 없이 재건수술 또는 지혈수술 등을 시행한 상해(장간막 파열을 포함한다)</li> <li>8. 척추 손상으로 불완전 하반신마비를 동반한 상해</li> <li>9. 견관절 골절 및 탈구로 수술을 시행한 상해</li> <li>10. 상완부 완전 절단 소실로 재접합술을 시행하지 않은 상해(주관절부 이단을 포함한다)</li> <li>11. 주관절부 골절 및 탈구로 수술을 시행한 상해</li> <li>12. 수근부 완전 절단 소실로 재접합술을 시행한 상해</li> <li>13. 대퇴골 또는 경골 골절(대퇴골 골두 골절은 제외한다)</li> <li>14. 대퇴부 완전 절단 소실로 재접합술을 시행하지 않은 상해</li> <li>15. 슬관절의 전방 및 후방 십자인대의 파열</li> <li>16. 족관절 골절 및 탈구로 수술을 시행한 상해</li> <li>17. 족근관절의 손상으로 족근골의 완전탈구가 동반된 상해</li> <li>18. 족근부 완전 절단 소실로 재접합술을 시행한 상해</li> <li>19. 그 밖에 3급에 해당한다고 인정되는 상해</li> </ol>

상해 급별	상 해 내 용
4급	<ol style="list-style-type: none"> <li>1. 뇌손상으로 신경학적 증상이 고도인 상해(신경학적 증상이 48시간 미만 지속되는 경우로 수술을 시행하지 않은 경우에 적용한다)</li> <li>2. 각막 이식술을 시행한 상해</li> <li>3. 후안부 안내 수술을 시행한 상해(유리체 출혈, 망막 박리 등으로 수술을 시행한 경우에 적용한다)</li> <li>4. 흉부 손상 또는 복합 손상으로 인공호흡기를 시행한 상해(기관절개술을 시행한 경우도 포함한다)</li> <li>5. 진단적 목적으로 복부 또는 흉부 수술을 시행한 상해(복강경 또는 흉강경을 포함한다)</li> <li>6. 상완신경총 완전 손상으로 수술을 시행하지 않은 상해</li> <li>7. 상완신경총 불완전 손상으로 수술을 시행한 상해(2개 이상의 주요 말초신경 장애를 보이는 손상에 적용한다)</li> <li>8. 상완골 경부 골절</li> <li>9. 상완골 간부 분쇄성 골절</li> <li>10. 상완골 과상부 또는 상완골 원위부 관절내 골절로 수술을 시행한 상해(경과 골절, 과간 골절, 내과 골절, 소두 골절 등에 적용한다)</li> <li>11. 요골 원위부 골절과 척골 골두 탈구가 동반된 상해(갈레아지 골절을 말한다)</li> <li>12. 척골 근위부 골절과 요골 골두 탈구가 동반된 상해(몬테지아 골절을 말한다)</li> <li>13. 전완부 완전 절단 소실로 재접합술을 시행하지 않은 상해</li> <li>14. 요수근관절 골절 및 탈구로 수술을 시행한 상해(수근골간 관절 탈구, 원위 요척관절 탈구를 포함한다)</li> <li>15. 수근골 골절 및 탈구가 동반된 상해</li> <li>16. 무지 또는 다발성 수지의 완전 절단 소실로 재접합술을 시행한 상해</li> <li>17. 불안정성 골반골 골절로 수술하지 않은 상해</li> <li>18. 골반환이 안정적인 골반골 골절로 수술을 시행한 상해(천골골절 및 미골 골절을 포함한다)</li> <li>19. 골반골 관절의 이개로 수술을 시행한 상해</li> <li>20. 비구 골절 또는 비구 골절 탈구로 수술을 시행하지 않은 상해</li> <li>21. 슬관절 탈구로 수술을 시행한 상해</li> <li>22. 하퇴부 완전 절단 소실로 재접합술을 시행하지 않은 상해</li> <li>23. 거골 또는 종골 골절</li> <li>24. 무족지 또는 다발성 족지의 완전 절단 소실로 재접합술을 시행한 상해</li> <li>25. 사지의 연부 조직에 손상이 심하여 유경 피판술 또는 원거리 피판술을 시행한 상해</li> <li>26. 화상, 좌창, 괴사창 등으로 연부 조직의 손상이 몸 표면의 약 4.5 퍼센트 이상인 상해</li> <li>27. 그 밖에 4급에 해당한다고 인정되는 상해</li> </ol>

상해 급별	상 해 내 용
5급	<ol style="list-style-type: none"> <li>1. 뇌손상으로 신경학적 증상이 중등도에 해당하는 상해(신경학적 증상이 48시간 미만 지속되는 경우로 수술을 시행한 경우에 적용한다)</li> <li>2. 안와 골절에 의한 복시로 안와 골절 재건술과 사시 수술을 시행한 상해</li> <li>3. 복강내 출혈 또는 장기 파열 등으로 중재적 방사선학적 시술을 통하여 지혈술을 시행하거나 경피적 배액술 등을 시행하여 보존적으로 치료한 상해</li> <li>4. 안정성 추체 골절</li> <li>5. 상완 신경총 상부 간부 또는 하부 간부의 완전 손상으로 수술하지 않은 상해</li> <li>6. 상완골 간부 골절</li> <li>7. 요골 골두 또는 척골 구상돌기 골절로 수술을 시행한 상해</li> <li>8. 요골과 척골의 간부 골절이 동반된 상해</li> <li>9. 요골 경상돌기 골절</li> <li>10. 요골 원위부 관절내 골절</li> <li>11. 수근 주상골 골절</li> <li>12. 수근부 완전 절단 소실로 재접합술을 시행하지 않은 상해</li> <li>13. 무지를 제외한 단일 수지의 완전 절단 소실로 재접합술을 시행한 상해</li> <li>14. 고관절의 골절성 탈구로 수술을 시행하지 않은 상해(비구 골절을 동반하지 않은 경우에 적용한다)</li> <li>15. 고관절 탈구로 수술을 시행한 상해</li> <li>16. 대퇴골두 골절로 수술을 시행하지 않은 상해</li> <li>17. 대퇴골 또는 근위 경골의 견열골절</li> <li>18. 슬관절의 골절 및 탈구로 수술을 시행하지 않은 상해</li> <li>19. 슬관절의 전방 또는 후방 십자인대의 파열</li> <li>20. 슬개골 골절</li> <li>21. 족관절의 양과 골절 또는 삼과 골절(내과, 외과, 후과를 말한다)</li> <li>22. 족관절 탈구로 수술을 시행한 상해</li> <li>23. 그 밖의 족근골 골절(거골 및 종골은 제외한다)</li> <li>24. 중족족근관절 손상(리스프랑 관절을 말한다)</li> <li>25. 3개 이상의 중족골 골절로 수술을 시행한 상해</li> <li>26. 족근부 완전 절단 소실로 재접합술을 시행하지 않은 상해</li> <li>27. 무족지를 제외한 단일 족지의 완전 절단 소실로 재접합술을 시행한 상해</li> <li>28. 아킬레스건, 슬개건, 대퇴 사두건 또는 대퇴 이두건 파열로 수술을 시행한 상해</li> <li>29. 사지 근 또는 건 파열로 6개 이상의 근 또는 건 봉합술을 시행한 상해</li> <li>30. 다발성 사지의 주요 혈관 손상으로 봉합술 또는 이식술을 시행한 상해</li> <li>31. 사지의 주요 말초 신경 손상으로 수술을 시행한 상해</li> <li>32. 23치 이상의 치과보철을 필요로 하는 상해</li> <li>33. 그 밖에 5급에 해당한다고 인정되는 상해</li> </ol>

상해 급별	상 해 내 용
6급	<ol style="list-style-type: none"> <li>1. 뇌손상으로 신경학적 증상이 경도인 상해(수술을 시행한 경우에 적용한다)</li> <li>2. 뇌손상으로 신경학적 증상이 중등도에 해당하는 상해(신경학적 증상이 48시간 미만 지속되는 경우로 수술을 시행하지 않은 경우에 적용한다)</li> <li>3. 전안부 안내 수술을 시행한 상해(외상성 백내장, 녹내장 등으로 수술을 시행한 경우에 적용한다)</li> <li>4. 심장 타박</li> <li>5. 폐좌상(일측 폐의 50 퍼센트 이상 면적을 흉부 CT 등에서 확인한 경우에 한한다)</li> <li>6. 요도 파열로 유치 카테타, 부지 삽입술을 시행한 상해</li> <li>7. 혈흉 또는 기흉이 발생하여 폐쇄식 흉관 삽관수술을 시행한 상해</li> <li>8. 견관절의 회전근개 파열로 수술을 시행한 상해</li> <li>9. 외상성 상부관절와손 파열로 수술을 시행한 상해</li> <li>10. 견관절 탈구로 수술을 시행한 상해</li> <li>11. 견관절의 골절 및 탈구로 수술을 시행하지 않은 상해</li> <li>12. 상완골 대결절 견열 골절</li> <li>13. 상완골 원위부 견열골절(외상과 골절, 내상과 골절 등에 해당한다)</li> <li>14. 주관절부 골절 및 탈구로 수술을 시행하지 않은 상해</li> <li>15. 주관절 탈구로 수술을 시행한 상해</li> <li>16. 주관절 내측 또는 외측 측부 인대 파열로 수술을 시행한 상해</li> <li>17. 요골간부 또는 원위부 관절외 골절</li> <li>18. 요골 경부 골절</li> <li>19. 척골 주두부 골절</li> <li>20. 척골 간부 골절(근위부 골절은 제외한다)</li> <li>21. 다발성 수근중수골 관절 탈구 또는 다발성 골절탈구</li> <li>22. 무지 또는 다발성 수지의 완전 절단 소실로 재접합술을 시행하지 않은 상해</li> <li>23. 슬관절 탈구로 수술을 시행하지 않은 상해</li> <li>24. 슬관절 내측 또는 외측 측부인대 파열로 수술을 시행한 상해</li> <li>25. 반월상 연골 파열로 수술을 시행한 상해</li> <li>26. 족관절 골절 및 탈구로 수술을 시행하지 않은 상해</li> <li>27. 족관절 내측 또는 외측 측부인대의 파열 또는 골절을 동반하지 않은 원위 경비골 이개</li> <li>28. 2개 이하의 중족골 골절로 수술을 시행한 상해</li> <li>29. 무족지 또는 다발성 족지의 완전 절단 소실로 재접합술을 시행하지 않은 상해</li> <li>30. 사지 근 또는 건 파열로 3~5개의 근 또는 건 봉합술을 시행한 상해</li> <li>31. 19치 이상 22치 이하의 치과보철을 필요로 하는 상해</li> <li>32. 그 밖에 6급에 해당한다고 인정되는 상해</li> </ol>

상해 급별	상 해 내 용
7급	<ol style="list-style-type: none"> <li>1. 다발성 안면 두개골 골절 또는 뇌신경 손상과 동반된 안면 두개골 골절</li> <li>2. 복시를 동반한 마비 또는 제한 사시로 사시수술을 시행한 상해</li> <li>3. 안와 골절로 재건술을 시행한 상해</li> <li>4. 골다공증성 척추 압박골절</li> <li>5. 쇄골 골절</li> <li>6. 견갑골 골절(견갑골극, 체부, 흉곽내 탈구, 경부, 과부, 견봉돌기, 오구돌기를 포함한다)</li> <li>7. 견봉 쇄골인대 및 오구 쇄골인대 완전 파열</li> <li>8. 상완신경총 불완전 손상으로 수술을 시행하지 않은 상해</li> <li>9. 요골 골두 또는 척골 구상돌기 골절로 수술을 시행하지 않은 상해</li> <li>10. 척골 경상돌기 기저부 골절</li> <li>11. 삼각섬유연골 복합체 손상</li> <li>12. 요수근관절 탈구로 수술을 시행한 상해(수근골간관절 탈구, 원위 요척 관절 탈구를 포함한다)</li> <li>13. 요수근관절 골절 및 탈구로 수술을 시행하지 않은 상해(수근골간관절 탈구, 원위 요척관절 탈구를 포함한다)</li> <li>14. 주상골 외 수근골 골절</li> <li>15. 수근부 주상골·월상골간 인대 파열</li> <li>16. 수근중수골 관절의 탈구 또는 골절탈구</li> <li>17. 다발성 중수골 골절</li> <li>18. 중수수지관절의 골절 및 탈구</li> <li>19. 무지를 제외한 단일 수지의 완전 절단 소실로 재접합술을 시행하지 않은 상해</li> <li>20. 골반골 관절의 이개로 수술을 시행하지 않은 상해</li> <li>21. 고관절 탈구로 수술을 시행하지 않은 상해</li> <li>22. 비골 간부 골절 또는 골두 골절</li> <li>23. 족관절 탈구로 수술을 시행하지 않은 상해</li> <li>24. 족관절 내과, 외과 또는 후과 골절</li> <li>25. 무족지를 제외한 단일 족지의 완전 절단 소실로 재접합술을 시행하지 않은 상해</li> <li>26. 16치 이상 18치 이하의 치과보철을 필요로 하는 상해</li> <li>27. 그 밖에 7급에 해당한다고 인정되는 상해</li> </ol>

상해 급별	상 해 내 용
8급	<ol style="list-style-type: none"> <li>1. 뇌손상으로 신경학적 증상이 경도인 상해(수술을 시행하지 않은 경우에 적용한다)</li> <li>2. 상악골, 하악골, 치조골 등의 안면 두개골 골절</li> <li>3. 외상성 시신경병증</li> <li>4. 외상성 안검하수로 수술을 시행한 상해</li> <li>5. 복합 고막 파열</li> <li>6. 혈흉 또는 기흉이 발생하여 폐쇄식 흉관 삽관수술을 시행하지 않은 상해</li> <li>7. 3개 이상의 다발성 늑골 골절</li> <li>8. 각종 돌기 골절(극돌기, 횡돌기) 또는 후궁 골절</li> <li>9. 견관절 탈구로 수술을 시행하지 않은 상해</li> <li>10. 상완골 과상부 또는 상완골 원위부 관절내 골절(경과 골절, 과관 골절, 내과 골절, 소두 골절 등을 말한다)로 수술을 시행하지 않은 상해</li> <li>11. 주관절 탈구로 수술을 시행하지 않은 상해</li> <li>12. 중수골 골절</li> <li>13. 수지골의 근위지간 또는 원위지간 골절 탈구</li> <li>14. 다발성 수지골 골절</li> <li>15. 무지 중수지관절 측부인대 파열</li> <li>16. 골반환이 안정적인 골반골 골절(천골 골절 및 미골 골절을 포함한다)로 수술을 시행하지 않은 상해</li> <li>17. 슬관절 십자인대 부분 파열로 수술을 시행하지 않은 상해</li> <li>18. 3개 이상의 중족골 골절로 수술을 시행하지 않은 상해</li> <li>19. 수족지골 골절 및 탈구로 수술을 시행한 상해</li> <li>20. 사지의 근 또는 건 파열로 1~2개의 근 또는 건 봉합술을 시행한 상해</li> <li>21. 사지의 주요 말초 신경 손상으로 수술을 시행하지 않은 상해</li> <li>22. 사지의 감각 신경 손상으로 수술을 시행한 상해</li> <li>23. 사지의 다발성 주요 혈관손상으로 봉합술 혹은 이식술을 시행한 상해</li> <li>24. 사지의 연부 조직 손상으로 피부 이식술이나 국소 피판술을 시행한 상해</li> <li>25. 13치 이상 15치 이하의 치과보철을 필요로 하는 상해</li> <li>26. 기타 8급에 해당한다고 인정되는 상해</li> </ol>

상해 급별	상 해 내 용
9급	<ol style="list-style-type: none"> <li>1. 안면부의 비골 골절로 수술을 시행한 상해</li> <li>2. 2개 이하의 단순 늑골골절</li> <li>3. 고환 손상으로 수술을 시행한 상해</li> <li>4. 음경 손상으로 수술을 시행한 상해</li> <li>5. 흉골 골절</li> <li>6. 추간판 탈출증</li> <li>7. 흉쇄관절 탈구</li> <li>8. 주관절 내측 또는 외측 측부 인대 파열로 수술을 시행하지 않은 상해</li> <li>9. 요수근관절 탈구로 수술을 시행하지 않은 상해(수근골간관절탈구, 원위 요척관절 탈구를 포함한다.)</li> <li>10. 수지골 골절로 수술을 시행한 상해</li> <li>11. 수지관절 탈구</li> <li>12. 슬관절 측부인대 부분 파열로 수술을 시행하지 않은 상해</li> <li>13. 2개 이하의 중족골 골절로 수술을 시행하지 않은 상해</li> <li>14. 수족지골 골절 또는 수족지관절 탈구로 수술을 시행한 상해</li> <li>15. 그 밖에 건열골절 등 재불완전골절</li> <li>16. 아킬레스건, 슬개건, 대퇴 사두건 또는 대퇴 이두건 파열로 수술을 시행하지 않은 상해</li> <li>17. 수족지 신전건 1개의 파열로 건 봉합술을 시행한 상해</li> <li>18. 사지의 주요 혈관손상으로 봉합술 혹은 이식술을 시행한 상해</li> <li>19. 11치 이상 12치 이하의 치과보철을 필요로 하는 상해</li> <li>20. 그 밖에 9급에 해당한다고 인정되는 상해</li> </ol>
10급	<ol style="list-style-type: none"> <li>1. 3cm 이상 안면부 열상</li> <li>2. 안검과 누소관 열상으로 봉합술과 누소관 재건술을 시행한 상해</li> <li>3. 각막, 공막 등의 열상으로 일차 봉합술만 시행한 상해</li> <li>4. 견관절부위의 회전근개 파열로 수술을 시행하지 않은 상해</li> <li>5. 외상성 상부관절와손 파열 중 수술을 시행하지 않은 상해</li> <li>6. 수족지관절 골절 및 탈구로 수술을 시행하지 않은 상해</li> <li>7. 하지 3대 관절의 혈관절증</li> <li>8. 연부조직 또는 피부 결손으로 수술을 시행하지 않은 상해</li> <li>9. 9치 이상 10치 이하의 치과보철을 필요로 하는 상해</li> <li>10. 그 밖에 10급에 해당한다고 인정되는 상해</li> </ol>
11급	<ol style="list-style-type: none"> <li>1. 뇌진탕</li> <li>2. 안면부의 비골 골절로 수술을 시행하지 않은 상해</li> <li>3. 수지골 골절로 수술을 시행하지 않은 상해</li> <li>4. 수족지골 골절 또는 수족지관절 탈구로 수술을 시행하지 않은 상해</li> <li>5. 6치 이상 8치 이하의 치과보철을 필요로 하는 상해</li> <li>6. 그 밖에 11급에 해당한다고 인정되는 상해</li> </ol>



상해 급별	상 해 내 용
12급	1. 외상 후 급성 스트레스 장애 2. 3cm 미만 안면부 열상 3. 척추 염좌 4. 사지 관절의 근 또는 건의 단순 염좌 5. 사지의 열상으로 창상 봉합술을 시행한 상해(길이에 관계없이 적용한다) 6. 사지 감각 신경 손상으로 수술을 시행하지 않은 상해 7. 4치 이상 5치 이하의 치과보철을 필요로 하는 상해 8. 그 밖에 12급에 해당한다고 인정되는 상해
13급	1. 결막의 열상으로 일차 봉합술을 시행한 상해 2. 단순 고막 파열 3. 흉부 타박상으로 늑골 골절 없이 흉부의 동통을 동반한 상해 4. 2치 이상 3치 이하의 치과보철을 필요로 하는 상해 5. 그 밖에 13급에 해당한다고 인정되는 상해
14급	1. 방광, 요도, 고환, 음경, 신장, 간, 지라 등 손상으로 수술을 시행하지 않은 상해 2. 수족지 관절 염좌 3. 사지의 단순 타박 4. 1치 이하의 치과보철을 필요로 하는 상해 5. 그 밖에 14급에 해당한다고 인정되는 상해

1. 영역별 세부 판정기준에 관해서는 자동차손해배상 보장법 시행령 [별표1]의 영역별 세부지침을 따릅니다.

## [별표-상해관련2]

### 골절 분류표

약관에 규정하는 골절로 분류되는 상병은 제7차 개정 한국표준질병·사인분류 (통계청 고시 제2015-309호, 2016. 1. 1 시행) 중 다음에 적은 상병을 말합니다.

분류항목	분류번호
1. 두개골 및 안면골의 골절	S02
2. 머리의 으깬손상	S07
3. 상세불명의 머리손상	S09.9
4. 목의 골절	S12
5. 늑골, 흉골 및 흉추의 골절	S22
6. 요추 및 골반의 골절	S32
7. 어깨 및 위팔의 골절	S42
8. 아래팔의 골절	S52
9. 손목 및 손부위의 골절	S62
10. 대퇴골의 골절	S72
11. 발목을 포함한 아래다리의 골절	S82
12. 발목을 제외한 발의 골절	S92
13. 여러 신체 부위를 침범한 골절	T02
14. 척추의 상세불명 부위의 골절	T08
15. 팔의 상세불명 부위의 골절	T10
16. 다리의 상세불명 부위의 골절	T12
17. 상세불명의 신체 부위의 골절	T14.2
18. 척추 및 척수의 출산손상	P11.5
19. 출산손상으로 인한 두개골골절	P13.0
20. 두개골의 기타 출산손상	P13.1
21. 대퇴골의 출산손상	P13.2
22. 기타 긴뼈의 출산손상	P13.3
23. 출산손상으로 인한 쇄골의 골절	P13.4
24. 기타 골격 부분의 출산손상	P13.8
25. 상세불명의 골격의 출산손상	P13.9

주) 제8차 개정 이후 한국표준질병·사인분류에 있어서 상기 상병 이외에 추가로 상기 분류번호에 해당하는 상병이 있는 경우에는 그 상병도 포함하는 것으로 합니다.

### [별표-상해관련3]

골절(치아 파절(깨짐, 부러짐) 제외) 분류표

약관에 규정하는 골절로 분류되는 상병은 제7차 개정 한국표준질병·사인분류(통계청 고시 제2015-309호, 2016. 1. 1 시행) 중 다음에 적은 상병을 말합니다.

분류항목	분류번호
1. 두개골 및 안면골의 골절 (치아의 파절 및 파절치 제외)	S02 (S02.5 제외)
2. 머리의 으깬손상	S07
3. 상세불명의 머리손상	S09.9
4. 목의 골절	S12
5. 늑골, 흉골 및 흉추의 골절	S22
6. 요추 및 골반의 골절	S32
7. 어깨 및 위팔의 골절	S42
8. 아래팔의 골절	S52
9. 손목 및 손부위의 골절	S62
10. 대퇴골의 골절	S72
11. 발목을 포함한 아래다리의 골절	S82
12. 발목을 제외한 발의 골절	S92
13. 여러 신체 부위를 침범한 골절	T02
14. 척추의 상세불명 부위의 골절	T08
15. 팔의 상세불명 부위의 골절	T10
16. 다리의 상세불명 부위의 골절	T12
17. 상세불명의 신체 부위의 골절	T14.2
18. 척추 및 척수의 출산손상	P11.5
19. 출산손상으로 인한 두개골골절	P13.0
20. 두개골의 기타 출산손상	P13.1
21. 대퇴골의 출산손상	P13.2
22. 기타 긴뼈의 출산손상	P13.3
23. 출산손상으로 인한 쇄골의 골절	P13.4
24. 기타 골격 부분의 출산손상	P13.8
25. 상세불명의 골격의 출산손상	P13.9

주) 제8차 개정 이후 한국표준질병·사인분류에 있어서 상기 상병 이외에 추가로 상기 분류번호에 해당하는 상병이 있는 경우에는 그 상병도 포함하는 것으로 합니다.

[별표-상해관련4]

5대골절 분류표

약관에 규정하는 5대골절로 분류되는 상병은 제7차 개정 한국표준질병·사인분류(통계청 고시 제2015-309호, 2016. 1. 1 시행) 중 다음에 적은 상병을 말합니다.

분류항목	분류번호
1. 머리의 으깬손상	S07
2. 목의 골절	S12
3. 흉추의 골절 및 흉추의 다발골절	S22.0 - S22.1
4. 요추 및 골반의 골절	S32
5. 대퇴골의 골절	S72
6. 출산손상으로 인한 두개골골절	P13.0
7. 두개골의 기타 출산손상	P13.1
8. 척추 및 척수의 출산손상	P11.5
9. 대퇴골의 출산손상	P13.2

주) 제8차 개정 이후 한국표준질병·사인분류에 있어서 상기 상병 이외에 추가로 상기 분류번호에 해당하는 상병이 있는 경우에는 그 상병도 포함하는 것으로 합니다.

[별표-상해관련5]

화상 분류표

약관에 규정하는 화상으로 분류되는 상병은 제7차 개정 한국표준질병·사인분류 (통계청 고시 제2015-309호, 2016.1.1 시행) 중 다음에 적은 상병을 말합니다.

분류항목	분류번호
1. 머리 및 목의 화상 및 부식	T20
2. 몸통의 화상 및 부식	T21
3. 손목 및 손을 제외한 어깨와 팔의 화상 및 부식	T22
4. 손목 및 손의 화상 및 부식	T23
5. 발목 및 발을 제외한 엉덩이 및 다리의 화상 및 부식	T24
6. 발목 및 발의 화상 및 부식	T25
7. 눈 및 부속기에 국한된 화상 및 부식	T26
8. 기도의 화상 및 부식	T27
9. 기타 내부기관의 화상 및 부식	T28
10. 여러 신체부위를 침범하는 화상 및 부식	T29
11. 상세불명 신체부위의 화상 및 부식	T30
12. 포함된 신체표면의 정도에 따라 분류된 화상	T31
13. 포함된 신체표면의 정도에 따라 분류된 부식	T32
14. 방사선과 관련된 피부 및 피하조직의 기타 장애	L59

주) 제8차 개정 이후 한국표준질병·사인분류에 있어서 상기 상병 이외에 추가로 상기 분류번호에 해당하는 상병이 있는 경우에는 그 상병도 포함하는 것으로 합니다.

[별표-상해관련6]

뇌·내장손상 분류표

약관에 규정하는 뇌·내장손상으로 분류되는 상병은 제7차 개정 한국표준질병·사인분류(통계청 고시 제2015-309호, 2016. 1. 1 시행) 중 다음에 적은 상병을 말합니다.

상해명	분류항목	분류번호
1. 뇌손상	<b>[두개골 및 안면골의 골절]</b>	
	1. 두개원개의 골절	S02.0
	2. 두개저의 골절	S02.1
	3. 안와바닥의 골절	S02.3
	4. 두개골 및 안면골을 침범한 다발골절	S02.7
	5. 기타 두개골 및 안면골의 골절	S02.8
	6. 두개골 및 안면골의 상세불명 부분의 골절	S02.9
	<b>[두개내 손상]</b>	
	1. 미만성 뇌손상	S06.2
	2. 경막외출혈	S06.4
	3. 외상성 경막하출혈	S06.5
	4. 외상성 지주막하출혈	S06.6
	5. 지속적 혼수를 동반한 두개내손상	S06.7
	6. 기타 두개내손상	S06.8
	7. 상세불명의 두개내손상	S06.9
	<b>[머리의 으깬손상]</b>	
	1. 두개골의 으깬손상	S07.1
	2. 머리의 기타 부분의 으깬손상	S07.8
	<b>[머리부분의 외상성 절단]</b>	
	1. 머리의 기타 부분의 외상성 절단	S08.8
	<b>[머리의 기타 및 상세불명의 손상]</b>	
	1. 달리 분류되지 않은 머리의 혈관손상	S09.0
	2. 머리의 다발손상	S09.7

상해명	분류항목	분류번호
2. 내장손상	<b>[심장의 손상]</b>	
	1.혈심낭을 동반한 심장손상	S26.0
	2.심장의 기타 손상	S26.8
	3.심장의 상세불명 손상	S26.9
	<b>[기타 및 상세불명의 흉곽내 기관의 손상]</b>	
	1.폐의 기타 손상	S27.3
	2.기관지의 손상	S27.4
	3.흉부기관의 손상	S27.5
	4.흉막의 손상	S27.6
	5.흉곽내기관의 다발손상	S27.7
	6.기타 명시된 흉곽내기관의 손상	S27.8
	7.상세불명의 흉곽내기관의 손상	S27.9
	<b>[흉곽의 으깬손상 및 흉곽 부분의 외상성 절단]</b>	S28
	<b>[흉곽의 기타 및 상세불명의 손상]</b>	S29
	<b>[복부, 아래등 및 골반 부위의 혈관의 손상]</b>	S35
	<b>[복강내기관의 손상]</b>	
	1.비장의 손상	S36.0
	2.간 또는 담낭의 손상	S36.1
	3.췌장의 손상	S36.2
	4.위의 손상	S36.3
	5.소장의 손상	S36.4
	6.결장의 손상	S36.5
	7.직장의 손상	S36.6
	8.다발성 복강내기관의 손상	S36.7
	9.기타 복강내기관의 손상	S36.8
	<b>[비뇨 및 골반 기관의 손상]</b>	
	1.신장의 손상	S37.0
	2.요관의 손상	S37.1
	3.방광의 손상	S37.2
	4.요도의 손상	S37.3
	5.난소의 손상	S37.4
	6.난관의 손상	S37.5
	7.자궁의 손상	S37.6
8.다발성 골반기관의 손상	S37.7	
9.기타 골반기관의 손상	S37.8	
<b>[복부, 아래등 및 골반의 으깬손상 및 외상성 절단]</b>	S38	
<b>[복부, 아래등 및 골반의 기타 및 상세불명의 손상]</b>		
1.골반기관을 동반한 복강내기관의 손상	S39.6	

주) 제8차 개정 이후 한국표준질병·사인분류에 있어서 상기 상병 이외에 추가로 상기 분류번호에 해당하는 상병이 있는 경우에는 그 상병도 포함하는 것으로 합니다.

## [별표-상해및질병관련1]

### 응급증상 및 이에 준하는 증상

#### 1. 응급증상

- 가. 신경학적 응급증상 : 급성 의식장애, 급성 신경학적 이상, 구토·의식장애 등의 증상이 있는 두부 손상
- 나. 심혈관계 응급증상 : 심폐소생술이 필요한 증상, 급성 호흡곤란, 심장질환으로 인한 급성 흉통, 심계항진, 박동이상 및 쇼크
- 다. 중독 및 대사장애 : 심한 탈수, 약물·알콜 또는 기타 물질의 과다복용이나 중독, 급성 대사장애(간부전·신부전·당뇨병 등)
- 라. 외과적 응급증상 : 개복술을 요하는 급성복증(급성복막염·장폐색증·급성 췌장염 등 중한 경우에 한함), 광범위한 화상(외부신체 표면적의 18% 이상), 관통상, 개방성·다발성 골절 또는 대퇴부 척추의 골절, 사지를 절단할 우려가 있는 혈관 손상, 전신마취하에 응급수술을 요하는 증상, 다발성 외상
- 마. 출혈 : 계속되는 각혈, 지혈이 안되는 출혈, 급성 위장관 출혈
- 바. 안과적 응급증상 : 화학물질에 의한 눈의 손상, 급성 시력 손실
- 사. 알러지 : 얼굴 부종을 동반한 알러지 반응
- 아. 소아과적 응급증상 : 소아경련성 장애
- 자. 정신과적 응급증상 : 자신 또는 다른 사람을 해할 우려가 있는 정신장애

#### 2. 응급증상에 준하는 증상

- 가. 신경학적 응급증상 : 의식장애, 현훈
  - 나. 심혈관계 응급증상 : 호흡곤란, 과호흡
  - 다. 외과적 응급증상 : 화상, 급성복증을 포함한 배의 전반적인 이상증상, 골절·외상 또는 탈골, 그 밖에 응급수술을 요하는 증상, 배뇨장애
  - 라. 출혈 : 혈관손상
  - 마. 소아과적 응급증상 : 소아 경련, 38℃ 이상인 소아 고열(공휴일·야간 등의 료서비스가 제공되기 어려운 때에 8세 이하의 소아에게 나타나는 증상을 말한다)
  - 바. 산부인과적 응급증상 : 분만 또는 성폭력으로 인하여 산부인과적 검사 또는 처치가 필요한 증상
  - 사. 이물체에 의한 응급증상 : 귀·눈·코·항문 등에 이물이 들어가 제거술이 필요한 환자
- 주) 관련법령이 변경되는 경우 변경된 법률을 적용합니다.



## [별표-상해및질병관련2]

### 관절증 질환 분류표

약관에 규정하는 관절증 질환으로 분류되는 질병은 제7차 개정 한국표준질병·사인분류(통계청 고시 제2015-309호, 2016. 1. 1시행) 중 다음에 적은 질병을 말합니다.

분류항목	분류번호
<b>[관절증 질환]</b>	
1. 고관절증	
양쪽 원발성 고관절증	M16.0
기타 원발성 고관절증	M16.1
형성이상으로 인한 양쪽 고관절증	M16.2
기타 형성이상성 고관절증	M16.3
양쪽 외상후 고관절증	M16.4
기타 외상후 고관절증	M16.5
2. 무릎관절증	
양쪽 원발성 무릎관절증	M17.0
기타 원발성 무릎관절증	M17.1
양쪽 외상후 무릎관절증	M17.2
기타 외상후 무릎관절증	M17.3

※ 고관절증中 M16.6, M16.7, M16.9 및 무릎관절증中 M17.4, M17.5, M17.9는 보상하지 않습니다.

주) 제8차 개정 이후 한국표준질병·사인분류에 있어서 상기 질병 이외에 추가로 상기 분류번호에 해당하는 질병이 있는 경우에는 그 질병도 포함하는 것으로 합니다.

## [별표-비용관련1]

### 교통사고처리특례법 제3조 2항 단서

1. 도로교통법 제5조(신호 또는 지시에 따른 의무)에 따른 신호가 표시하는 신호 또는 교통정리를 하는 경찰공무원 등의 신호를 위반하거나 통행금지 또는 일시정지를 내용으로 하는 안전표지가 표시하는 지시를 위반하여 운전한 경우
2. 도로교통법 제13조(차마의 통행) 제3항을 위반하여 중앙선을 침범하거나 같은 법 제62조(횡단 등의 금지)를 위반하여 횡단·유턴 또는 후진한 경우
3. 도로교통법 제17조(자동차등의 속도) 제1항 또는 제2항에 따른 제한속도를 시속 20킬로미터를 초과하여 운전한 경우
4. 도로교통법 제21조(앞지르기 방법 등) 제1항, 제22조(앞지르기 금지의 시기 및 장소), 제23조(끼어들기의 금지)에 따른 앞지르기의 방법·금지장소 또는 끼어들기의 금지를 위반하거나 제60조(갓길 통행금지 등) 제2항에 따른 고속도로에서의 앞지르기의 방법을 위반하여 운전한 경우
5. 도로교통법 제24조(철길건널목의 통과)에 따른 건널목 통과방법을 위반하여 운전한 경우
6. 도로교통법 제27조(보행자의 보호) 제1항에 따른 횡단보도에서의 보행자 보호의무를 위반하여 운전한 경우
7. 도로교통법 제43조(무면허운전 등의 금지), 건설기계관리법 제26조(건설기계조종사 면허) 또는 도로교통법 제96조(국제운전면허증에 의한 자동차 등의 운전)를 위반하여 운전면허 또는 건설기계조종사면허를 받지 아니하거나 국제운전면허증을 소지하지 아니하고 운전한 경우. 이 경우 운전면허 또는 건설기계조종사면허의 효력이 정지 중이거나 운전의 금지중인 때에는 운전면허 또는 건설기계조종사면허를 받지 않거나 국제운전면허증을 소지하지 아니한 것으로 본다.
8. 도로교통법 제44조(술에 취한 상태에서의 운전금지) 제1항을 위반하여 술에 취한 상태에서 운전을 하거나 같은 법 제45조(과로한 때 등의 운전금지)를 위반하여 약물의 영향으로 정상적으로 운전하지 못할 영려가 있는 상태에서 운전한 경우
9. 도로교통법 제13조(차마의 통행) 제1항을 위반하여 보도가 설치된 도로의 보도를 침범하거나 같은 법 제13조(차마의 통행) 제2항에 따른 보도횡단방법에 위반하여 운전한 경우
10. 도로교통법 제39조(승차 또는 적재의 방법과 제한) 제3항에 따른 승객의 추락 방지의무를 위반하여 운전한 경우
11. 도로교통법 제12조(어린이 보호구역의 지정 및 관리) 제3항에 따른 어린이 보호구역에서 같은 조 제1항에 따른 조치를 준수하고 어린이의 안전에 유의하면서 운전하여야 할 의무를 위반하여 어린이의 신체를 상해에 이르게 한 경우
12. 도로교통법 제39조(승차 또는 적재의 방법과 제한) 제4항을 위반하여 자동차의 화물이 떨어지지 아니하도록 필요한 조치를 하지 아니하고 운전한 경우

※ 상기외 법령의 변경으로 추가되는 사항이 있는 경우에는 그 사항도 포함하는 것으로 합니다.

### [별표3]

## 장애분류표

### <총 칙>

#### 1. 장애의 정의

- 가. “장애”라 함은 상해 또는 질병에 대하여 치유된 후 신체에 남아있는 영구적인 정신 또는 육체의 훼손상태 및 기능상실 상태를 말한다. 다만, 질병과 부상의 주증상과 합병증상 및 이에 대한 치료를 받는 과정에서 일시적으로 나타나는 증상은 장애에 포함되지 않는다.
- 나. “영구적”이라 함은 원칙적으로 치유하는 때 장래 회복할 가망이 없는 상태에서 정신적 또는 육체적 훼손상태임이 의학적으로 인정되는 경우를 말한다.
- 다. “치유된 후”라 함은 상해 또는 질병에 대한 치료의 효과를 기대할 수 없게 되고 또한 그 증상이 고정된 상태를 말한다.
- 라. 다만, 영구히 고정된 증상은 아니지만 치료 종결 후 한시적으로 나타나는 장애에 대하여는 그 기간이 5년 이상인 경우 해당 장애지급률의 20%를 장애지급률로 한다.
- 마. 위 라.에 따라 장애지급률이 결정되었으나 그 이후 보장받을 수 있는 기간(계약의 효력이 없어진 경우에는 보험기간이 10년 이상인 계약은 상해 발생일 또는 질병의 진단확정일부터 2년 이내로 하고, 보험기간이 10년 미만인 계약은 상해 발생일 또는 질병의 진단확정일부터 1년 이내)에 장애상태가 더 악화된 때에는 그 악화된 장애상태를 기준으로 장애지급률을 결정한다.

#### 2. 신체부위

“신체부위”라 함은 ① 눈 ② 귀 ③ 코 ④ 씹어먹거나 말하는 기능 ⑤ 외모 ⑥ 척추(등뼈) ⑦ 체간골 ⑧ 팔 ⑨ 다리 ⑩ 손가락 ⑪ 발가락 ⑫ 흉·복부 장기 및 비뇨생식기 ⑬ 신경계·정신행동의 13개 부위를 말하며, 이를 각각 동일한 신체부위라 한다. 다만, 좌·우의 눈, 귀, 팔, 다리, 손가락, 발가락은 각각 다른 신체부위로 본다.

#### 3. 기타

- 가. 하나의 장애가 관찰 방법에 따라서 장애분류표상 2가지 이상의 신체부위에서 장애로 평가되는 경우에는 그 중 높은 지급률을 적용한다.
- 나. 동일한 신체부위에 2가지 이상의 장애가 발생한 경우에는 합산하지 않고 그 중 높은 지급률을 적용함을 원칙으로 한다. 그러나 각 신체부위별 판정기준에서 별도로 정한 경우에는 그 기준에 따른다.
- 다. 하나의 장애가 다른 장애와 통상 파생하는 관계에 있는 경우에는 그중 높은 지급률만을 적용하며, 하나의 장애로 둘 이상의 파생장애가 발생하는 경우 각 파생장애의 지급률을 합산한 지급률과 최초 장애의 지급률을 비교하여 그 중 높은 지급률을 적용한다.

라. 의학적으로 뇌사판정을 받고 호흡기능과 심장박동기능을 상실하여 인공심박동기 등 장치에 의존하여 생명을 연장하고 있는 뇌사상태는 장애의 판정대상에 포함되지 않는다. 다만, 뇌사판정을 받은 경우가 아닌 식물인간상태(의식이 전혀 없고 사지의 자발적인 움직임이 불가능하여 일상생활에서 항상 간호가 필요한 상태)는 각 신체부위별 판정기준에 따라 평가한다.

마. 장애진단서에는 ① 장애진단명 및 발생시기 ② 장애의 내용과 그 정도 ③ 사고와의 인과관계 및 사고의 관여도 ④ 향후 치료의 문제 및 호전도를 필수적으로 기재해야 한다. 다만, 신경계·정신행동 장애의 경우 ① 개호(장애로 혼자서 활동이 어려운 사람을 곁에서 돌보는 것) 여부 ② 객관적 이유 및 개호의 내용을 추가로 기재하여야 한다.

## <장애분류별 판정기준>

### 1. 눈의 장애

#### 가. 장애의 분류

장애의 분류	지급률(%)
1) 두 눈이 멀었을 때	100
2) 한 눈이 멀었을 때	50
3) 한 눈의 교정시력이 0.02 이하로 된 때	35
4) 한 눈의 교정시력이 0.06 이하로 된 때	25
5) 한 눈의 교정시력이 0.1 이하로 된 때	15
6) 한 눈의 교정시력이 0.2 이하로 된 때	5
7) 한 눈의 안구(눈동자)에 뚜렷한 운동장애나 뚜렷한 조절기능장애를 남긴 때	10
8) 한 눈에 뚜렷한 시야장애를 남긴 때	5
9) 한 눈의 눈꺼풀에 뚜렷한 결손을 남긴 때	10
10) 한 눈의 눈꺼풀에 뚜렷한 운동장애를 남긴 때	5

#### 나. 장애판정기준

- 시력장애의 경우 공인된 시력검사표에 따라 최소 3회 이상 측정한다.
- “교정시력”이라 함은 안경(콘택트렌즈를 포함한 모든 종류의 시력 교정 수단)으로 교정한 원거리 최대교정시력을 말한다. 다만, 각막이식술을 받은 환자인 경우 각막이식술 이전의 시력상태를 기준으로 평가한다.
- “한 눈이 멀었을 때”라 함은 안구의 적출은 물론 명암을 가리지 못하거나(“광각무”) 겨우 가릴 수 있는 경우(“광각유”)를 말한다.
- “한 눈의 교정시력이 0.02 이하로 된 때”라 함은 안전수동(Hand Movement)<sup>주1)</sup>, 안전수지(Finger Counting)<sup>주2)</sup> 상태를 포함한다.

※ 주1) 안전수동 : 물체를 감별할 정도의 시력상태가 아니며 눈앞에서 손의 움직임을 식별할 수 있을 정도의 시력상태

주2) 안전수지 : 시표의 가장 큰 글씨를 읽을 수 있을 정도의 시력은 아니나 눈 앞 30cm 이내에서 손가락의 개수를 식별할 수 있을 정도의 시력상태

- 안구(눈동자) 운동장애의 판정은 질병의 진단 또는 외상 후 1년 이상이 지난 뒤 그 장애 정도를 평가한다.
- “안구(눈동자)의 뚜렷한 운동장애”라 함은 아래의 두 경우 중 하나에 해당하는 경우를 말한다.
  - 한 눈의 안구(눈동자)의 주시야(머리를 움직이지 않고 눈만을 움직여서 볼 수 있는 범위)의 운동범위가 정상의 1/2 이하로 감소된 경우
  - 중심 20도 이내에서 복시(물체가 둘로 보이거나 겹쳐 보임)를 남긴 경우
- “안구(눈동자)의 뚜렷한 조절기능장애”라 함은 조절력이 정상의 1/2 이하로 감소된 경우를 말한다. 다만, 조절력의 감소를 무시할 수 있는 50세 이상(장애진단시 연령 기준)의 경우에는 제외한다.

- 8) “뚜렷한 시야 장애” 라 함은 한 눈의 시야 범위가 정상시야 범위의 60% 이하로 제한된 경우를 말한다. 이 경우 시야검사는 공인된 시야검사방법으로 측정하며, 시야장애 평가 시 자동시야검사계(골드만 시야검사)를 이용하여 8방향 시야범위 합계를 정상범위와 비교하여 평가한다.
- 9) “눈꺼풀에 뚜렷한 결손을 남긴 때” 라 함은 눈꺼풀의 결손으로 눈을 감았을 때 각막(검은자위)이 완전히 덮이지 않는 경우를 말한다.
- 10) “눈꺼풀에 뚜렷한 운동장애를 남긴 때” 라 함은 눈을 떴을 때 동공을 1/2 이상 덮거나 또는 눈을 감았을 때 각막을 완전히 덮을 수 없는 경우를 말한다.
- 11) 외상이나 화상 등으로 안구의 적출이 불가피한 경우에는 외모의 추상(추한 모습)이 가산된다. 이 경우 안구가 적출되어 눈자위의 조직요물(凹液) 등으로 의안마저 끼워 넣을 수 없는 상태이면 “뚜렷한 추상(추한 모습)”으로, 의안을 끼워 넣을 수 있는 상태이면 “약간의 추상(추한 모습)”으로 지급률을 가산한다.
- 12) “눈꺼풀에 뚜렷한 결손을 남긴 때” 에 해당하는 경우에는 추상(추한 모습)장애를 포함하여 장애를 평가한 것으로 보고 추상(추한 모습)장애를 가산하지 않는다. 다만, 안면부의 추상(추한 모습)은 두 가지 장애평가 방법 중 피보험자에게 유리한 것을 적용한다.

## 2. 귀의 장애

### 가. 장애의 분류

장 해 의 분 류	지급률(%)
1) 두 귀의 청력을 완전히 잃었을 때	80
2) 한 귀의 청력을 완전히 잃고, 다른 귀의 청력에 심한 장애를 남긴 때	45
3) 한 귀의 청력을 완전히 잃었을 때	25
4) 한 귀의 청력에 심한 장애를 남긴 때	15
5) 한 귀의 청력에 약간의 장애를 남긴 때	5
6) 한 귀의 귓바퀴의 대부분이 결손된 때	10
7) 평형기능에 장애를 남긴 때	10

### 나. 장애판정기준

- 1) 청력장애는 순음청력검사 결과에 따라 데시벨(dB:decibel)로서 표시하고, 3회 이상 청력검사를 실시한 후 적용한다. 다만, 각 측정치의 결과값 차이가  $\pm 10\text{dB}$  이상인 경우 청성뇌간반응검사(ABR)를 통해 객관적인 장애상태를 재평가하여야 한다.
- 2) “한 귀의 청력을 완전히 잃었을 때” 라 함은 순음청력검사 결과 평균순음역치가 90dB 이상인 경우를 말한다.
- 3) “심한 장애를 남긴 때” 라 함은 순음청력검사 결과 평균순음역치가 80dB 이상인 경우에 해당되어, 귀에다 대고 말하지 않고는 큰 소리를 알아듣지 못하는 경우를 말한다.

- 4) “약간의 장애를 남긴 때” 라 함은 순음청력검사 결과 평균순음역치가 70dB 이상인 경우에 해당되어, 50cm 이상의 거리에서는 보통의 말소리를 알아듣지 못하는 경우를 말한다.
- 5) 순음청력검사를 실시하기 곤란하거나(청력의 감소가 의심되지만 의사소통이 되지 않는 경우, 만 3세 미만의 소아 포함) 검사결과에 대한 검증이 필요한 경우에는 “언어청력검사, 임피던스 청력검사, 청성뇌간반응검사(ABR), 이음향방사검사” 등을 추가실시 후 장애를 평가한다.

다. 컷바퀴의 결손

- 1) “컷바퀴의 대부분이 결손된 때” 라 함은 컷바퀴의 연골부가 1/2이상 결손된 경우를 말한다.
- 2) 컷바퀴의 연골부가 1/2 미만 결손이고 청력에 이상이 없으면 외모의 추상(추한 모습)장애로만 평가한다.

라. 평형기능의 장애

- 1) “평형기능에 장애를 남긴 때” 라 함은 전정기관 이상으로 보행 등 일상생활이 어려운 상태로 아래의 평형장애 평가항목별 합산점수가 30점 이상인 경우를 말한다.

항목	내 용	점수
검사 소견	양측 전정기능 소실	14
	양측 전정기능 감소	10
	일측 전정기능 소실	4
치료 병력	장기 통원치료(1년간 12회이상)	6
	장기 통원치료(1년간 6회이상)	4
	단기 통원치료(6개월간 6회이상)	2
	단기 통원치료(6개월간 6회미만)	0
기능 장애 소견	두 눈을 감고 일어서기 곤란하거나 두 눈을 뜨고 10m 거리를 직선으로 걸다가 쓰러지는 경우	20
	두 눈을 뜨고 10m 거리를 직선으로 걸다가 중간에 균형을 잡으려 멈추어야 하는 경우	12
	두 눈을 뜨고 10m 거리를 직선으로 걸을 때 중앙에서 60cm 이상 벗어나는 경우	8

- 2) 평형기능의 장애는 장애판정 직전 1년 이상 지속적인 치료 후 장애가 고착되었을 때 판정하며, 뇌병변 여부, 전정기능 이상 및 장애상태를 평가하기 위해 아래의 검사들을 기초로 한다.

가) 뇌영상검사(CT, MRI)

나) 온도안진검사, 전기안진검사(또는 비디오안진검사) 등

3. 코의 장애

가. 장애의 분류

장 해 의 분 류	지급률(%)
1) 코의 호흡기능을 완전히 잃었을 때	15
2) 코의 후각기능을 완전히 잃었을 때	5

나. 장애판정기준



- 1) “코의 호흡기능을 완전히 잃었을 때” 라 함은 일상생활에서 구강호흡의 보조를 받지 않는 상태에서 코로 숨쉬는 것만으로 정상적인 호흡을 할 수 없다는 것이 비강통기도검사 등 의학적으로 인정된 검사로 확인되는 경우를 말한다.
- 2) “코의 후각기능을 완전히 잃었을 때” 라 함은 후각신경의 손상으로 양쪽 코의 후각기능을 완전히 잃은 경우를 말하며, 후각감퇴는 장애의 대상으로 하지 않는다.
- 3) 양쪽 코의 후각기능은 후각인지검사, 후각역치검사 등을 통해 6개월 이상 고정된 후각의 완전손실이 확인되어야 한다.
- 4) 코의 추상(추한 모습)장애를 수반한 때에는 기능장애의 지급률과 추상장애의 지급률을 합산한다.

#### 4. 씹어먹거나 말하는 장애

##### 가. 장애의 분류

장 해 의 분 류	지급률(%)
1) 씹어먹는 기능과 말하는 기능 모두에 심한 장애를 남긴 때	100
2) 씹어먹는 기능에 심한 장애를 남긴 때	80
3) 말하는 기능에 심한 장애를 남긴 때	60
4) 씹어먹는 기능과 말하는 기능 모두에 뚜렷한 장애를 남긴 때	40
5) 씹어먹는 기능 또는 말하는 기능에 뚜렷한 장애를 남긴 때	20
6) 씹어먹는 기능과 말하는 기능 모두에 약간의 장애를 남긴 때	10
7) 씹어먹는 기능 또는 말하는 기능에 약간의 장애를 남긴 때	5
8) 치아에 14개 이상의 결손이 생긴 때	20
9) 치아에 7개 이상의 결손이 생긴 때	10
10) 치아에 5개 이상의 결손이 생긴 때	5

##### 나. 장애의 평가기준

- 1) 씹어먹는 기능의 장애는 윗니(상악치아)와 아랫니(하악치아)의 맞물림(교합), 배열상태 및 아래턱의 개구운동, 삼킴(연하)운동 등에 따라 종합적으로 판단하여 결정한다.
- 2) “씹어먹는 기능에 심한 장애를 남긴 때” 라 함은 심한 개구운동 제한이나 저작운동 제한으로 물이나 이에 준하는 음료 이외는 섭취하지 못하는 경우를 말한다.
- 3) “씹어먹는 기능에 뚜렷한 장애를 남긴 때” 라 함은 아래의 경우 중 하나 이상에 해당되는 때를 말한다.
  - 가) 뚜렷한 개구운동 제한 또는 뚜렷한 저작운동 제한으로 미음 또는 이에 준하는 정도의 음식물(죽 등) 이외는 섭취하지 못하는 경우
  - 나) 위·아래턱(상·하악)의 가운데 앞니(중절치)간 최대 개구운동이 1cm 이하로 제한되는 경우
  - 다) 위·아래턱(상·하악)의 부정교합(전방, 측방)이 1.5cm 이상인 경우
  - 라) 1개 이하의 치아만 교합되는 상태

- 마)연하기능검사(비디오 투시검사)상 연하장애가 있고, 유동식 섭취 시 흡인이 발생하고 연식 외에는 섭취가 불가능한 상태
- 4) “씹어먹는 기능에 약간의 장애를 남긴 때” 라 함은 아래의 경우 중 하나 이상에 해당되는 때를 말한다.
- 가)약간의 개구운동 제한 또는 약간의 저작운동 제한으로 부드러운 고형식(밥, 빵 등)만 섭취 가능한 경우
- 나)위·아래턱(상·하악)의 가운데 앞니(중절치)간 최대 개구운동이 2cm 이하로 제한되는 경우
- 다)위·아래턱(상·하악)의 부정교합(전방, 측방)이 1cm 이상인 경우
- 라)양측 각 1개 또는 편측 2개 이하의 치아만 교합되는 상태
- 마)연하기능검사(비디오 투시검사)상 연하장애가 있고, 유동식 섭취시 간헐적으로 흡인이 발생하고 부드러운 고형식 외에는 섭취가 불가능한 상태
- 5) 개구장애는 턱관절의 이상으로 개구운동 제한이 있는 상태를 말하며, 최대 개구상태에서 위·아래턱(상·하악)의 가운데 앞니(중절치)간 거리를 기준으로 한다. 단, 가운데 앞니(중절치)가 없는 경우에는 측정가능한 인접치아간 거리의 최대치를 기준으로 한다.
- 6) 부정교합은 위턱(상악)과 아래턱(하악)의 부조화로 윗니(상악치아)와 아랫니(하악치아)가 전방 및 측방으로 맞물림에 제한이 있는 상태를 말한다.
- 7) “말하는 기능에 심한 장애를 남긴 때” 라 함은 아래의 경우 중 하나 이상에 해당되는 때를 말한다.
- 가)언어평가상 자음정확도가 30% 미만인 경우
- 나)전실어증, 운동성실어증(브로카실어증)으로 의사소통이 불가능한 경우
- 8) “말하는 기능에 뚜렷한 장애를 남긴 때” 라 함은 아래의 경우 중 하나 이상에 해당되는 때를 말한다.
- 가)언어평가상 자음정확도가 50% 미만인 경우
- 나)언어평가상 표현언어지수 25 미만인 경우
- 9) “말하는 기능에 약간의 장애를 남긴 때” 라 함은 아래의 경우 중 하나 이상에 해당되는 때를 말한다.
- 가)언어평가상 자음정확도가 75% 미만인 경우
- 나)언어평가상 표현언어지수 65 미만인 경우
- 10)말하는 기능의 장애는 1년 이상 지속적인 언어치료를 시행한 후 증상이 고착되었을 때 평가하며, 객관적인 검사를 기초로 평가한다.
- 11) 뇌·중추신경계 손상(정신·인지기능 저하, 편마비 등)으로 인한 말하는 기능의 장애(실어증, 구음장애) 또는 씹어먹는 기능의 장애는 신경계·정신행동 장애 평가와 비교하여 그 중 높은 지급률 하나만 인정한다.
- 12) “치아의 결손” 이란 치아의 상실 또는 발치된 경우를 말하며, 치아의 일부 손상으로 금관치료(크라운 보철수복)를 시행한 경우에는 치아의 일부 결손을 인정하여 1/2개 결손으로 적용한다.
- 13)보철치료를 위해 발치한 정상치아, 노화로 인해 자연 발치된 치아, 보철(복합레진, 인레이, 온레이 등)한 치아, 기존 의치(틀니, 임플란트 등)의 결손은 치아의 상실로 인정하지 않는다.

- 14) 상실된 치아의 크기가 크든지 또는 치간의 간격이나 치아 배열구조 등의 문제로 사고와 관계없이 새로운 치아가 결손된 경우에는 사고로 결손된 치아 수에 따라 지급률을 결정한다.
- 15) 어린이의 유치는 향후에 영구치로 대체되므로 후유장애의 대상이 되지 않으나, 선천적으로 영구치 결손이 있는 경우에는 유치의 결손을 후유장애로 평가한다.
- 16) 가철성 보철물(신체의 일부에 붙였다 떼었다 할 수 있는 틀니 등)의 파손은 후유장애의 대상이 되지 않는다.

## 5. 외모의 추상(추한 모습)장애

### 가. 장애의 분류

장 해 의 분 류	지 급 률 (%)
1) 외모에 뚜렷한 추상(추한 모습)을 남긴 때	15
2) 외모에 약간의 추상(추한 모습)을 남긴 때	5

### 나. 장애판정기준

- 1) “외모”란 얼굴(눈, 코, 귀, 입 포함), 머리, 목을 말한다.
- 2) “추상(추한 모습)장애”라 함은 성형수술(반흔성형술, 레이저치료 등 포함)을 시행한 후에도 영구히 남게 되는 상태의 추상(추한 모습)을 말한다.
- 3) “추상(추한 모습)을 남긴 때”라 함은 상처의 흔적, 화상 등으로 피부의 변색, 모발의 결손, 조직(뼈, 피부 등)의 결손 및 함몰 등으로 성형수술을 하여도 더 이상 추상(추한 모습)이 없어지지 않는 경우를 말한다.
- 4) 다발성 반흔 발생시 각 판정부위(얼굴, 머리, 목) 내의 다발성 반흔의 길이 또는 면적은 합산하여 평가한다. 단, 길이가 5mm 미만의 반흔은 합산대상에서 제외한다.
- 5) 추상(추한 모습)이 얼굴과 머리 또는 목 부위에 걸쳐 있는 경우에는 머리 또는 목에 있는 흉터의 길이 또는 면적의 1/2을 얼굴의 추상(추한 모습)으로 보아 산정한다.

### 다. 뚜렷한 추상(추한 모습)

- 1) 얼굴
  - 가) 손바닥 크기 1/2 이상의 추상(추한 모습)
  - 나) 길이 10cm 이상의 추상 반흔(추한 모습의 흉터)
  - 다) 지름 5cm 이상의 조직함몰
  - 라) 코의 1/2 이상 결손
- 2) 머리
  - 가) 손바닥 크기 이상의 반흔(흉터) 및 모발결손
  - 나) 머리뼈의 손바닥 크기 이상의 손상 및 결손
- 3) 목
  - 가) 손바닥 크기 이상의 추상(추한 모습)

### 라. 약간의 추상(추한 모습)

- 1) 얼굴
  - 가) 손바닥 크기 1/4 이상의 추상(추한 모습)

나) 길이 5cm 이상의 추상 반흔(추한 모습의 흉터)

다) 지름 2cm 이상의 조직함몰

라) 코의 1/4 이상 결손

2) 머리

가) 손바닥 크기 1/2 이상의 반흔(흉터) 및 모발결손

나) 머리뼈의 손바닥 크기 1/2 이상의 손상 및 결손

3) 목

가) 손바닥 크기 1/2 이상의 추상(추한 모습)

마. 손바닥 크기

- 1) “손바닥 크기” 라 함은 해당 환자의 손가락을 제외한 손바닥의 크기를 말하며, 12세 이상의 성인에서는 8×10cm(1/2 크기는 40cm<sup>2</sup>, 1/4 크기는 20cm<sup>2</sup>), 6~11세의 경우는 6×8cm(1/2 크기는 24cm<sup>2</sup>, 1/4 크기는 12cm<sup>2</sup>), 6세 미만의 경우는 4×6cm(1/2 크기는 12cm<sup>2</sup>, 1/4 크기는 6cm<sup>2</sup>)로 간주한다.

6. 척추(등뼈)의 장애

가. 장애의 분류

장 해 의 분 류	지 급 륜 (%)
1) 척추(등뼈)에 심한 운동장애를 남긴 때	40
2) 척추(등뼈)에 뚜렷한 운동장애를 남긴 때	30
3) 척추(등뼈)에 약간의 운동장애를 남긴 때	10
4) 척추(등뼈)에 심한 기형을 남긴 때	50
5) 척추(등뼈)에 뚜렷한 기형을 남긴 때	30
6) 척추(등뼈)에 약간의 기형을 남긴 때	15
7) 추간판탈출증으로 인한 심한 신경 장애	20
8) 추간판탈출증으로 인한 뚜렷한 신경 장애	15
9) 추간판탈출증으로 인한 약간의 신경 장애	10

나. 장애판정기준

- 1) 척추(등뼈)는 경추에서 흉추, 요추, 제1천추까지를 동일한 부위로 한다. 제2천추 이하의 천골 및 미골은 체간골의 장애로 평가한다.
- 2) 척추(등뼈)의 기형장애는 척추체(척추뼈 몸통)를 말하며, 횡돌기 및 극돌기는 제외한다. 이하 이 신체부위에서 갈다)의 압박률 또는 척추체(척추뼈 몸통)의 만곡 정도에 따라 평가한다.
  - 가) 척추체(척추뼈 몸통)의 만곡변화는 객관적인 측정방법(Cobb's Angle)에 따라 골절이 발생한 척추체(척추뼈 몸통)의 상·하 인접 정상 척추체(척추뼈 몸통)를 포함하여 측정하며, 생리적 정상만곡을 고려하여 평가한다.
  - 나) 척추(등뼈)의 기형장애는 척추체(척추뼈 몸통)의 압박률, 골절의 부위 등을 기준으로 판정한다. 척추체(척추뼈 몸통)의 압박률은 인접 상·하부[인접 상·하부 척추체(척추뼈 몸통)에 진구성 골절이 있거나, 다발성 척추골절이 있는 경우에는 골절된 척추와 가장 인접한 상·하부] 정상 척추체(척추뼈 몸통)의 전방 높이의 평균에 대한 골절된 척추체(척추뼈 몸통) 전방 높이의 감소비를 압박률로 정한다.

- 다) 척추(등뼈)의 기형장해는 「산업재해보상보험법 시행규칙」상 경추부, 흉추부, 요추부로 구분하여 각각을 하나의 운동단위로 보며, 하나의 운동단위 내에서 여러 개의 척추체(척추뼈 몸통)에 압박골절이 발생한 경우에는 각 척추체(척추뼈 몸통)의 압박률을 합산하고, 두 개 이상의 운동단위에서 장해가 발생한 경우에는 그 중 가장 높은 지급률을 적용한다.
- 3) 척추(등뼈)의 장해는 퇴행성 기형증 병변과 사고가 그 증상을 악화시킨 부분만큼, 즉 이 사고와의 관여도를 산정하여 평가한다.
  - 4) 추간판탈출증으로 인한 신경 장해는 수술 또는 시술(비수술적 치료) 후 6개월 이상 지난 후에 평가한다.
  - 5) 신경학적 검사상 나타난 저린감이나 방사통 등 신경자극증상의 원인으로 CT, MRI 등 영상검사에서 추간판탈출증이 확인된 경우를 추간판탈출증으로 진단하며, 수술 여부에 관계없이 운동장해 및 기형장해로 평가하지 않는다.
  - 6) 심한 운동장해란 다음 중 어느 하나에 해당하는 경우를 말한다.
    - 가) 척추체(척추뼈 몸통)에 골절 또는 탈구 등으로 4개 이상의 척추체(척추뼈 몸통)를 유합(아물어 붙음) 또는 고정한 상태
    - 나) 머리뼈(두개골), 제1경추, 제2경추를 모두 유합 또는 고정한 상태
  - 7) 뚜렷한 운동장해란 다음 중 어느 하나에 해당하는 경우를 말한다.
    - 가) 척추체(척추뼈 몸통)에 골절 또는 탈구 등으로 3개의 척추체(척추뼈 몸통)를 유합(아물어 붙음) 또는 고정한 상태
    - 나) 머리뼈(두개골)와 제1경추 또는 제1경추와 제2경추를 유합 또는 고정한 상태
    - 다) 머리뼈(두개골)와 상위목뼈(상위경추: 제1, 2경추) 사이에 CT 검사상, 두개 대후두공의 기저점(basion)과 축추 치돌기 상단사이의 거리(BDI : Basion-Dental Interval)에 뚜렷한 이상전위가 있는 상태
    - 라) 상위목뼈(상위경추: 제1, 2경추) CT 검사상, 환추 전방 궁(arch)의 후방과 치상돌기의 전면과의 거리(ADI: Atlanto-Dental Interval)에 뚜렷한 이상전위가 있는 상태
  - 8) 약간의 운동장해  
 머리뼈(두개골)와 상위목뼈(상위경추: 제1, 2경추)를 제외한 척추체(척추뼈 몸통)에 골절 또는 탈구 등으로 2개의 척추체(척추뼈 몸통)를 유합(아물어 붙음) 또는 고정한 상태
  - 9) 심한 기형이란 다음 중 어느 하나에 해당하는 경우를 말한다.
    - 가) 척추(등뼈)의 골절 또는 탈구로 35° 이상의 척추전만증(척추가 앞으로 휘어지는 증상), 척추후만증(척추가 뒤로 휘어지는 증상) 또는 20° 이상의 척추측만증(척추가 옆으로 휘어지는 증상) 변형이 있을 때
    - 나) 척추체(척추뼈 몸통) 한 개의 압박률이 60%이상인 경우 또는 한 운동단위 내에 두 개 이상 척추체(척추뼈 몸통)의 압박골절로 각 척추체(척추뼈 몸통)의 압박률의 합이 90% 이상일 때
  - 10) 뚜렷한 기형이란 다음 중 어느 하나에 해당하는 경우를 말한다.

- 가) 척추(등뼈)의 골절 또는 탈구 등으로 15° 이상의 척추전만증(척추가 앞으로 휘어지는 증상), 척추후만증(척추가 뒤로 휘어지는 증상) 또는 10° 이상의 척추측만증(척추가 옆으로 휘어지는 증상) 변형이 있을 때
- 나) 척추체(척추뼈 몸통) 한 개의 압박률이 40%이상인 경우 또는 한 운동단위 내에 두 개 이상 척추체(척추뼈 몸통)의 압박골절로 각 척추체(척추뼈 몸통)의 압박률의 합이 60% 이상일 때

11) 약간의 기형이란 다음 중 어느 하나에 해당하는 경우를 말한다.

- 가) 1개 이상의 척추(등뼈)의 골절 또는 탈구로 경도(가벼운 정도)의 척추전만증(척추가 앞으로 휘어지는 증상), 척추후만증(척추가 뒤로 휘어지는 증상) 또는 척추측만증(척추가 옆으로 휘어지는 증상) 변형이 있을 때
- 나) 척추체(척추뼈 몸통) 한 개의 압박률이 20%이상인 경우 또는 한 운동단위 내에 두 개 이상 척추체(척추뼈 몸통)의 압박골절로 각 척추체(척추뼈 몸통)의 압박률의 합이 40% 이상일 때

- 12) “추간판탈출증으로 인한 심한 신경 장애”란 추간판탈출증으로 추간판을 2마디 이상(또는 1마디 추간판에 대해 2회 이상) 수술하고도 마미신경 증후군이 발생하여 하지의 현저한 마비 또는 대소변의 장애가 있는 경우
- 13) “추간판탈출증으로 인한 뚜렷한 신경 장애”란 추간판탈출증으로 추간판 1마디를 수술하고도 신경생리검사서에서 명확한 신경근병증의 소견이 지속되고 척추신경근의 불완전 마비가 인정되는 경우
- 14) “추간판탈출증으로 인한 약간의 신경 장애”란 추간판탈출증이 확인되고 신경생리검사서에서 명확한 신경근병증의 소견이 지속되는 경우

## 7. 체간골의 장애

### 가. 장애의 분류

장애의 분류	지급률(%)
1) 어깨뼈(견갑골)나 골반뼈(장골, 제2천추 이하의 천골, 미골, 좌골 포함)에 뚜렷한 기형을 남긴 때	15
2) 빗장뼈(쇄골), 가슴뼈(흉골), 갈비뼈(늑골)에 뚜렷한 기형을 남긴 때	10

### 나. 장애판정기준

- 1) “체간골”이라 함은 어깨뼈(견갑골), 골반뼈(장골, 제2천추 이하의 천골, 미골, 좌골 포함), 빗장뼈(쇄골), 가슴뼈(흉골), 갈비뼈(늑골)를 말하며 이를 모두 동일한 부위로 본다.
- 2) “골반뼈의 뚜렷한 기형”이라 함은 아래의 경우 중 하나에 해당하는 때를 말한다.
  - 가) 천장관절 또는 치골융합부가 분리된 상태로 치유되었거나 좌골이 2.5cm 이상 분리된 부정유합 상태
  - 나) 육안으로 변형(결손을 포함)을 명백하게 알 수 있을 정도로 방사선 검사로 측정된 각(角) 변형이 20° 이상인 경우
  - 다) 미골의 기형은 골절이나 탈구로 방사선 검사로 측정된 각(角) 변형이 70° 이상 남은 상태

- 3) “빗장뼈(쇄골), 가슴뼈(흉골), 갈비뼈(늑골), 어깨뼈(견갑골)에 뚜렷한 기형이 남은 때” 라 함은 방사선 검사로 측정된 각(角) 변형이 20° 이상인 경우를 말한다.
- 4) 갈비뼈(늑골)의 기형은 그 개수와 정도, 부위 등에 관계없이 전체를 일괄하여 하나의 장애로 취급한다. 다발성늑골 기형의 경우 각각의 각(角) 변형을 합산하지 않고 그 중 가장 높은 각(角) 변형을 기준으로 평가한다.

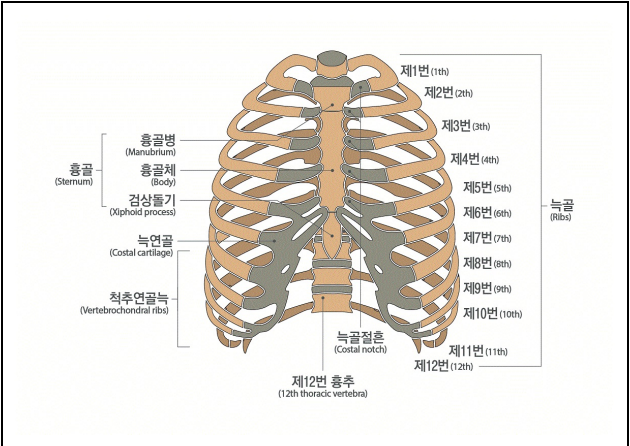

< 가슴뼈 >

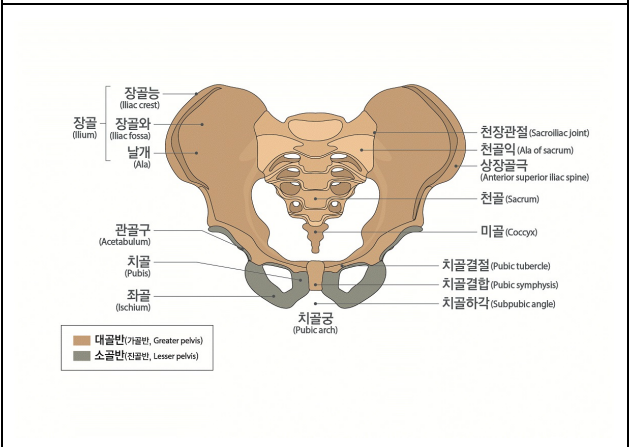

< 골반뼈 >

## 8. 팔의 장해

### 가. 장해의 분류

장 해 의 분 류	지급률(%)
1) 두 팔의 손목 이상을 잃었을 때	100
2) 한 팔의 손목 이상을 잃었을 때	60
3) 한 팔의 3대 관절 중 관절 하나의 기능을 완전히 잃었을 때	30
4) 한 팔의 3대 관절 중 관절 하나의 기능에 심한 장해를 남긴 때	20
5) 한 팔의 3대 관절 중 관절 하나의 기능에 뚜렷한 장해를 남긴 때	10
6) 한 팔의 3대 관절 중 관절 하나의 기능에 약간의 장해를 남긴 때	5
7) 한 팔에 가관절이 남아 뚜렷한 장해를 남긴 때	20
8) 한 팔에 가관절이 남아 약간의 장해를 남긴 때	10
9) 한 팔의 뼈에 기형을 남긴 때	5

### 나. 장해판정기준

- 골절부에 금속내고정물 등을 사용하였기 때문에 그것이 기능장해의 원인이 되는 때에는 그 내고정물 등이 제거된 후 장해를 평가한다. 단, 제거가 불가능한 경우에는 고정물 등이 있는 상태에서 장해를 평가한다.
- 관절을 사용하지 않아 발생한 일시적인 기능장해(예를 들면 캐스트로 환부를 고정시켰기 때문에 치유 후의 관절에 기능장해가 발생한 경우)는 장해로 평가하지 않는다.
- “팔”이라 함은 어깨관절(견관절)부터 손목관절(완관절)까지를 말한다.
- “팔의 3대 관절”이라 함은 어깨관절(견관절), 팔꿈치관절(주관절), 손목관절(완관절)을 말한다.
- “한 팔의 손목 이상을 잃었을 때”라 함은 손목관절(완관절)부터(손목관절 포함) 심장에 가까운 쪽에서 절단된 때를 말하며, 팔꿈치관절(주관절) 상부에서 절단된 경우도 포함한다.
- 팔의 관절기능장해 평가는 팔의 3대 관절의 관절운동범위 제한 등으로 평가한다.

가) 각 관절의 운동범위 측정은 장해평가지점의 「산업재해보상보험법 시행규칙」 제47조 제1항 및 제3항의 정상인의 신체 각 관절에 대한 평균 운동가능영역을 기준으로 정상각도 및 측정방법 등을 따른다.

나) 관절기능장해를 표시할 경우 장해부위의 장해각도와 정상부위의 측정치를 동시에 판단하여 장해상태를 명확히 한다. 단, 관절기능장해가 신경손상으로 인한 경우에는 운동범위 측정이 아닌 근력 및 근전도 검사를 기준으로 평가한다.

- “관절 하나의 기능을 완전히 잃었을 때”라 함은 아래의 경우 중 하나에 해당하는 경우를 말한다.

가) 완전 강직(관절굳음)

나) 근전도 검사상 완전손상(complete injury) 소견이 있으면서 도수근력 검사(MMT)에서 근력이 “0등급(zero)”인 경우



- 8) “관절 하나의 기능에 심한 장애를 남긴 때” 라 함은 아래의 경우 중 하나에 해당하는 경우를 말한다.  
 가) 해당 관절의 운동범위 합계가 정상 운동범위의 1/4 이하로 제한된 경우  
 나) 인공관절이나 인공골두를 삽입한 경우  
 다) 근전도 검사상 완전손상(complete injury) 소견이 있으면서 도수근력검사(MMT)에서 근력이 “1등급(trace)” 인 경우
- 9) “관절 하나의 기능에 뚜렷한 장애를 남긴 때” 라 함은 아래의 경우 중 하나에 해당하는 경우를 말한다.  
 가) 해당 관절의 운동범위 합계가 정상 운동범위의 1/2 이하로 제한된 경우  
 나) 근전도 검사상 불완전한 손상(incomplete injury) 소견이 있으면서 도수근력검사(MMT)에서 근력이 “2등급(poor)” 인 경우
- 10) “관절 하나의 기능에 약간의 장애를 남긴 때” 라 함은 아래의 경우 중 하나에 해당하는 때를 말한다.  
 가) 해당 관절의 운동범위 합계가 정상 운동범위의 3/4 이하로 제한된 경우  
 나) 근전도 검사상 불완전한 손상(incomplete injury) 소견이 있으면서 도수근력검사(MMT)에서 근력이 “3등급(fair)” 인 경우
- 11) “가관절<sup>주)</sup>이 남아 뚜렷한 장애를 남긴 때” 라 함은 상완골에 가관절이 남은 경우 또는 요골과 척골의 2개 뼈 모두에 가관절이 남은 경우를 말한다.  
 주) 가관절이란, 충분한 경과 및 골이식술 등 골유합을 얻는데 필요한 수술적 치료를 시행하였음에도 불구하고 골절부의 유합이 이루어지지 않는 ‘불유합’ 상태를 말하며, 골유합이 지연되는 지연유합은 제외한다.
- 12) “가관절이 남아 약간의 장애를 남긴 때” 라 함은 요골과 척골 중 어느 한 뼈에 가관절이 남은 경우를 말한다. .
- 13) “뼈에 기형을 남긴 때” 라 함은 상완골 또는 요골과 척골에 변형이 남아 정상에 비해 부정유합된 각 변형이 15° 이상인 경우를 말한다.

#### 다. 지급률의 결정

- 1) 한 팔의 3대 관절 중 관절 하나에 기능장애가 생기고 다른 관절 하나에 기능장애가 발생한 경우 지급률은 각각 적용하여 합산한다.
- 2) 1상지(팔과 손가락)의 후유장애지급률은 원칙적으로 각각 합산하되, 지급률은 60% 한도로 한다.

## 9. 다리의 장애

### 가. 장애의 분류

장 해 의 분 류	지급률(%)
1) 두 다리의 발목 이상을 잃었을 때	100
2) 한 다리의 발목 이상을 잃었을 때	60
3) 한 다리의 3대 관절 중 관절 하나의 기능을 완전히 잃었을 때	30
4) 한 다리의 3대 관절 중 관절 하나의 기능에 심한 장애를 남긴 때	20
5) 한 다리의 3대 관절 중 관절 하나의 기능에 뚜렷한 장애를 남긴 때	10
6) 한 다리의 3대 관절 중 관절 하나의 기능에 약간의 장애를 남긴 때	5
7) 한 다리에 가관절이 남아 뚜렷한 장애를 남긴 때	20
8) 한 다리에 가관절이 남아 약간의 장애를 남긴 때	10
9) 한 다리의 뼈에 기형을 남긴 때	5
10) 한 다리가 5cm 이상 짧아지거나 길어진 때	30
11) 한 다리가 3cm 이상 짧아지거나 길어진 때	15
12) 한 다리가 1cm 이상 짧아지거나 길어진 때	5

#### 나. 장애판정기준

- 1) 골절부에 금속내고정물 등을 사용하였기 때문에 그것이 기능장애의 원인이 되는 때에는 그 내고정물 등이 제거된 후에 장애를 평가한다. 단, 제거가 불가능한 경우에는 고정물 등이 있는 상태에서 장애를 평가한다.
- 2) 관절을 사용하지 않아 발생한 일시적인 기능장애(예를 들면 캐스트로 한 부를 고정시켰기 때문에 치유 후의 관절에 기능장애가 발생한 경우)는 장애로 평가하지 않는다.
- 3) “다리”라 함은 엉덩이관절(고관절)부터 발목관절(족관절)까지를 말한다.
- 4) “다리의 3대 관절”이라 함은 엉덩이관절(고관절), 무릎관절(슬관절), 발목관절(족관절)을 말한다.
- 5) “한 다리의 발목 이상을 잃었을 때”라 함은 발목관절(족관절)부터(발목관절 포함) 심장에 가까운 쪽에서 절단된 때를 말하며, 무릎관절(슬관절)의 상부에서 절단된 경우도 포함한다.
- 6) 다리의 관절기능장애 평가는 다리의 3대 관절의 관절운동범위 제한 및 무릎관절(슬관절)의 동요성 등으로 평가한다.
  - 가) 각 관절의 운동범위 측정은 장애평가지점의 「산업재해보상보험법 시행규칙」 제47조 제1항 및 제3항의 정상인의 신체 각 관절에 대한 평균 운동가능영역을 기준으로 정상각도 및 측정방법 등을 따른다.
  - 나) 관절기능장애가 신경손상으로 인한 경우에는 운동범위 측정이 아닌 근력 및 근전도 검사를 기준으로 평가한다.
- 7) “관절 하나의 기능을 완전히 잃었을 때”라 함은 아래의 경우 중 하나에 해당하는 때를 말한다.
  - 가) 완전 강직(관절굳음)
  - 나) 근전도 검사상 완전손상(complete injury) 소견이 있으면서 도수근력 검사(MMT)에서 근력이 “0등급(zero)”인 경우

8) “관절 하나의 기능에 심한 장애를 남긴 때” 라 함은 아래의 경우 중 하나에 해당하는 때를 말한다.

가) 해당 관절의 운동범위 합계가 정상 운동범위의 1/4 이하로 제한된 경우  
나) 인공관절이나 인공골두를 삽입한 경우

다) 객관적 검사(스트레스 엑스선)상 15mm 이상의 동요관절(관절이 흔들리거나 움직이는 것)이 있는 경우

라) 근전도 검사상 완전손상(complete injury) 소견이 있으면서 도수근력검사(MMT)에서 근력이 “1등급(trace)” 인 경우

9) “관절 하나의 기능에 뚜렷한 장애를 남긴 때” 라 함은 아래의 경우 중 하나에 해당하는 때를 말한다.

가) 해당 관절의 운동범위 합계가 정상 운동범위의 1/2 이하로 제한된 경우  
나) 객관적 검사(스트레스 엑스선)상 10mm 이상의 동요관절(관절이 흔들리거나 움직이는 것)이 있는 경우

다) 근전도 검사상 불완전한 손상(incomplete injury) 소견이 있으면서 도수근력검사(MMT)에서 근력이 “2등급(poor)” 인 경우

10) “관절 하나의 기능에 약간의 장애를 남긴 때” 라 함은 아래의 경우 중 하나에 해당하는 때를 말한다.

가) 해당 관절의 운동범위 합계가 정상 운동범위의 3/4 이하로 제한된 경우  
나) 객관적 검사(스트레스 엑스선)상 5mm 이상의 동요관절(관절이 흔들리거나 움직이는 것)이 있는 경우

다) 근전도 검사상 불완전한 손상(incomplete injury) 소견이 있으면서 도수근력검사(MMT)에서 근력이 “3등급(fair)” 인 경우

11) 동요장애 평가 시에는 정상측과 환측을 비교하여 증가된 수치로 평가한다.

12) “가관절<sup>주)</sup>이 남아 뚜렷한 장애를 남긴 때” 라 함은 대퇴골에 가관절이 남은 경우 또는 경골과 종아리뼈의 2개 뼈 모두에 가관절이 남은 경우를 말한다.

주) 가관절이란, 충분한 경과 및 골이식술 등 골유합을 얻는데 필요한 수술적 치료를 시행하였음에도 불구하고 골절부의 유합이 이루어지지 않는 ‘불유합’ 상태를 말하며, 골유합이 지연되는 지연유합은 제외한다.

13) “가관절이 남아 약간의 장애를 남긴 때” 라 함은 경골과 종아리뼈 중 어느 한 뼈에 가관절이 남은 경우를 말한다.

14) “뼈에 기형을 남긴 때” 라 함은 대퇴골 또는 경골에 기형이 남아 정상에 비해 부정유합된 각 변형이 15° 이상인 경우를 말한다.

15) 다리 길이의 단축 또는 과신장은 스캐노그램(scanogram)을 통하여 측정한다.

#### 다. 지급률의 결정

1) 한 다리의 3대 관절 중 관절 하나에 기능장애가 생기고 다른 관절 하나에 기능장애가 발생한 경우 지급률은 각각 적용하여 합산한다.

2) 1하지(다리와 발가락)의 후유장애 지급률은 원칙적으로 각각 합산하되, 지급률은 60% 한도로 한다.

## 10. 손가락의 장해

### 가. 장해의 분류

장 해 의 분 류	지급률(%)
1) 한 손의 5개 손가락을 모두 잃었을 때	55
2) 한 손의 첫째 손가락을 잃었을 때	15
3) 한 손의 첫째 손가락 이외의 손가락을 잃었을 때(손가락 하나마다)	10
4) 한 손의 5개 손가락 모두의 손가락뼈 일부를 잃었을 때 또는 뚜렷한 장해를 남긴 때	30
5) 한 손의 첫째 손가락의 손가락뼈 일부를 잃었을 때 또는 뚜렷한 장해를 남긴 때	10
6) 한 손의 첫째 손가락 이외의 손가락의 손가락뼈 일부를 잃었을 때 또는 뚜렷한 장해를 남긴 때(손가락 하나마다)	5

### 나. 장해판정기준

- 1) 골절부에 금속내고정물 등을 사용하였기 때문에 그것이 기능장해의 원인이 되는 때에는 그 내고정물 등이 제거된 후에 장해를 평가한다. 단, 제거가 불가능한 경우에는 고정물 등이 있는 상태에서 장해를 평가한다.
- 2) 관절을 사용하지 않아 발생한 일시적인 기능장해(예를 들면 캐스트로 환부를 고정시켰기 때문에 치유 후의 관절에 기능장해가 발생한 경우)는 장해로 평가하지 않는다.
- 3) 손가락에는 첫째 손가락에 2개의 손가락관절이 있다. 그 중 심장에서 가까운 쪽부터 중수지관절, 지관절이라 한다.
- 4) 다른 네 손가락에는 3개의 손가락관절이 있다. 그 중 심장에서 가까운 쪽부터 중수지관절, 제1지관절(근위지관절) 및 제2지관절(원위지관절)이라 부른다.
- 5) “손가락을 잃었을 때”라 함은 첫째 손가락에서는 지관절부터 심장에서 가까운 쪽에서, 다른 네 손가락에서는 제1지관절(근위지관절)부터(제1지관절 포함) 심장에서 가까운 쪽으로 손가락이 절단되었을 때를 말한다.
- 6) “손가락뼈 일부를 잃었을 때”라 함은 첫째 손가락의 지관절, 다른 네 손가락의 제1지관절(근위지관절)로부터 심장에서 먼 쪽으로 손가락 뼈의 일부가 절단된 경우를 말하며, 뼈 단면이 불규칙해진 상태나 손가락 길이의 단축 없이 골편만 떨어진 상태는 해당하지 않는다.
- 7) “손가락에 뚜렷한 장해를 남긴 때”라 함은 첫째 손가락의 경우 중수지관절 또는 지관절의 굴신(굽히고 펴기)운동영역이 정상 운동영역의 1/2 이하인 경우를 말하며, 다른 네 손가락에 있어서는 제1, 제2지관절의 굴신(굽히고 펴기)운동영역을 합산하여 정상 운동영역의 1/2 이하이거나 중수지관절의 굴신(굽히고 펴기)운동영역이 정상 운동영역의 1/2 이하인 경우를 말한다.
- 8) 한 손가락에 장해가 생기고 다른 손가락에 장해가 발생한 경우, 지급률은 각각 적용하여 합산한다.
- 9) 손가락의 관절기능장해 평가는 손가락 관절의 관절운동범위 제한 등으로 평가한다. 각 관절의 운동범위 측정은 장해평가지정의 「산업재해보상보

「형법 시행규칙」 제47조 제1항 및 제3항의 정상인의 신체 각 관절에 대한 평균 운동가능영역을 기준으로 정상각도 및 측정방법 등을 따른다.

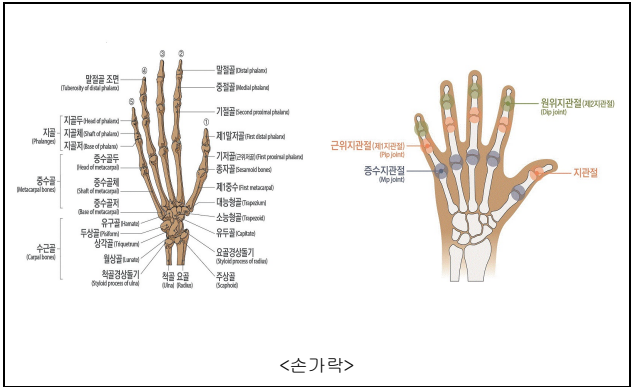

## 11. 발가락의 장애

### 가. 장애의 분류

장애의 분류	지급률(%)
1) 한 발의 리스프랑관절 이상을 잃었을 때	40
2) 한 발의 5개 발가락을 모두 잃었을 때	30
3) 한 발의 첫째 발가락을 잃었을 때	10
4) 한 발의 첫째 발가락 이외의 발가락을 잃었을 때 (발가락 하나마다)	5
5) 한 발의 5개 발가락 모두의 발가락뼈 일부를 잃었을 때 또는 뚜렷한 장애를 남긴 때	20
6) 한 발의 첫째 발가락의 발가락뼈 일부를 잃었을 때 또는 뚜렷한 장애를 남긴 때	8
7) 한 발의 첫째 발가락 이외의 발가락의 발가락뼈 일부를 잃었을 때 또는 뚜렷한 장애를 남긴 때 (발가락 하나마다)	3

### 나. 장애판정기준

- 골절부에 금속내고정물 등을 사용하였기 때문에 그것이 기능장애의 원인이 되는 때에는 그 내고정물 등이 제거된 후에 장애를 평가한다. 단, 제거가 불가능한 경우에는 고정물 등이 있는 상태에서 장애를 평가한다.
- 관절을 사용하지 않아 발생한 일시적인 기능장애(예를 들면 캐스트로 환부를 고정시켰기 때문에 치유 후의 관절에 기능장애가 발생한 경우)는 장애로 평가하지 않는다.
- “발가락을 잃었을 때”라 함은 첫째 발가락에서는 지관절부터 심장에 가까운 쪽을, 나머지 네 발가락에서는 제1지관절(근위지관절)부터(제1지관절 포함) 심장에서 가까운 쪽을 잃었을 때를 말한다.

- 4) 리스프랑 관절 이상에서 잃은 때라 함은 족근-중족골간 관절 이상에서 절단된 경우를 말한다.
- 5) “발가락 뼈 일부를 잃었을 때” 라 함은 첫째 발가락의 지관절, 다른 네 발가락의 제1지관절(근위지관절)부터 심장에서 먼 쪽으로 발가락 뼈 일부가 절단된 경우를 말하며, 뼈 단면이 불규칙해진 상태나 발가락 길이의 단축 없이 골편만 떨어진 상태는 해당하지 않는다.
- 6) “발가락에 뚜렷한 장애를 남긴 때” 라 함은 첫째 발가락의 경우에 중족지관절과 지관절의 굴신(굽히고 펴기)운동범위 합계가 정상 운동 가능영역의 1/2 이하가 된 경우를 말하며, 다른 네 발가락에 있어서는 중족지관절의 신전운동범위만을 평가하여 정상 운동범위의 1/2이하로 제한된 경우를 말한다.
- 7) 한 발가락에 장애가 생기고 다른 발가락에 장애가 발생한 경우, 지급률은 각각 적용하여 합산한다.
- 8) 발가락 관절의 운동범위 측정은 장애평가지점의 「산업재해보상보험법 시행규칙」 제47조 제1항 및 제3항의 정상인의 신체 각 관절에 대한 평균 운동가능영역을 기준으로 정상각도 및 측정방법 등을 따른다.

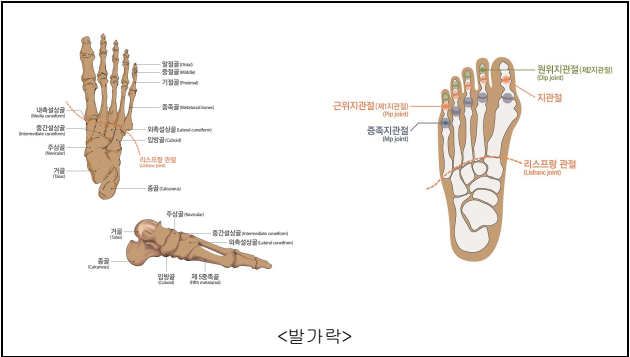

## 12. 흉·복부 장기 및 비뇨생식기의 장애

### 가. 장애의 분류

장애의 분류	지급률(%)
1) 심장 기능을 잃었을 때	100
2) 흉복부장기 또는 비뇨생식기 기능을 잃었을 때	75
3) 흉복부장기 또는 비뇨생식기 기능에 심한 장애를 남긴 때	50
4) 흉복부장기 또는 비뇨생식기 기능에 뚜렷한 장애를 남긴 때	30
5) 흉복부장기 또는 비뇨생식기 기능에 약간의 장애를 남긴 때	15

### 나. 장애의 판정기준

- 1) “심장 기능을 잃었을 때” 라 함은 심장 이식을 한 경우를 말한다.
- 2) “흉복부장기 또는 비뇨생식기 기능을 잃었을 때” 라 함은 아래의 경우 중 하나에 해당하는 때를 말한다.

- 가) 폐, 신장, 또는 간장의 장기이식을 한 경우
- 나) 장기이식을 하지 않고서는 생명유지가 불가능하여 혈액투석, 복막투석 등 의료처치를 평생토록 받아야 할 때
- 다) 방광의 저장기능과 배뇨기능을 완전히 상실한 때
- 3) “흉복부장기 또는 비뇨생식기 기능에 심한 장애를 남긴 때” 라 함은 아래의 경우 중 하나에 해당하는 때를 말한다.
- 가) 위, 대장(결장~직장) 또는 체장의 전부를 잘라내었을 때
- 나) 소장을 3/4 이상 잘라내었을 때 또는 잘라낸 소장의 길이가 3m 이상일 때
- 다) 간장의 3/4 이상을 잘라내었을 때
- 라) 양쪽 고환 또는 양쪽 난소를 모두 잃었을 때
- 4) “흉복부장기 또는 비뇨생식기 기능에 뚜렷한 장애를 남긴 때” 라 함은 아래의 경우 중 하나에 해당하는 때를 말한다.
- 가) 한쪽 폐 또는 한쪽 신장을 전부 잘라내었을 때
- 나) 방광 기능상실로 영구적인 요도루, 방광루, 요관 장문합 상태
- 다) 위, 체장을 50% 이상 잘라내었을 때
- 라) 대장절제, 항문 괄약근 등의 기능장애로 영구적으로 장루, 인공항문을 설치한 경우(치료과정에서 일시적으로 발생하는 경우는 제외)
- 마) 심장기능 이상으로 인공심박동기를 영구적으로 삽입한 경우
- 바) 요도괄약근 등의 기능장애로 영구적으로 인공요도괄약근을 설치한 경우
- 5) “흉복부장기 또는 비뇨생식기 기능에 약간의 장애를 남긴 때” 라 함은 아래의 경우 중 하나에 해당하는 때를 말한다.
- 가) 방광의 용량이 50cc 이하로 위축되었거나 요도협착, 배뇨기능 상실로 영구적인 간헐적 인공요도가 필요한 때
- 나) 음경의 1/2 이상이 결손되었거나 질구 협착으로 성생활이 불가능한 때
- 다) 폐질환 또는 폐 부분절제술 후 일상생활에서 호흡곤란으로 지속적인 산소치료가 필요하며, 폐기능 검사(PFT)상 폐환기 기능(1초간 노력성 호기량, FEV1)이 정상예측치의 40% 이하로 저하된 때
- 6) 흉복부, 비뇨생식기계 장애는 질병 또는 외상의 직접 결과로 인한 장애를 말하며, 노화에 의한 기능장애 또는 질병이나 외상이 없는 상태에서 예방적으로 장기를 절제, 적출한 경우는 장애로 보지 않는다.
- 7) 상기 흉복부 및 비뇨생식기계 장애항목에 명기되지 않은 기타 장애상태에 대해서는 “<붙임> 일상생활 기본동작(ADLs) 제한 장애평가표”에 해당하는 장애가 있을 때 ADLs 장애 지급률을 준용한다.
- 8) 상기 장애항목에 해당되지 않는 장기간의 간병이 필요한 만성질환(만성간질환, 만성폐쇄성폐질환 등)은 장애의 평가 대상으로 인정하지 않는다.

### 13. 신경계·정신행동 장애

#### 가. 장애의 분류

장 해 의 분 류	지 급 륜 (%)
1) 신경계에 장애가 남아 일상생활 기본동작에 제한을 남긴 때	10~100
2) 정신행동에 극심한 장애를 남긴 때	100
3) 정신행동에 심한 장애를 남긴 때	75
4) 정신행동에 뚜렷한 장애를 남긴 때	50
5) 정신행동에 약간의 장애를 남긴 때	25
6) 정신행동에 경미한 장애를 남긴 때	10
7) 극심한 치매 : CDR 척도 5점	100
8) 심한 치매 : CDR 척도 4점	80
9) 뚜렷한 치매 : CDR 척도 3점	60
10) 약간의 치매 : CDR 척도 2점	40
11) 심한 간질발작이 남았을 때	70
12) 뚜렷한 간질발작이 남았을 때	40
13) 약간의 간질발작이 남았을 때	10

## 나. 장애판정기준

### 1) 신경계

가) “신경계에 장애를 남긴 때” 라 함은 뇌, 척수 및 말초신경계 손상으로 “<불임> 일상생활 기본동작(ADLs) 제한 장애평가표” 의 5가지 기본동작 중 하나 이상의 동작이 제한되었을 때를 말한다.

나) 위 가)의 경우 “<불임> 일상생활 기본동작(ADLs) 제한 장애평가표” 상 지급률이 10% 미만인 경우에는 보장대상이 되는 장애로 인정하지 않는다.

다) 신경계의 장애로 발생하는 다른 신체부위의 장애(눈, 귀, 코, 팔, 다리 등)는 해당 장애로도 평가하고 그 중 높은 지급률을 적용한다.

라) 뇌졸중, 뇌손상, 척수 및 신경계의 질환 등은 발병 또는 외상 후 12개월 동안 지속적으로 치료한 후에 장애를 평가한다. 그러나, 12개월이 지났다고 하더라도 뚜렷하게 기능 향상이 진행되고 있는 경우 또는 단기간 내에 사망이 예상되는 경우는 6개월의 범위 내에서 장애 평가를 유보한다.

마) 장애진단 전문의는 재활의학과, 신경외과 또는 신경과 전문의로 한다.

### 2) 정신행동

가) 정신행동장애는 보험기간중에 발생한 뇌의 질병 또는 상해를 입은 후 18개월이 지난 후에 판정함을 원칙으로 한다. 단, 질병발생 또는 상해를 입은 후 의식상실이 1개월 이상 지속된 경우에는 질병발생 또는 상해를 입은 후 12개월이 지난 후에 판정할 수 있다.

나) 정신행동장애는 장애판정 직전 1년 이상 충분한 정신건강의학과와의 전문적 치료를 받은 후 치료에도 불구하고 장애가 고착되었을 때 판정하여야 하며, 그렇지 않은 경우에는 그로써 고정되거나 중하게 된 장애에 대해서는 인정하지 않는다.

다) “정신행동에 극심한 장애를 남긴 때” 라 함은 장애판정 직전 1년 이상 지속적인 정신건강의학과와의 치료를 받았으며 GAF 30점 이하인 상태를 말한다.



라) “정신행동에 심한 장애를 남긴 때” 라 함은 장애판정 직전 1년 이상 지속적인 정신건강의학과와 치료를 받았으며 GAF 40점 이하인 상태를 말한다.

마) “정신행동에 뚜렷한 장애를 남긴 때” 라 함은 장애판정 직전 1년 이상 지속적인 정신건강의학과와 치료를 받았으며, 보건복지부고시 「장애 등급판정기준」의 “능력장애측정기준”<sup>주)</sup>상 6개 항목 중 3개 항목 이상에서 독립적 수행이 불가능하여 타인의 도움이 필요하고 GAF 50점 이하인 상태를 말한다.

주) 능력장애측정기준의 항목 : ㉠ 적절한 음식섭취, ㉡ 대소변관리, 세면, 목욕, 청소 등의 청결 유지, ㉢ 적절한 대화기술 및 협조적인 대인관계, ㉣ 규칙적인 통원·약물 복용, ㉤ 소지품 및 금전관리나 적절한 구매행위, ㉥ 대중교통이나 일반공공시설의 이용

바) “정신행동에 약간의 장애를 남긴 때” 라 함은 장애판정 직전 1년 이상 지속적인 정신건강의학과와 치료를 받았으며, 보건복지부고시 「장애 등급판정기준」의 “능력장애측정기준” 상 6개 항목 중 2개 항목 이상에서 독립적 수행이 불가능하여 타인의 도움이 필요하고 GAF 60점 이하인 상태를 말한다.

사) “정신행동에 경미한 장애를 남긴 때” 라 함은 장애판정 직전 1년 이상 지속적인 정신건강의학과와 치료를 받았으며, 보건복지부고시 「장애 등급판정기준」의 “능력장애측정기준” 상 6개 항목 중 2개 항목 이상에서 독립적 수행이 불가능하여 타인의 도움이 필요하고 GAF 70점 이하인 상태를 말한다.

아) 지속적인 정신건강의학과와 치료란 3개월 이상 약물치료가 중단되지 않았음을 의미한다.

자) 심리학적 평가보고서는 정신건강의학과 의료기관에서 실시되어야 하며, 자격을 갖춘 임상심리전문가가 시행하고 작성하여야 한다.

차) 정신행동장애 진단 전문의는 정신건강의학과 전문의를 말한다.

카) 정신행동장애는 뇌의 기능 및 결손을 입증할 수 있는 뇌자기공명촬영, 뇌전산화촬영, 뇌파 등 객관적 근거를 기초로 평가한다. 다만, 보호자나 환자의 진술, 감정의 추정 혹은 인정, 한국표준화가 이루어지지 않고 신빙성이 적은 검사들(뇌 SPECT 등)은 객관적 근거로 인정하지 않는다.

타) 각종 기질성 정신장애와 외상후 간질에 한하여 보상한다.

파) 외상후 스트레스장애, 우울증(반응성) 등의 질환, 정신분열증(조현병), 편집증, 조울증(양극성장애), 불안장애, 전환장애, 공포장애, 강박장애 등 각종 신경증 및 각종 인격장애는 보상의 대상이 되지 않는다.

### 3) 치매

가) “치매” 라 함은 정상적으로 성숙한 뇌가 질병이나 외상 후 기질성 손상으로 파괴되어 한번 획득한 지적기능이 지속적 또는 전반적으로 저하되는 것을 말한다.

나) 치매의 장애평가는 임상적인 증상 뿐 아니라 뇌영상검사(CT 및 MRI, SPECT 등)를 기초로 진단되어야 하며, 18개월 이상 지속적인 치료 후

평가한다. 다만, 진단시점에 이미 극심한 치매 또는 심한 치매로 진행된 경우에는 6개월간 지속적인 치료 후 평가한다.

다) 치매의 장애평가는 전문의(정신건강의학과, 신경과)에 의한 임상치매 척도(한국판 Expanded Clinical Dementia Rating) 검사결과에 따른다.

#### 4) 뇌전증(간질)

가) “뇌전증(간질)” 이라 함은 돌발적 뇌파이상을 나타내는 뇌질환으로 발작(경련, 의식장애 등)을 반복하는 것을 말한다.

나) 간질발작의 빈도 및 양상은 지속적인 항간질제(항전간제) 약물로도 조절되지 않는 간질을 말하며, 진료기록에 기재되어 객관적으로 확인되는 간질발작의 빈도 및 양상을 기준으로 한다.

다) “심한 간질 발작” 이라 함은 월 8회 이상의 중증발작이 연 6개월 이상의 기간에 걸쳐 발생하고, 발작할 때 유발된 호흡장애, 흡인성 폐렴, 심한 탈진, 구역질, 두통, 인지장애 등으로 요양관리가 필요한 상태를 말한다.

라) “뚜렷한 간질 발작” 이라 함은 월 5회 이상의 중증발작 또는 월 10회 이상의 경증발작이 연 6개월 이상의 기간에 걸쳐 발생하는 상태를 말한다.

마) “약간의 간질 발작” 이라 함은 월 1회 이상의 중증발작 또는 월 2회 이상의 경증발작이 연 6개월 이상의 기간에 걸쳐 발생하는 상태를 말한다.

바) “중증발작” 이라 함은 전신경련을 동반하는 발작으로써 신체의 균형을 유지하지 못하고 쓰러지는 발작 또는 의식장애가 3분이상 지속되는 발작을 말한다.

사) “경증발작” 이라 함은 운동장애가 발생하나 스스로 신체의 균형을 유지할 수 있는 발작 또는 3분 이내에 정상으로 회복되는 발작을 말한다.

<붙임: 일상생활 기본동작(ADLs) 제한 장애평가표>

유형	제한 정도에 따른 지급률
이동 동작	<ul style="list-style-type: none"> <li>• 특별한 보조기구를 사용함에도 불구하고 다른 사람의 계속적인 도움이 없이는 방 밖을 나올 수 없는 상태 또는 침대에서 휠체어로 옮기기를 포함하여 휠체어 이동시 다른 사람의 계속적인 도움이 필요한 상태(40%)</li> <li>• 휠체어 또는 다른 사람의 도움 없이는 방밖을 나올 수 없는 상태 또는 보행이 불가능하나 스스로 휠체어를 밀어 이동이 가능한 상태(30%)</li> <li>• 목발 또는 보행기(walker)를 사용하지 않으면 독립적인 보행이 불가능한 상태(20%)</li> <li>• 보조기구 없이 독립적인 보행은 가능하나 보행시 파행(절뚝거림)이 있으며, 난간을 잡지 않고는 계단을 오르고 내리기가 불가능한 상태 또는 평지에서 100m 이상을 걷지 못하는 상태(10%)</li> </ul>
음식물 섭취	<ul style="list-style-type: none"> <li>• 입으로 식사를 전혀 할 수 없어 계속적으로 튜브(비위관 또는 위루관)나 경정맥 수액을 통해 부분 혹은 전적인 영양공급을 받는 상태(20%)</li> <li>• 수저 사용이 불가능하여 다른 사람의 계속적인 도움이 없이는 식사를 전혀 할 수 없는 상태(15%)</li> <li>• 숟가락 사용은 가능하나 젓가락 사용이 불가능하여 음식물 섭취에 있어 부분적으로 다른 사람의 도움이 필요한 상태(10%)</li> <li>• 독립적인 음식물 섭취는 가능하나 젓가락을 이용하여 생선을 바르거나 음식물을 자르지는 못하는 상태(5%)</li> </ul>
배변· 배뇨	<ul style="list-style-type: none"> <li>• 배설을 돕기 위해 설치한 의료장치나 외과적 시술물을 사용함에 있어 타인의 계속적인 도움이 필요한 상태, 또는 지속적인 유치도뇨관 삽입상태, 방광루, 요도루, 장루상태(20%)</li> <li>• 화장실에 가서 번기위에 앉는 일(요강을 사용하는 일 포함)과 대소변 후에 뒤처리시 다른 사람의 계속적인 도움이 필요한 상태, 또는 간헐적으로 자가 인공도뇨가 가능한 상태(CIC), 기저귀를 이용한 배뇨, 배변 상태(15%)</li> <li>• 화장실에 가는 일, 배변, 배뇨는 독립적으로 가능하나 대소변 후 뒤처리에 있어 다른 사람의 도움이 필요한 상태(10%)</li> <li>• 빈번하고 불규칙한 배변으로 인해 2시간 이상 계속되는 업무를 수행하는 것이 어려운 상태, 또는 배변, 배뇨는 독립적으로 가능하나 요실금, 변실금이 있는 때(5%)</li> </ul>
목욕	<ul style="list-style-type: none"> <li>• 세안, 양치, 샤워, 목욕 등 모든 개인위생 관리시 타인의 지속적인 도움이 필요한 상태(10%)</li> <li>• 세안, 양치시 부분적인 도움 하에 혼자서 가능하나 목욕이나 샤워시 타인의 도움이 필요한 상태(5%)</li> <li>• 세안, 양치와 같은 개인위생관리를 독립적으로 시행가능하나 목욕이나 샤워시 부분적으로 타인의 도움이 필요한 상태(3%)</li> </ul>

유형	제한 정도에 따른 지급률
<p style="text-align: center;"><b>옷입고 벗기</b></p>	<ul style="list-style-type: none"> <li>• 상·하의 의복 착탈시 다른 사람의 계속적인 도움이 필요한 상태(10%)</li> <li>• 상·하의 의복 착탈시 부분적으로 다른 사람의 도움이 필요한 상태 또는 상의 또는 하의중 하나만 혼자서 착탈의가 가능한 상태(5%)</li> <li>• 상·하의 의복 착탈시 혼자서 가능하나 미세동작(단추 잠그고 풀기, 지퍼 올리고 내리기, 끈 묶고 풀기 등)이 필요한 마무리는 타인의 도움이 필요한 상태(3%)</li> </ul>

[별표-비용관련2]

소송목적의 값에 따른 변호사 비용

소송목적의 값	소송비용에 산입되는 비율
2,000만원까지 부분	10%
2,000만원을 초과하여 5,000만원까지 부분 [200만원 + (소송목적의 값 - 2,000만원) × (8/100)]	8%
5,000만원을 초과하여 1억원까지 부분 [440만원 + (소송목적의 값 - 5,000만원) × (6/100)]	6%
1억원을 초과하여 1억5천만원까지 부분 [740만원 + (소송목적의 값 - 1억원) × (4/100)]	4%
1억5천만원을 초과하여 2억원까지 부분 [940만원 + (소송목적의 값 - 1억5천만원) × (2/100)]	2%
2억원을 초과하여 5억원까지 부분 [1,040만원 + (소송목적의 값 - 2억원) × (1/100)]	1%
5억원을 초과하는 부분 [1,340만원 + (소송목적의 값 - 5억원) × (0.5/100)]	0.5%

주) 「변호사보수의 소송비용산입에 관한 규칙」에 정한 변호사비용이 변경되는 경우에는 변경된 규칙에 따릅니다.

[별표-비용관련3]

「민사소송 등 인지법」에서 정한 인지액

소송목적의 값	인지액
1천만원 미만	소송목적의 값 X 0.5%
1천만원 ~ 1억원 미만	5,000원 + 소송목적의 값 X 0.45%
1억원 ~ 10억원 미만	55,000원 + 소송목적의 값 X 0.40%
10억원 이상	555,000원 + 소송목적의 값 X 0.35%

주) 「민사소송 등 인지법」에서 정한 인지액이 변경되는 경우에는 변경된 법에 따릅니다.

[별표-비용관련4]

송달료 규칙에 정한 송달료

	심급		송달료
민사 소송	1심	민사소액	94,000원
		민사단독	141,000원
		민사합의	141,000원
		항소심	112,800원
		상고심	75,200원
행정 소송		1심	94,000원
		항소심	94,000원
		상고심	75,200원

주) 대법원이 정한 송달료 규칙이 변경되는 경우에는 변경된 규칙에 따릅니다.







## 제도성 특별약관



## 1. 이륜자동차 운전 및 탑승 중 상해 부담보 특별약관

### 제1조 (특별약관의 체결 및 효력)

- ① 이 특별약관은 보험계약(특별약관이 부가된 경우에는 그 특별약관을 포함합니다. 이하 「보험계약」이라 합니다)을 체결할 때 보험계약자(이하 「계약자」라 합니다)의 청약과 보험회사(이하 「회사」라 합니다)의 승낙으로 보험계약에 부가하여 이루어 집니다.
- ② 이 특별약관에 대한 회사의 보장개시일(책임개시일)은 보험계약 「제1회 보험료 및 회사의 보장개시」에서 정한 보장개시일(책임개시일)과 동일합니다.
- ③ 이 특별약관은 피보험자가 이륜자동차를 소유, 사용(직업, 직무 또는 동호회 활동 등으로 주기적으로 운전하는 경우에 한하며 일회적인 사용은 제외), 관리하는 경우에 한하여 부가하여 이루어 집니다.
- ④ 보험계약이 해지, 기타사유에 의하여 효력이 없게 된 경우에는 이 특별약관도 더 이상 효력이 없습니다.

### 제2조 (보험금을 지급하지 않는 사유)

- ① 회사는 보험계약의 내용에도 불구하고 피보험자가 보험기간 중에 이륜자동차를 운전(탑승을 포함합니다. 이하 같습니다)하는 중에 발생한 급격하고도 우연한 외래의 상해사고를 직접적인 원인으로 보험계약에서 정한 보험금 지급사유가 발생한 경우에 보험금을 지급하지 않습니다. 다만, 피보험자가 이륜자

동차를 직업, 직무 또는 동호회 활동 등 주기적으로 운전하는 사실을 회사가 입증하지 못한 때에는 보험금을 지급합니다.

- ② 제1항의 이륜자동차라 함은 자동차관리법 시행규칙 제2조에 정한 이륜자동차로 총배기량 또는 정격출력의 크기와 관계없이 1인 또는 2인의 사람을 운송하기에 적합하게 제작된 이륜의 자동차 및 그와 유사한 구조로 되어 있는 자동차를 말합니다.
- ③ 제2항에서 “그와 유사한 구조로 되어 있는 자동차”는 다음 각 호에 해당하는 자동차를 포함합니다.
  - 1. 이륜인 자동차에 측차를 붙인 자동차
  - 2. 조향장치의 조작방식, 동력전달방식 또는 원동기 냉각방식 등이 이륜의 자동차와 유사한 구조로 되어 있는 삼륜 또는 사륜의 자동차로서 승용자동차에 해당하지 아니하는 자동차
- ④ 제2항 및 제3항에서 자동차관리법 시행규칙 변경시 변경된 내용을 적용합니다.
- ⑤ 피보험자에게 보험사고가 발생했을 경우 그 사고가 이륜자동차를 운전하는 도중에 발생한 사고인가 아닌가는 관할 경찰서에서 발행한 교통사고사실 확인원 등을 주된 판단자료로 하여 결정합니다.

### 제3조 (보험료의 납입을 연체하여 해지된 특별약관의 부활(효력회복))

회사는 이 특별약관의 부활(효력회복)청약을 받은 경우에는 계약의 부활(효력회복)을 승낙한 경우에 한하여 보험계약 「보험료의 납입을 연체하여 해지된 특별

약관의 부활(효력회복)」에 따라 이 특별약관의 부활(효력회복)을 취급합니다.

#### **제4조 (준용규정)**

이 특별약관에서 정하지 않은 사항은 보험계약을 따릅니다.

## 2. 보험료 자동납입 특별약관

### 제1조 (보험료납입)

- ① 보험계약자(이하 「계약자」라 합니다)는 제2회 이후의 보험료부터 이 특별약관에 따라 계약자의 지정계좌를 이용하여 보험료를 자동납입하거나 급여이체를 통하여 납입합니다.
- ② 제1회 보험료의 납입방법을 계약자의 지정 금융기관 지정계좌를 통한 자동납입으로 가입하고자 하는 경우에, 보험회사(이하 「회사」라 합니다)는 청약서를 접수하고 자동이체신청에 필요한 정보를 제공한 때(다만, 계약자의 귀책사유로 보험료 납입이 불가능한 경우에는 지정 금융기관 지정계좌로부터 제1회 보험료가 이체된 날을 기준으로 합니다)를 청약일 및 제1회 보험료 납입일로 하여 보험계약(특별약관이 부가된 경우에는 특별약관을 포함합니다. 이하 「보험계약」이라 합니다) 「보험계약의 성립」의 규정을 적용합니다.

### 제2조 (보험료의 영수)

자동납입일자 또는 급여이체일자는 이 청약서에 기재된 보험료납입 해당일에도 불구하고 회사와 계약자가 별도로 약정한 일자로 합니다.

### 제3조 (계약 후 알릴 의무)

계약자는 지정계좌의 번호가 변경 또는 거래정지된 경우에는 그 사실을 즉시 회사에 알려야 합니다.

#### 제4조 (준용규정)

이 특별약관에서 정하지 않은 사항은 보험계약을 따릅니다.

### 3. 단체취급 특별약관

#### 제1조 (적용범위)

이 특별약관은 보험계약(특별약관이 부가된 경우에는 특별약관을 포함합니다. 이하 「보험계약」이라 합니다)을 체결할 때 다음 조건에 해당하는 계약(이하 「단체취급계약」이라 합니다)에 대하여 적용합니다.

- ① 보험계약자(이하 「계약자」라 합니다) 또는 피보험자는 다음 중 한 가지의 단체에 소속되어야 합니다.
  1. 동일한 회사, 사업장, 관공서, 국영기업체, 조합 등 5명 이상의 근로자를 고용하고 있는 단체. 다만, 사업장, 직제, 직종 등으로 구분되어 있는 경우의 단체소속 여부는 관련 법령 등에서 정하는 바에 따릅니다.
  2. 비영리법인단체 또는 변호사회, 의사회 등 동업자단체로서 5명 이상의 구성원이 있는 단체
  3. 그 밖에 단체의 구성원이 명확하고 위험의 동질성이 확보되어 계약의 일괄적인 관리가 가능한 단체로서 5명 이상의 구성원이 있는 단체
- ② 계약자는 단체 또는 단체의 대표자 내지 단체의 소속원으로 합니다. 다만, 계약자가 아닌 단체의 소속원이 보험료 전부 또는 일부를 부담하는 경우에는 그 소속원이 계약자로서의 권리를 행사할 수 있습니다.
- ③ 이 특별약관의 적용을 받기 위해서는 단체에 소속된 피보험자수가 최초 계약시 5명 이상(이하 「피보험자단체」라 합니다)이거나 단체에 소속된 계약자수가 최초 계약시 5명 이상(이하 「계약자단체」라 합니다)이어야 합니다. 또한, 단체 소속원의 배우자,

자녀 또는 부모(배우자의 부모 포함)를 피보험자로 할 수 있습니다.

## 제2조 (대표자의 선정)

단체의 대표자 또는 직책상 대표자를 대리할 수 있는 자 또는 제1조(적용범위) 제2항에서 정한 계약자 중에서 대표자를 선정합니다.

## 제3조 (피보험자의 증가, 감소 또는 교체)

- ① 단체취급계약을 맺은 후 피보험자를 증가, 감소 또는 교체하고자 하는 경우에는 계약자나 피보험자 또는 제2조(대표자의 선정)에서 정한 대표자는 지체없이 서면으로 그 사실을 보험회사(이하 「회사」라 합니다)에 알리고 회사의 승인을 받아야 합니다.
- ② 회사의 보장은 회사가 승인한 이후부터 시작되며 회사가 승인을 거절할 사유가 없는 한 제1항의 서면이 회사에 접수된 때를 승인한 때로 봅니다.
  1. 피보험자단체에 대한 단체취급계약은 보험기간 중 피보험자 감소시에 해당 피보험자의 계약을 해지된 것으로 하며, 새로이 증가 또는 교체되는 피보험자의 보험기간은 이 계약의 남은 보험기간으로 하고, 이로 인하여 발생하는 변경된 보험료를 받고, 추가 또는 환급되는 책임준비금은 받거나 돌려 드립니다. 다만, 피보험자 증가나 교체시에 회사가 받아야 할 책임준비금차액이 발생한 경우 회사의 보장은 책임준비금을 정산한 후 변경된 보험료를 납입하는 날부터 시작합니다.



2. 피보험자단체에 대한 단체취급계약에서 피보험자가 증가 또는 교체될 경우에 암과 같이 회사가 보험금을 지급하지 않는 기간이 있는 보장에 있어서는, 피보험자 증가시에는 책임준비금을 정산한 후 변경된 보험료를 납입한 날부터 회사가 보험금을 지급하지 않는 기간이 적용되며, 피보험자 교체시에는 회사의 승인일부터 회사가 보험금을 지급하지 않는 기간이 적용됩니다.
  3. 계약자단체에 대한 단체취급계약은 보험기간 중 피보험자수의 감소시에 해당 피보험자의 계약을 개별계약으로 전환하여 드립니다.
- ③ 제1항을 위반하였을 경우에는 회사는 새로이 증가 또는 교체되는 해당 피보험자에 대하여는 보상하지 않습니다.
  - ④ 제1항에 따라 새로이 교체되는 피보험자는 피보험자 변경전 계약과 동일한 보장조건 및 인수기준에 따라 가입될 수 있습니다.

#### **제4조 (적용보험료)**

- ① 계약자수 또는 피보험자수가 5명 이상인 경우에는 단체취급보험료를 적용할 수 있습니다.
- ② 보험기간 중 피보험자수가 감소하여 5명 미만이 된 때에는 제1항을 적용하지 않으며, 이후 피보험자수가 증가하여 5명 이상이 된 때에는 다시 제1항을 적용합니다.

## 제5조 (보험료납입)

- ① 보험료는 단체 또는 단체의 대표자와 회사가 정한 날에 대표자가 계약자를 대리하여 보험료를 일괄 납입하여야 합니다. 다만, 급여이체 및 자동이체로 보험료를 납입하는 경우에는 일괄납입으로 봅니다.
- ② 회사는 납입보험료에 대한 영수증을 대표자에게 드립니다. 다만, 단체 또는 단체의 대표자의 요구가 있을 경우이거나 계약자단체인 경우에는 피보험자별로 납입증명서를 발행하여 드립니다.

## 제6조 (특별약관의 소멸)

- ① 다음 중 한 가지의 경우에 해당되는 때에는 이 특별약관은 해당 계약자 또는 피보험자에 대하여 더 이상 효력이 없습니다.
  - 1. 계약자 또는 피보험자가 소속단체를 이탈하였을 때
  - 2. 보험료를 일괄하여 납입하지 않았을 때
- ② 제1항의 규정에 의하여 이 특별약관이 더 이상 효력이 없게 된 경우에는 차회 이후의 보험료는 단체취급 보험료를 적용하지 않습니다.

## 제7조 (적용특칙)

- ① 이 특별약관에서 단체가 규약에 따라 구성원의 전부 또는 일부를 피보험자로 하는 보험계약을 체결하는 경우 타인의 사망을 보험금 지급사유로 하는 보험계약에서 보험계약을 체결할 때까지 피보험자의 서면에 의한 동의를 얻지 않은 보험계약을 무효로 하지 않습니다.

- ② 제1항의 보험계약이 체결된 때에는 회사는 계약자에게만 보험증권을 발행하여 드립니다. 다만, 계약자 또는 피보험자의 요청이 있는 경우에는 피보험자별로 보험증권을 발행하여 드립니다.
- ③ 제1항의 보험계약에서 계약자가 피보험자 또는 그 상속인이 아닌 자를 보험수익자로 지정할 때에는 단체의 규약에서 명시적으로 정하는 경우가 아니면 그 피보험자의 서면 동의를 받아야 합니다.

### **제8조 (준용규정)**

이 특별약관에서 정하지 않은 사항은 보험계약을 따릅니다.

## 4. 지정대리청구서비스 특별약관

### 제1조 (적용대상)

이 특별약관은 보험계약자(이하 「계약자」라 합니다), 피보험자 및 보험수익자가 모두 동일한 보험계약(특별약관이 부가된 경우에는 그 특별약관을 포함합니다. 이하 「보험계약」이라 합니다)에 적용합니다.

### 제2조 (특별약관의 체결 및 소멸)

- ① 이 특별약관은 계약자의 청약과 보험회사(이하 「회사」라 합니다)의 승낙으로 보험계약에 부가하여 이루어집니다.
- ② 제1조(적용대상)의 보험계약이 해지 또는 기타 사유에 의하여 효력이 없게 된 경우에는 이 특별약관은 더 이상 효력이 없습니다.

### 제3조 (지정대리청구인의 지정)

- ① 계약자는 보험계약에서 정한 보험금을 직접 청구할 수 없는 특별한 사정이 있을 경우를 대비하여 계약을 체결할 때 또는 계약체결 이후 다음 각 호의 어느 하나에 해당하는 자 중 1명을 보험금의 대리청구인(이하 「지정대리청구인」이라 합니다)으로 지정할 수 있습니다. 또한, 지정대리청구인은 제4조(지정대리청구인의 변경지정)에 의한 변경 지정 또는 보험금 청구시에도 다음 각 호의 어느 하나에 해당하여야 합니다.

1. 피보험자와 동거하거나 피보험자와 생계를 같이 하고 있는 피보험자의 가족관계등록상 또는 주민등록상의 배우자
  2. 피보험자와 동거하거나 피보험자와 생계를 같이 하고 있는 피보험자의 3촌 이내의 친족
- ② 제1항에도 불구하고 지정대리청구인이 지정된 이후에 제1조(적용대상)의 보험수익자가 변경되는 경우에는 이미 지정된 지정대리청구인의 자격은 자동적으로 상실된 것으로 봅니다.

#### 제4조 (지정대리청구인의 변경지정)

계약자는 다음의 서류를 제출하고 지정대리청구인을 변경 지정할 수 있습니다. 이 경우 회사는 변경 지정을 서면으로 알리거나 보험증권의 뒷면에 기재하여 드립니다.

1. 지정대리청구인 변경신청서(회사양식)
2. 지정대리청구인의 주민등록등본, 가족관계등록부(기본증명서 등)
3. 신분증(주민등록증이나 운전면허증 등 사진이 붙은 정부기관 발행 신분증, 본인이 아닌 경우에는 본인의 인감증명서 또는 본인서명사실확인서 포함)

#### 제5조 (보험금 지급 등의 절차)

- ① 지정대리청구인은 제6조(보험금의 청구)에 정한 구비서류 및 제1조(적용대상)의 보험수익자가 보험금을 직접 청구할 수 없는 특별한 사정이 있음을 증명하는 서류를 제출하고 회사의 승낙을 얻어 제1조(적용대상)

용대상)의 보험수익자의 대리인으로서 보험금(사망 보험금 제외)을 청구하고 수령할 수 있습니다.

- ② 회사가 보험금을 지정대리청구인에게 지급한 경우에는 그 이후 보험금 청구를 받더라도 회사는 이를 지급하지 않습니다.

### 제6조 (보험금의 청구)

지정대리청구인은 회사가 정하는 방법에 따라 다음의 서류를 제출하고 보험금을 청구하여야 합니다.

1. 청구서(회사양식)
2. 사고증명서(장해진단서, 입원치료확인서 등)
3. 신분증(주민등록증이나 운전면허증 등 사진이 붙은 정부기관 발행 신분증)
4. 피보험자 및 지정대리청구인의 가족관계등록부(가족관계증명서) 및 주민등록등본
5. 기타 지정대리청구인이 보험금의 수령에 필요하여 제출하는 서류

### 제7조 (준용규정)

이 특별약관에서 정하지 않은 사항은 보험계약을 따릅니다.

## <참고> 약관에서 인용된 법·규정

[법규 1] 의료법 .....	II-3
[법규 2] 의료급여법 시행령.....	II-4
[법규 3] 의료법 시행규칙.....	II-5
[법규 4] 상법 .....	II-6
[법규 5] 민법 .....	II-7
[법규 6] 전자서명법 .....	II-7
[법규 7] 소비자기본법 .....	II-8
[법규 8] 자동차 관리법.....	II-9
[법규 9] 자동차 관리법 시행령.....	II-9
[법규 10] 자동차 관리법 시행규칙.....	II-10
[법규 11] 자동차손해배상보장법 시행령.....	II-10
[법규 12] 도로교통법 .....	II-11
[법규 13] 자전거 이용 활성화에 관한 법률.....	II-12
[법규 14] 여객자동차운수사업법 시행령.....	II-13
[법규 15] 화재로 인한 재해보상과 보험가입에 관한 법률.....	II-15
[법규 16] 화재로 인한 재해보상과 보험가입에 관한 법률 시행령 ..	II-16
[법규 17] 재난 및 안전관리 기본법 (약칭: 재난안전법) .....	II-18
[법규 18] 재난 및 안전관리 기본법 시행령 (약칭: 재난안전법 시행령) ..	II-18
[법규 19] 민사소송법 .....	II-20
[법규 20] 형법 .....	II-21
[법규 21] 폭력행위등 처벌에 관한 법률.....	II-27
[법규 22] 신용정보의 이용 및 보호에 관한 법률.....	II-28
[법규 23] 신용정보의 이용 및 보호에 관한 법률 시행령.....	II-30
[법규 24] 건설기술 진흥법.....	II-33
[법규 25] 고압가스 안전관리법.....	II-33
[법규 26] 교통사고처리특례법.....	II-34
[법규 27] 도시가스사업법.....	II-35
[법규 28] 산업안전보건법.....	II-35
[법규 29] 시설물의 안전 및 유지관리에 관한 특별법.....	II-35
[법규 30] 송유관 안전관리법.....	II-36

[법규 31]	액화석유가스의 안전관리 및 사업법 .....	II-36
[법규 32]	위험물안전관리법 .....	II-37
[법규 33]	장기등 이식에 관한 법률 .....	II-37
[법규 34]	저수지·댐의 안전관리 및 재해예방에 관한 법률 .....	II-38
[법규 35]	전기공사업법 .....	II-38
[법규 36]	주택법 .....	II-38
[법규 37]	환경범죄 등의 단속 및 가중처벌에 관한 법률 .....	II-39
[법규 38]	지역보건법 .....	II-39
[법규 39]	농어촌 등 보건의료를 위한 특별조치법 .....	II-40
[법규 40]	약사법 .....	II-40
[법규 41]	고용보험법 .....	II-42
[법규 42]	장애인복지법 시행규칙 .....	II-44
[법규 43]	응급의료에 관한 법률 .....	II-46
[법규 44]	응급의료에 관한 법률 시행규칙 .....	II-46
[법규 45]	다중이용업소의 안전관리에 관한 특별법 .....	II-47
[법규 46]	국민건강보험법 .....	II-47
[법규 47]	국민건강보험법 시행령 .....	II-48
[법규 48]	공직선거법 .....	II-50
[법규 49]	한의학 육성법 .....	II-51
[법규 50]	학원의 설립·운영 및 과외교습에 관한 법률 .....	II-51
[법규 51]	공중위생관리법 .....	II-53
[법규 52]	도로법 .....	II-53
[법규 53]	식품위생법 .....	II-54
[법규 54]	아동복지법 .....	II-54
[법규 55]	영유아보육법 .....	II-54
[법규 56]	유통산업발전법 .....	II-55
[법규 57]	초·중등교육법 .....	II-55
[법규 50]	호스피스·완화의료 및 임종과정에 있는 환자의 연명의료결정에 관한 법률 .....	II-55
[법규 50]	감염병의 예방 및 관리에 관한 법률 .....	II-56
[법규 60]	정보통신망 이용촉진 및 정보보호 등에 관한 법률 .....	II-58
[법규 61]	전기통신사업법 .....	II-58
[법규 62]	전기통신금융사기 피해 방지 및 피해금 환급에 관한 특별법 .....	II-58

\* 약관에서 인용한 법·규정은 2018년 12월 기준으로 작성되었습니다.



〔법규1〕

의료법

내용

제3조(의료기관)

- ① 이 법에서 "의료기관"이란 의료인이 공중(公衆) 또는 특정 다수인을 위하여 의료·조산의 업(이하 "의료업"이라 한다)을 하는 곳을 말한다.  
<개정 2009.1.30., 2011.6.7.>
- ② 의료기관은 다음 각 호와 같이 구분한다.
  - 1. 의원급 의료기관: 의사, 치과의사 또는 한의사가 주로 외래환자를 대상으로 각각 그 의료행위를 하는 의료기관으로서 그 종류는 다음 각 목과 같다.
    - 가. 의원
    - 나. 치과의원
    - 다. 한의원
  - 2. 조산원: 조산사가 조산과 임부·해산부·산욕부 및 신생아를 대상으로 보건활동과 교육·상담을하는 의료기관을 말한다.
  - 3. 병원급 의료기관: 의사, 치과의사 또는 한의사가 주로 입원환자를 대상으로 의료행위를 하는 의료기관으로서 그 종류는 다음 각 목과 같다.
    - 가. 병원
    - 나. 치과병원
    - 다. 한방병원
      - 라. 요양병원(「정신건강증진 및 정신질환자 복지서비스 지원에 관한 법률」 제3조제5호에 따른 정신의료기관 중 정신병원, 「장애인복지법」 제58조제1항제2호에 따른 의료재활시설로서 제3조의2의 요건을 갖춘 의료기관을 포함한다. 이하 같다)
      - 마. 종합병원
- ③ 보건복지부장관은 보건의료정책에 필요하다고 인정하는 경우에는 제2항제1호부터 제3호까지의 규정에 따른 의료기관의 종류별 표준업무를 정하여 고시할 수 있다.

제54조(신의료기술평가위원회의 설치 등)

- ① 보건복지부장관은 신의료기술평가에 관한 사항을 심의하기 위하여 보건복지부에 신의료기술평가위원회(이하 "위원회"라 한다)를 둔다.
- ② 위원회는 위원장 1명을 포함하여 20명 이내의 위원으로 구성한다.
- ③ 위원은 다음 각 호의 자 중에서 보건복지부장관이 위촉하거나 임명한다. 다만, 위원장은 제1호 또는 제2호의 자 중에서 임명한다.<개정 2008.2.29., 2010.1.18.>
  - 1. 제28조제1항에 따른 의사회·치과의사회·한의사회에서 각각 추천하는 자
  - 2. 보건의료에 관한 학식이 풍부한 자
  - 3. 소비자단체에서 추천하는 자
  - 4. 변호사의 자격을 가진 자로서 보건의료와 관련된 업무에 5년 이상 종사한 경력에있는 자
  - 5. 보건의료정책 관련 업무를 담당하고 있는 보건복지부 소속 5급 이상의 공무원
- ④ 위원장과 위원의 임기는 3년으로 하되, 연임할 수 있다. 다만, 제3항제5호에 따른 공무원의 경우에는 재임기간으로 한다.
- ⑤ 위원의 자리가 빈 때에는 새로 위원을 임명하고, 새로 임명된 위원의 임기는 임명된 날부터 기산한다.
- ⑥ 위원회의 심의사항을 전문적으로 검토하기 위하여 위원회에 분야별 전문평가위원회를 둔다.
- ⑦ 그 밖에 위원회·전문평가위원회의 구성 및 운영 등에 필요한 사항은 보건복지부령으로 정한다. <개정 2008.2.29., 2010.1.18.>

의료급여법 시행령

내용

제13조(급여비용의 부담)

- ① 법 제10조에 따라 기금에서 부담하는 급여비용의 범위는 별표 1과 같다.  
<개정 2003.12.30., 2005.7.5., 2013.12.11.>
  - 1. 삭제 <2005.7.5.>
  - 2. 삭제 <2005.7.5.>
- ② 삭제 <2005.7.5.>
- ③ 제1항의 규정에 불구하고 법 제15조제1항의 규정에 의하여 의료급여가 제한되는 경우, 기금에 상당한 부담을 초래한다고 인정되는 경우 등 보건복지부령이 정하는 경우 또는 항목에 대하여는 보건복지부령이 정하는 금액을 수급권자가 부담한다.  
<개정 2008.2.29., 2010.3.15.>
- ④ 제1항의 규정에 따라 기금에서 부담하는 급여비용외에 수급권자가 부담하는 본인부담금(이하 "급여대상 본인부담금"이라 한다)과 제3항의 규정에 따라 수급권자가 부담하는 본인부담금은 의료급여기관의 청구에 의하여 수급권자가 의료급여기관에 지급한다. <개정 2004.6.29.>
- ⑤ 제4항의 규정에 따라 의료급여기관에 지급한 급여대상 본인부담금(별표 1 제1호 라목·마목, 같은 표 제2호마목·바목 및 같은 표 제3호에 따라 의료급여기관에 지급한 급여대상 본인부담금은 제외한다. 이하 이 조에서 같다)이 매 30일간 다음 각 호의 금액을 초과한 경우에는 그 초과한 금액의 100분의 50에 해당하는 금액을 보건복지부령이 정하는 바에 따라 시장·군수·구청장이 수급권자에게 지급한다. 다만, 지급하여야 할 금액이 2천원 미만인 경우에는 이를 지급하지 아니한다.  
<개정 2004.6.29., 2007.2.28., 2008.2.29., 2010.3.15., 2012.6.7., 2014.7.16., 2017.12.29.>
  - 1. 1종수급권자 : 2만원
  - 2. 2종수급권자 : 20만원
- ⑥ 급여대상 본인부담금에서 제5항에 따라 지급받은 금액을 차감한 금액이 다음 각 호의 금액을 초과한 경우에는 그 초과금액을 기금에서 부담한다. 다만, 초과금액이 2천원 미만인 경우에는 이를 수급권자가 부담한다.  
<개정 2004.6.29., 2007.2.28., 2009.3.31.>
  - 1. 1종수급권자 : 매 30일간 5만원
  - 2. 2종수급권자 : 연간 80만원. 다만, 「의료법」 제3조제2항제3호라목에 따른 요양병원에 연간 240일을 초과하여 입원한 경우에는 연간 120만원으로 한다.
- ⑦ 시장·군수·구청장은 수급권자가 제6항 본문의 규정에 따라 기금에서 부담하여야 하는 초과금액을 의료급여기관에 지급한 경우에는 보건복지부령이 정하는 바에 따라 그 초과금액을 수급권자에게 지급하여야 한다.  
<신설 2004.6.29., 2008.2.29., 2010.3.15.>

**[별표3]**

**의료법 시행규칙**

**내용**

**제34조(의료기관의 시설기준 및 규격)**

법 제36조제1호에 따른 의료기관의 종류별 시설기준은 별표 3과 같고, 그 시설규격은 별표 4와 같다.

**[별표 3]의료기관의 종류별 시설기준(제34조 관련)**

1-11(생략), 12-20(생략)

시설	종합병원 병원 요양병원	치과병원	한방병원	의원	치과 의원	한의원	조산원
11의2. 탕전실	1 (관련 한의 과 진료과 목을 두고 탕전을 하 는 경우에 만 갖춘다)	1 (관련 한의 과 진료과 목을 두고 탕전을 하 는 경우에 만 갖춘다)	1 (탕전을 하 는 경우에 만 갖춘다)			1 (탕전을 하는 경 우에만 갖춘다)	

**[별표4 ]의료기관의 시설규격**

1. (생략)

2. 중환자실

- 가. 병상이 300개 이상인 종합병원은 입원실 병상 수의 100분의 5 이상을 중환자실 병상으로 만들어야 한다.
- 나. 중환자실은 출입을 통제할 수 있는 별도의 단위로 독립되어야 하며, 무정전(無停電) 시스템을 갖추어야 한다.
- 다. 중환자실의 의사당직실은 중환자실 내 또는 중환자실과 가까운 곳에 있어야 한다.
- 라. 병상 1개당 면적은 10제곱미터 이상으로 하되, 신생아만을 전담하는 중환자실(이하 "신생아중환자실"이라 한다)의 병상 1개당 면적은 5제곱미터 이상으로 한다. 이 경우 "병상 1개당 면적"은 중환자실 내 간호사실, 당직실, 청소실, 기기창고, 청결실, 오물실, 린넨보관실을 제외한 환자 점유 공간[중환자실 내에 있는 간호사 스테이션(station)과 복도는 병상 면적에 포함한다]을 병상 수로 나눈 면적을 말한다.
- 마. 병상마다 중앙공급식 의료가스시설, 심전도모니터, 맥박산소계측기, 지속적 수액주입기를 갖추고, 병상 수의 10퍼센트 이상 개수의 침습적 동맥혈압모니터, 병상 수의 30퍼센트 이상 개수의 인공호흡기, 병상 수의 70퍼센트 이상 개수의 보육기(신생아중환자실에만 해당한다)를 갖추어야 한다.
- 바. 중환자실 1개 단위(Unit)당 후두경, 엠부백(마스크 포함), 심전도기록기, 제세동기를 갖추어야 한다. 다만, 신생아중환자실의 경우에는 제세동기 대신 광선기와 집중치료기를 갖추어야 한다.
- 사. 중환자실에는 전담의사를 둘 수 있다. 다만, 신생아중환자실에는 전담전문의 를 두어야 한다.
- 아. 전담간호사를 두되, 간호사 1명당 연평균 1일 입원환자수는 1.2명(신생아 중 환자실의 경우에는 1.5명)을 초과하여서는 아니 된다.

## 내용

- 자. 중환자실에 설치하는 병상은 벽으로부터 최소 1.2미터 이상, 다른 병상으로부터 최소 2미터 이상 이격하여 설치하여야 한다.
- 차. 중환자실에는 병상 3개당 1개 이상의 손씻기 시설을 설치하여야 한다.
- 카. 중환자실에는 보건복지부장관이 정하는 기준에 따라 병상 10개당 1개 이상의 격리병실 또는 음압격리병실을 설치하여야 한다. 이 경우 음압격리병실은 최소 1개 이상 설치하여야 한다.

### [법규4]

## 상법

## 내용

### 제651조(고지의무위반으로 인한 계약해지)

보험계약당시에 보험계약자 또는 피보험자가 고의 또는 중대한 과실로 인하여 중요한 사항을 고지하지 아니하거나 부실의 고지를 한 때에는 보험자는 그 사실을 안 날로부터 1월내에, 계약을 체결한 날로부터 3년내에 한하여 계약을 해지할 수 있다. 그러나 보험자가 계약당시에 그 사실을 알았거나 중대한 과실로 인하여 알지 못한 때에는 그러하지 아니하다. <개정 1991.12.31.>

### 제651조의2(서면에 의한 질문의 효력)

보험자가 서면으로 질문한 사항은 중요한 사항으로 추정한다. [본조신설 1991.12.31.]

### 제657조(보험사고발생의 통지의무)

- ① 보험계약자 또는 피보험자나 보험수익자는 보험사고의 발생을 안 때에는 지체없이 보험자에게 그 통지를 발송하여야 한다.
- ② 보험계약자 또는 피보험자나 보험수익자가 제1항의 통지의무를 해태함으로써 인하여 손해가 증가된 때에는 보험자는 그 증가된 손해를 보상할 책임이 없다.  
<신설 1991.12.31.>

[법규5]

민법

내용

제27조 (실종의 선고)

- ① 부재자의 생사가 5년간 분명하지 아니한 때에는 법원은 이해관계인이나 검사의 청구에 의하여 실종선고를 하여야 한다.
- ② 전지에 임한 자, 침몰한 선박 중에 있던 자, 추락한 항공기 중에 있던 자 기타 사망의 원인이 될 위난을 당한 자의 생사가 전쟁종지후 또는 선박의 침몰, 항공기의 추락 기타 위난이 종료한 후 1년간 분명하지 아니한 때에도 제1항과 같다.  
<개정 1984.4.10.>

제777조(친족의 범위)

친족관계로 인한 법률상 효력은 이 법 또는 다른 법률에 특별한 규정이 없는 한 다음 각호에 해당하는 자에 미친다.

- 1. 8촌이내의 혈족
- 2. 4촌이내의 인척
- 3. 배우자

[전문개정 1990.1.13.]

[법규6]

전자서명법

내용

제2조(정의)

이 법에서 사용하는 용어의 정의는 다음과 같다.

- 1. (생략)
- 2. "전자서명"이라 함은 서명자를 확인하고 서명자가 당해 전자문서에 서명을 하였음을 나타내는데 이용하기 위하여 당해 전자문서에 첨부되거나 논리적으로 결합된 전자적 형태의 정보를 말한다.
- 3. "공인전자서명"이라 함은 다음 각목의 요건을 갖추고 공인인증서에 기초한 전자서명을 말한다.
  - 가. 전자서명생성정보가 가입자에게 유일하게 속할 것
  - 나. 서명 당시 가입자가 전자서명생성정보를 지배·관리하고 있을 것
  - 다. 전자서명이 있는 후에 당해 전자서명에 대한 변경여부를 확인할 수 있을 것
  - 라. 전자서명이 있는 후에 당해 전자문서의 변경여부를 확인할 수 있을 것

[전문개정 2001.12.31.]

소비자기본법

내용

**제70조(단체소송의 대상 등)**

다음 각 호의 어느 하나에 해당하는 단체는 사업자가 제20조의 규정을 위반하여 소비자의 생명·신체 또는 재산에 대한 권익을 직접적으로 침해하고 그 침해가 계속되는 경우 법원에 소비자권익침해행위의 금지·중지를 구하는 소송(이하 "단체소송"이라 한다)을 제기할 수 있다. <개정 2016.3.29.>

1. 제29조의 규정에 따라 공정거래위원회에 등록된 소비자단체로서 다음 각 목의 요건을 모두 갖춘 단체
  - 가. 정관에 따라 상시적으로 소비자의 권익증진을 주된 목적으로 하는 단체일 것
  - 나. 단체의 정회원수가 1천명 이상일 것
  - 다. 제29조의 규정에 따른 등록 후 3년이 경과하였을 것
2. 제33조에 따라 설립된 한국소비자원
3. 「상공회의소법」에 따른 대한상공회의소, 「중소기업협동조합법」에 따른 중소기업협동조합중앙회 및 전국 단위의 경제단체로서 대통령령이 정하는 단체
4. 「비영리민간단체 지원법」 제2조의 규정에 따른 비영리민간단체로서 다음 각 목의 요건을 모두 갖춘 단체
  - 가. 법률상 또는 사실상 동일한 침해를 입은 50인 이상의 소비자로부터 단체소송의 제기를 요청받을 것
  - 나. 정관에 소비자의 권익증진을 단체의 목적으로 명시한 후 최근 3년 이상 이를 위한 활동실적이 있을 것
  - 다. 단체의 상시 구성원수가 5천명 이상일 것
  - 라. 중앙행정기관에 등록되어 있을 것

[법규8]

자동차 관리법

내용

제3조(자동차의 종류)

- ① 자동차는 다음 각 호와 같이 구분한다. <개정 2011.5.24., 2013.3.23.>
1. 승용자동차: 10인 이하를 운송하기에 적합하게 제작된 자동차
  2. 승합자동차: 11인 이상을 운송하기에 적합하게 제작된 자동차. 다만, 다음 각 목의 어느 하나에 해당하는 자동차는 승차인원에 관계없이 이를 승합자동차로 본다.
    - 가. 내부의 특수한 설비로 인하여 승차인원이 10인 이하로 된 자동차
    - 나. 국토교통부령으로 정하는 경형자동차로서 승차인원이 10인 이하인 전방조종자동차
    - 다. 캠핑용자동차 또는 캠핑용트레일러
  3. 화물자동차: 화물을 운송하기에 적합한 화물적재공간을 갖추고, 화물적재공간의 총적재화물의 무게가 운전자를 제외한 승객이 승차공간에 모두 탑승했을 때의 승객의 무게보다 많은 자동차
  4. 특수자동차: 다른 자동차를 견인하거나 구난작업 또는 특수한 작업을 수행하기에 적합하게 제작된 자동차로서 승용자동차·승합자동차 또는 화물자동차가 아닌 자동차
  5. 이륜자동차: 총배기량 또는 정격출력의 크기와 관계없이 1인 또는 2인의 사람을 운송하기에 적합하게 제작된 이륜의 자동차 및 그와 유사한 구조로 되어 있는 자동차
- ② 제1항에 따른 구분의 세부기준은 자동차의 크기·구조, 원동기의 종류, 총배기량 또는 정격출력 등에 따라 국토교통부령으로 정한다.  
<신설 2011.5.24., 2013.3.23.>
- ③ 제1항에 따른 자동차의 종류는 국토교통부령으로 정하는 바에 따라 세분할 수 있다. <개정 2011.5.24., 2013.3.23.>

[법규9]

자동차 관리법 시행령

내용

제2조(적용이 제외되는 자동차)

- 「자동차관리법」(이하 "법"이라 한다) 제2조제1호 단서에서 "대통령령으로 정하는 것"이라 함은 다음 각호의 것을 말한다. <개정 2008.9.25., 2010.2.5., 2011.11.25.>
1. 「건설기계관리법」에 따른 건설기계
  2. 「농업기계화 촉진법」에 따른 농업기계
  3. 「군수품관리법」에 따른 차량
  4. 궤도 또는 공중선에 의하여 운행되는 차량
  5. 「의료기기법」에 따른 의료기기

[법규10]

자동차 관리법 시행규칙

내용

제2조(자동차의 종별 구분)

「자동차관리법」(이하 "법"이라 한다) 제3조제2항 및 제3항에 따른 자동차의 종류는 그 규모별 세부기준 및 유형별 세부기준에 따라 별표 1과 같이 구분한다.

<개정 2015.7.7., 2017.1.6.>

[법규11]

자동차손해배상보장법 시행령

내용

제2조(건설기계의 범위)

「자동차손해배상 보장법」(이하 "법"이라 한다) 제2조제1호에서 "「건설기계관리법」의 적용을 받는 건설기계 중 대통령령으로 정하는 것"이란 다음 각 호의 것을 말한다.

<개정 2014.2.5.>

1. 덤프트럭
2. 타이어식 기중기
3. 콘크리트믹서트럭
4. 트럭적재식 콘크리트펌프
5. 트럭적재식 아스팔트살포기
6. 타이어식 굴삭기
7. 「건설기계관리법 시행령」 별표 1 제26호에 따른 특수건설기계 중 다음 각 목의 특수건설기계
  - 가. 트럭지게차
  - 나. 도로보수트럭
  - 다. 노면측정장비(노면측정장치를 가진 자주식인 것을 말한다)



**도로교통법**

**내용**

**제2조(정의)**

이 법에서 사용하는 용어의 뜻은 다음과 같다.

<개정 2012.3.21., 2013.3.23., 2014.1.28., 2014.11.19. 2014.11.19., 2017.3.21., 2017.7.26., 2017.10.24.>

(생략)

17. "차마"란 다음 각 목의 차와 우마를 말한다.

가. "차"란 다음의 어느 하나에 해당하는 것을 말한다.

- 1) 자동차
- 2) 건설기계
- 3) 원동기장치자전거
- 4) 자전거
- 5) 사람 또는 가축의 힘이나 그 밖의 동력(動力)으로 도로에서 운전되는 것. 다만, 철길이나 가설(架設)된 선을 이용하여 운전되는 것, 유모차와 행정자치부령으로 정하는 보행보조용 의자차는 제외한다.

나. "우마"란 교통이나 운수(運輸)에 사용되는 가축을 말한다.

(생략)

19. "원동기장치자전거"란 다음 각 목의 어느 하나에 해당하는 차를 말한다.

가. 「자동차관리법」 제3조에 따른 이륜자동차 가운데 배기량 125cc이하의 이륜자동차

나. 배기량 50cc이하 미만(전기를 동력으로 하는 경우에는 정격출력 0.59킬로와트 미만)의 원동기를 단 차(「자전거 이용 활성화에 관한 법률」 제2조제1호의2에 따른 전기자전거는 제외한다)

20. "자전거"란 「자전거 이용 활성화에 관한 법률」 제2조제1호 및 제1호의2에 따른 자전거 및 전기자전거를 말한다.

**제43조(무면허운전 등의 금지)**

누구든지 제80조에 따라 지방경찰청장으로부터 운전면허를 받지 아니하거나 운전면허의 효력이 정지된 경우에는 자동차등을 운전하여서는 아니 된다.

**제44조(술에 취한 상태에서의 운전 금지)**

① 누구든지 술에 취한 상태에서 자동차등(「건설기계관리법」 제26조제 항 단서에 따른 건설기계 외의 건설기계를 포함한다. 이하 이 조, 제45조, 제47조, 제93조 제1항제1호부터 제4호까지 및 제148조의2에서 같다), 노면전차 또는 자전거를 운전하여서는 아니 된다. <개정 2018.3.27.>

② 경찰공무원은 교통의 안전과 위협방지를 위하여 필요하다고 인정하거나 제1항을 위반하여 술에 취한 상태에서 자동차등, 노면전차 또는 자전거를 운전하였다고 인정할 만한 상당한 이유가 있는 경우에는 운전자가 술에 취하였는지를 호흡조사로 측정할 수 있다. 이 경우 운전자는 경찰공무원의 측정에 응하여야 한다. <개정 2014.12.30., 2018.3.27.>

③ 제2항에 따른 측정 결과에 불복하는 운전자에 대하여는 그 운전자의 동의를 받아 혈액 채취 등의 방법으로 다시 측정할 수 있다.

④ 제1항에 따라 운전이 금지되는 술에 취한 상태의 기준은 운전자의 혈중알코올농도가 0.05퍼센트 이상인 경우로 한다.

## 내용

### 제151조(벌칙)

차의 운전자가 업무상 필요한 주의를 게을리하거나 중대한 과실로 다른 사람의 건조물이나 그 밖의 재물을 손괴한 경우에는 2년 이하의 금고나 500만원 이하의 벌금에 처한다.

### [법규13]

## 자전거 이용 활성화에 관한 법률

## 내용

### 제2조(정의)

이 법에서 사용하는 용어의 뜻은 다음과 같다.

1. "자전거"란 사람의 힘으로 페달이나 손페달을 사용하여 움직이는 구동장치(驅動裝置)와 조향장치(操向裝置) 및 제동장치(制動裝置)가 있는 바퀴가 둘 이상인 차로써 행정안전부령으로 정하는 크기와 구조를 갖춘 것을 말한다.
  - 1의2. "전기자전거"란 자전거로서 사람의 힘을 보충하기 위하여 전동기를 장착하고 다음 각 목의 요건을 모두 충족하는 것을 말한다.
    - 가. 페달(손페달을 포함한다)과 전동기의 동시 동력으로 움직이며, 전동기만으로는 움직이지 아니할 것
    - 나. 시속 25킬로미터 이상으로 움직일 경우 전동기가 작동하지 아니할 것
    - 다. 부착된 장치의 무게를 포함한 자전거의 전체 중량이 30킬로그램 미만일 것

여객자동차운수사업법 시행령

내용

제3조(여객자동차운수사업의 종류)

법 제3조제2항에 따라 같은 조 제1항제1호 및 제2호에 따른 노선 여객자동차운수사업과 구역 여객자동차운수사업은 다음 각 호와 같이 세분한다. <개정 2008.11.26., 2009.11.27., 2011.12.8., 2011.12.30., 2012.11.23., 2013.3.23., 2015.1.28., 2016.1.6., 2016.1.22.>

1. 노선 여객자동차운수사업

- 가. 시내버스운송사업: 주로 특별시·광역시·특별자치시 또는 시(「제주특별자치도 설치 및 국제자유도시 조성을 위한 특별법」 제10조제2항에 따른 행정시를 포함한다. 이하 같다)의 단일행정구역에서 운행계통을 정하고 국토교통부령으로 정하는 자동차를 사용하여 여객을 운송하는 사업. 이 경우 국토교통부령으로 정하는 바에 따라 광역급행형·직행좌석형·좌석형 및 일반형 등으로 그 운행형태를 구분한다.
- 나. 농어촌버스운송사업: 주로 군(광역시의 군은 제외한다)의 단일 행정구역에서 운행 계통을 정하고 국토교통부령으로 정하는 자동차를 사용하여 여객을 운송하는 사업. 이 경우 국토교통부령으로 정하는 바에 따라 직행좌석형·좌석형 및 일반형 등으로 그 운행형태를 구분한다.
- 다. 마을버스운송사업: 주로 시·군·구의 단일 행정구역에서 기점·종점의 특수성이나 사용되는 자동차의 특수성 등으로 인하여 다른 노선 여객자동차운수사업자가 운행하기 어려운 구간을 대상으로 국토교통부령으로 정하는 기준에 따라 운행계통을 정하고 국토교통부령으로 정하는 자동차를 사용하여 여객을 운송하는 사업
- 라. 시외버스운송사업: 운행계통을 정하고 국토교통부령으로 정하는 자동차를 사용하여 여객을 운송하는 사업으로서 가목부터 다목까지의 사업에 속하지 아니하는 사업. 이 경우 국토교통부령이 정하는 바에 따라 고속형·직행형 및 일반형 등으로 그 운행형태를 구분한다.

2. 구역 여객자동차운수사업

- 가. 전세버스운송사업: 운행계통을 정하지 아니하고 전국을 사업구역으로 정하여 1개의 운송계약에 따라 국토교통부령으로 정하는 자동차를 사용하여 여객을 운송하는 사업. 다만, 다음 어느 하나에 해당하는 기관 또는 시설 등의 장과 1개의 운송계약(운임의 수령주체와 관계없이 개별 탑승자로부터 현금이나 회수권 또는 카드결제 등의 방식으로 운임을 받는 경우는 제외한다)에 따라 그 소속원(산업단지 관리기관의 경우에는 해당 산업단지 입주기업체의 소속원을 말한다)만의 통근·통학목적으로 자동차를 운행하는 경우에는 운행계통을 정하지 아니한 것으로 본다.
  - 1) 정부기관·지방자치단체와 그 출연기관·연구기관 등 공법인
  - 2) 회사, 「초·중등교육법」 제2조에 따른 학교, 「고등교육법」 제2조에 따른 학교, 「유아교육법」 제2조제2호에 따른 유치원, 「영유아보육법」 제10조에 따른 어린이집, 「학원의 설립·운영 및 과외교습에 관한 법률」 제2조의2제1항제1호에 따른 학교교과교습학원 또는 「체육시설의 설치·이용에 관한 법률」 제3조에 따른 체육시설(「유통산업발전법」 제2조제3호에 따른 대규모점포에 부설된 체육시설은 제외한다)
- 3) 「산업집적활성화 및 공장설립에 관한 법률」에 따른 산업단지 중 국토교통부장관 또는 특별시장·광역시장·특별자치시장·도지사·특별자치도지사(이하"시·도지사"라 한다)가 정하여 고시하는 산업단지의 관리기관

## 내용

- 나. 특수여객자동차운송사업: 운행계통을 정하지 아니하고 전국을 사업구역으로 하여 1개의 운송 계약에 따라 국토교통부령으로 정하는 특수한 자동차를 사용하여 장래에 참여하는 자와 시체(유골을 포함한다)를 운송하는 사업
- 다. 일반택시운송사업: 운행계통을 정하지 아니하고 국토교통부령으로 정하는 사업 구역에서 1개의 운송계약에 따라 국토교통부령으로 정하는 자동차를 사용하여 여객을 운송하는 사업. 이 경우 국토교통부령으로 정하는 바에 따라 경형·소형·중형·대형·모범형 및 고급형 등으로 구분한다.
- 라. 개인택시운송사업: 운행계통을 정하지 아니하고 국토교통부령으로 정하는 사업 구역에서 1개의 운송계약에 따라 국토교통부령으로 정하는 자동차 1대를 사업자가 직접 운전(사업자의 질병 등 국토교통부령으로 정하는 사유가 있는 경우는 제외한다)하여 여객을 운송하는 사업. 이 경우 국토교통부령으로 정하는 바에 따라 경형·소형·중형·대형·모범형 및 고급형 등으로 구분한다.

**화재로 인한 재해보상과 보험가입에 관한 법률**

**내용**

**제2조(정의)**

이 법에서 사용하는 용어의 정의는 다음과 같다. <개정 2017.4.18.>

1. “손해보험회사”라 함은 보험업법 제4조의 규정에 의한 화재보험사업의 허가를 받은 자를 말한다.
2. “특약부화재보험”이란 화재로 인한 건물의 손해와 제4조제1항에 따른 손해배상 책임을 담보하는 보험을 말한다.
3. “특수건물”이란 국유건물·공유건물·교육시설·백화점·시장·의료시설·호텔·숙박업소·다중이용업소·운수시설·공장·공동주택과 그 밖에 여러 사람이 출입 또는 근무하거나 거주하는 건물로서 화재의 위험이나 건물의 면적 등을 고려하여 대통령령으로 정하는 건물을 말한다.

[전문개정 2011.5.19.]

**제4조(특수건물 소유자의 손해배상책임)**

- ① 특수건물의 소유자는 그 특수건물의 화재로 인하여 다른 사람이 사망하거나 부상을 입었을 때 또는 다른 사람의 재물에 손해가 발생한 때에는 과실이 없는 경우에도 제8조제1항제2호에 따른 보험금액의 범위에서 그 손해를 배상할 책임이 있다. 이 경우 「실화책임에 관한 법률」에도 불구하고 특수건물의 소유자에게 경과실(經過失)이 있는 경우에도 또한 같다. <개정 2017.4.18.>
- ② 특수건물 소유자의 손해배상책임에 관하여는 이 법에서 규정하는 것 외에는 「민법」에 따른다. [전문개정 2011.5.19.]

**제16조(안전점검)**

- ① 협회는 보험계약을 체결할 때 또는 보험계약을 갱신할 때마다 해당 특수건물의 화재예방 및 소화시설의 안전점검을 하여야 한다. 다만, 다음 각 호의 어느 하나에 해당하는 특수건물에 대하여는 대통령령으로 정하는 바에 따라 일정 기간 안전점검을 하지 아니할 수 있다.
  1. 안전점검 결과 총리령으로 정하는 화재위험도지수(「보험업법」 제176조에 따른 보험요율 산출기관이 정한 화재위험도지수를 말한다)가 낮은 특수건물
  2. 「고압가스 안전관리법」 제13조의2제1항에 따라 안전성향상계획을 작성하는 건물로서 총리령으로 정하는 위험도가 낮은 특수건물
  3. 「산업안전보건법」 제49조의2제1항에 따라 공정안전보고서를 작성하는 건물로서 총리령으로 정하는 위험도가 낮은 특수건물
- ② 협회는 필요하다고 인정할 때에는 특약부화재보험에 가입한 특수건물에 대하여 화재예방 및 소화시설의 안전점검을 할 수 있다. 이 경우 제1항 단서를 준용한다.
- ③ 특수건물의 소유자는 정당한 이유가 없으면 제1항과 제2항에 따른 안전점검에 응하여야 한다.
- ④ 특수건물의 소유자가 제1항이나 제2항에 따른 안전점검에 응하지 아니하면 협회는 소방관서의 장에게 그에 대한 안전점검을 요청할 수 있다.
- ⑤ 협회는 제1항과 제2항에 따른 안전점검을 할 때에 어떠한 명목의 비용도 받을 수 없다.
- ⑥ 제1항과 제2항에 따른 안전점검은 대통령령으로 정하는 바에 따른다.

[전문개정 2011.5.19.]

**화재로 인한 재해보상과 보험가입에 관한 법률 시행령**

**내용**

**제1조(목적)**

이 영은 「화재로 인한 재해보상과 보험가입에 관한 법률」에서 위임된 사항과 그 시행에 필요한 사항을 규정함을 목적으로 한다. <개정 2010.12.7., 2017.10.17.>

**제2조 (특수건물)**

① 「화재로 인한 재해보상과 보험가입에 관한 법률」(이하 "법"이라 한다) 제2조제3호에서 "대통령령으로 정하는 건물"이란 다음 각 호의 어느 하나에 해당하는 건물을 말한다. <개정 1997.6.13., 1998.4.1., 1999.5.24., 2001.7.7., 2002.12.5., 2003.6.30., 2003.11.29., 2008.2.29., 2009.7.27., 2009.8.6., 2010.12.7., 2012.1.31., 2014.7.7., 2016.8.11., 2017.10.17.>

1. 「국유재산법」 제5조제1항제1호에 따른 부동산 중 연면적이 1천제곱미터 이상인 건물 및 이 건물과 같은 용도로 사용하는 부속건물. 다만, 대통령 관저(官邸)와 특수용도로 사용하는 건물로서 금융위원회가 지정하는 건물을 제외한다.
- 1의2. 「공유재산 및 물품 관리법」 제4조제1항제1호에 따른 부동산 중 연면적이 1천제곱미터 이상인 건물 및 이 건물과 같은 용도로 사용하는 부속건물. 다만, 「한국지방재정공제회법」에 따른 한국지방재정공제회(이하 "한국지방재정공제회"라 한다) 또는 사단법인 교육시설재난공제회가 운영하는 공제 중 특약부화재보험과 같은 정도의 손해를 보상하는 공제에 가입한 지방자치단체 소유의 건물은 제외한다.
2. 「학원의 설립·운영 및 과외교습에 관한 법률」 제2조제1호에 따른 학원으로 사용하는 부분의 바닥면적의 합계가 2천제곱미터 이상인 건물
3. 「의료법」 제3조제2항제3호에 따른 병원급 의료기관으로 사용하는 건물로서 연면적의 합계가 3천제곱미터 이상인 건물
4. 「관광진흥법」 제3조제1항제2호에 따른 관광숙박업으로 사용하는 건물로서 연면적의 합계가 3천제곱미터 이상인 건물
5. 「공중위생관리법」 제2조제1항제2호에 따른 숙박업으로 사용하는 부분의 바닥면적의 합계가 3천제곱미터 이상인 건물
6. 「공연법」 제2조제4호에 따른 공연장으로 사용하는 건물로서 연면적의 합계가 3천제곱미터 이상인 건물
7. 「방송법」 제2조제2호의 규정에 의한 방송사업을 목적으로 사용하는 건물로서 연면적의 합계가 3천제곱미터이상인 건물
8. 「유통산업발전법」 제2조제3호의 규정에 의한 대규모점포로 사용하는 부분의 바닥면적의 합계가 3천제곱미터이상인 건물
9. 「농수산물유통 및 가격안정에 관한 법률」 제2조제2호 및 제6호에 따른 농수산물도매시장 및 민영농수산물도매시장으로 사용하는 건물로서 연면적의 합계가 3천제곱미터 이상인 건물. 다만, 한국지방재정공제회가 행하는 공제중 신체손해배상특약부화재보험과 같은 정도의 손해를 보상하는 공제에 가입한 지방자치단체 및 지방공기업 소유의 건물을 제외한다.
10. 다음 각 목의 영업으로 사용하는 부분의 바닥면적의 합계가 2천제곱미터 이상인 건물
  - 가. 「게임산업진흥에 관한 법률」 제2조제6호에 따른 게임제공업
  - 나. 「게임산업진흥에 관한 법률」 제2조제7호에 따른 인터넷컴퓨터게임시설제공업

## 내용

- 다. 「음악산업진흥에 관한 법률」 제2조제13호에 따른 노래연습장업  
 라. 「식품위생법 시행령」 제21조제8호가목에 따른 휴게음식점영업  
 마. 「식품위생법 시행령」 제21조제8호나목에 따른 일반음식점영업  
 바. 「식품위생법 시행령」 제21조제8호다목에 따른 단란주점영업  
 사. 「식품위생법 시행령」 제21조제8호라목에 따른 유흥주점영업
11. 「초·중등교육법」 제2조 및 「고등교육법」 제2조에 따른 학교건물로서 연면적의 합계가 3천제곱미터이상인 건물. 다만, 사단법인 교육시설재난공제회가 행하는 공제중 신체손해배상특약부화재보험과 같은 정도의 손해를 보상하는 공제에 가입한 건물을 제외한다.
  12. 「주택법 시행령」 제3조제1항에 따른 공동주택으로서 16층 이상의 아파트 및 부속건물. 이 경우 「공동주택관리법」 제2조제1항제10호에 따른 관리주체에 의하여 관리되는 동일한 아파트단지안에 있는 15층 이하의 아파트를 포함한다.
  13. 「산업집적활성화 및 공장설립에 관한 법률」 제2조제1호에 따른 공장으로서 연면적의 합계가 3천제곱미터이상인 건물
  14. 층수가 11층이상인 건물. 다만, 아파트(제12호에 따른 아파트는 제외한다)·창고 및 모든 층을 주차용으로 사용하는 건물과 한국지방재정공제회가 행하는 공제중 신체손해배상특약부화재보험과 같은 정도의 손해를 보상하는 공제에 가입한 지방자치단체 및 지방공기업 소유의 건물을 제외한다.
  15. 「공중위생관리법」 제2조제1항제3호에 따른 목욕장업으로 사용하는 부분의 바닥면적의 합계가 2천제곱미터 이상인 건물
  16. 「영화 및 비디오물의 진흥에 관한 법률」 제2조제10호에 따른 영상상영관으로 사용하는 부분의 바닥면적의 합계가 2천제곱미터 이상인 건물
  17. 「도시철도법」 제2조제3호가목에 따른 도시철도의 역사(驛舍) 및 역 시설로 사용하는 건물로서 연면적이 3천제곱미터 이상인 건물. 다만, 한국지방재정공제회가 행하는 공제 중 신체손해배상특약부화재보험과 같은 정도의 손해를 보상하는 공제에 가입한 지방자치단체 및 지방공기업 소유의 건물은 제외한다.
  18. 「사격 및 사격장 안전관리에 관한 법률」 제5조에 따른 실내사격장으로 사용하는 건물
- ② 제1항제12호 및 제14호의 규정에 의한 건물의 층수계산방법은 건축법시행령의 규정에 의하되, 건축물의 옥상부분으로서 그 용도가 명백한 계단실 또는 물탱크실인 경우에는 층수로 산입하지 아니하며, 지하층은 이를 층으로 보지 아니한다.  
 <개정 1974.12.31., 1991.9.3., 1997.6.13., 2002.12.5., 2017.10.17.>

[법규17]

**재난 및 안전관리 기본법 (약칭: 재난안전법)**

**내용**

**제76조(재난 보험등의 가입 등)**

① 국가는 국민과 지방자치단체가 자기의 책임과 노력으로 재난에 대비할 수 있도록 재난 관련 보험·공제(이하 "보험등"이라 한다)를 개발·보급하기 위하여 노력하여야 한다. <개정 2016.1.7.>

② 다음 각 호에 해당하는 시설 중 대통령령으로 정하는 시설을 소유·관리 또는 점유하는 자는 해당 시설에서 발생하는 화재, 붕괴, 폭발 등으로 인한 타인의 생명·신체나 재산상의 손해를 보상하기 위하여 보험등에 가입하여야 한다. 이 경우 다른 법률에 따라 그 손해의 보상내용을 충족하는 보험등에 가입한 경우에는 이 법에 따른 보험등에 가입한 것으로 본다.<신설 2016.1.7., 2017.1.17.>

1. 「시설물의 안전 및 유지관리에 관한 특별법」 제2조에 따른 시설물

2. 삭제<2017.1.17.>

3. 그 밖에 재난이 발생할 경우 타인에게 중대한 피해를 입힐 우려가 있는 시설

③ 제2항에 따른 보험등의 종류, 보상한도액 및 그 밖에 필요한 사항은 대통령령으로 정한다.<신설 2016.1.7.>

④ 행정안전부장관은 제2항에 따른 보험등의 가입관리 업무를 위하여 필요한 경우 대통령령으로 정하는 바에 따라 중앙행정기관의 장 또는 지방자치단체의 장에게 행정적 조치를 하도록 요청하거나 관계 행정기관, 보험회사 및 보험 관련 단체에 보험등의 가입관리 업무에 필요한 자료를 요청할 수 있다. 이 경우 요청을 받은 자는 정당한 사유가 없으면 이에 따라야 한다.<신설 2016.1.7., 2017.7.26.>

⑤ 국가는 예산의 범위에서 대통령령으로 정하는 바에 따라 보험료와 공제회비의 일부, 보험등의 운영과 관리 등에 필요한 비용의 일부를 지원할 수 있다.<개정 2016.1.7.>

[전문개정 2010.6.8.]

[제목개정 2016.1.7.]

[법규18]

**재난 및 안전관리 기본법 시행령 (약칭 : 재난안전법 시행령)**

**내용**

**제83조의2(재난 관련 보험 또는 공제의 가입대상 시설)**

법 제76조제2항 각 호 외의 부분 전단에서 "대통령령으로 정하는 시설"이란 별표 3에 따른 시설(이하 "가입대상시설"이라 한다)을 말한다.

[본조신설 2017.1.6.]

**제83조의3(재난 관련 보험 또는 공제의 보상한도액 등)**

① 법 제76조제2항에 따른 보험 또는 공제(이하 "보험등"이라 한다)는 다음 각 호의 구분에 따른 보상한도액의 기준을 모두 충족하는 보험등이어야 한다.

1. 사망 또는 부상의 경우: 피해자 1명당 「자동차손해배상 보장법 시행령」 제3조제1항 및 제2항에 따른 금액의 범위에서 피해자에게 발생한 손해액을 지급할 것

2. 재산상 손해의 경우: 사고 1건당 10억원의 범위에서 피해자에게 발생한 손해액을 지급할 것



## 내용

② 법 제76조제2항에 따라 보험등에 가입하여야 하는 자(이하 "가입의무자"라 한다)는 다음 각 호의 구분에 따른다.

1. 가입대상시설의 소유자와 점유자가 동일한 경우: 소유자
2. 가입대상시설의 소유자와 점유자가 다른 경우: 점유자
3. 소유자 또는 점유자와의 계약에 따라 가입대상시설에 대한 관리책임과 권한을 부여받은 자(이하 "관리자"라 한다)가 있거나 다른 법령에 따라 관리자로 규정된 자가 있는 경우: 관리자

③ 가입의무자는 법 제76조제2항에 따라 다음 각 호의 구분에 따른 시기까지(보험등의 유효기간이 만료되는 경우에는 그 만료일까지) 보험등에 가입하여야 한다.

1. 별표 3 제1호부터 제7호까지에 해당하는 가입대상시설: 해당 가입대상시설에 대한 허가·등록·신고·면허 또는 승인(이하 "허가등"이라 한다)이 완료된 날부터 30일 이내
2. 별표 3 제8호부터 제19호까지에 해당하는 가입대상시설: 해당 가입대상시설의 본래 사용 목적에 따른 사용 개시 전까지

[본조신설 2017.1.6.]

### [별표 3] <신설 2017. 1. 6.>

#### 재난 관련 보험 또는 공제의 가입대상 시설(제83조의2 관련)

1. 「공중위생관리법」 제2조제1항제2호에 따른 숙박업을 하는 시설
2. 「관광진흥법」 제3조제1항제2호에 따른 관광숙박업을 하는 시설
3. 「과학관의 설립·운영 및 육성에 관한 법률」 제2조제1호에 따른 과학관
4. 「물류시설의 개발 및 운영에 관한 법률」 제21조의2제1항제1호에 따른 물류창고업의 등록 대상 물류창고
5. 「박물관 및 미술관 진흥법」 제16조제1항에 따라 등록을 하는 박물관 및 미술관
6. 「식품위생법 시행령」 제21조제8호가목에 따른 휴게음식점영업 또는 같은 호 나목에 따른 일반음식점영업을 위하여 영업장으로 사용하는 바닥면적의 합계가 100제곱미터 이상인 시설
7. 「장사 등에 관한 법률」 제28조의2제1항 또는 제29조제1항에 따라 설치되는 장례식장
8. 「경륜·경정법」 제5조제1항에 따라 설치되는 경륜장 또는 경정장
9. 「경륜·경정법」 제9조제2항에 따라 경주장 외의 장소에 설치되는 승자투표권의 발매, 환급금 및 반환금의 지급사무 등을 처리하기 위한 시설
10. 「국제회의산업 육성에 관한 법률」 제2조제3호에 따른 국제회의시설
11. 「국토의 이용 및 관리에 관한 법률」 제43조제2항에 따른 도시·군계획시설로 설치되는 지하도상가
12. 「도로법 시행령」 제55조제5호에 따른 점용허가를 받는 지하상가
13. 「도서관법」 제2조제1호에 따른 도서관
14. 「석유 및 석유대체연료사업법 시행령」 제2조제3호에 따른 주유소
15. 「여객자동차 운수사업법」 제2조제5호에 따른 여객자동차터미널
16. 「전시산업발전법」 제2조제4호에 따른 전시시설
17. 「주택법 시행령」 제3조제1항에 따른 공동주택으로서 15층 이하의 아파트(「공동주택관리법」 제2조제1항제2호에 따른 의무관리대상 공동주택에 한정한다) 및 부속건물
18. 「한국마사회법」 제4조제1항에 따라 설치되는 경마장
19. 「한국마사회법」 제6조제2항에 따라 경마장 외의 장소에 설치되는 마권의 발매 등을 처리하기 위한 시설

민사소송법

내용

제254조(재판장등의 소장심사권)

- ① 소장이 제249조제1항의 규정에 어긋나는 경우와 소장에 법률의 규정에 따른 인지를 붙이지 아니한 경우에는 재판장은 상당한 기간을 정하고, 그 기간 이내에 흠을 보정하도록 명하여야 한다. 재판장은 법원사무관등으로 하여금 위 보정명령을 하게 할 수 있다. <개정 2014.12.30.>
- ② 원고가 제1항의 기간 이내에 흠을 보정하지 아니한 때에는 재판장은 명령으로 소장을 각하하여야 한다.
- ③ 제2항의 명령에 대하여는 즉시항고를 할 수 있다.
- ④ 재판장은 소장을 심사하면서 필요하다고 인정하는 경우에는 원고에게 청구하는 이유에 대응하는 증거방법을 구체적으로 적어 내도록 명할 수 있으며, 원고가 소장에 인용한 서증(書證)의 등본 또는 사본을 붙이지 아니한 경우에는 이를 제출하도록 명할 수 있다.

[제목개정 2014.12.30.]

제266조(소의 취하)

- ① 소는 판결이 확정될 때까지 그 전부나 일부를 취하할 수 있다.
- ② 소의 취하는 상대방이 본안에 관하여 준비서면을 제출하거나 변론준비기일에서 진술하거나 변론을 한 뒤에는 상대방의 동의를 받아야 효력을 가진다.
- ③ 소의 취하는 서면으로 하여야 한다. 다만, 변론 또는 변론준비기일에서 말로 할 수 있다.
- ④ 소장을 송달한 뒤에는 취하의 서면을 상대방에게 송달하여야 한다.
- ⑤ 제3항 단서의 경우에 상대방이 변론 또는 변론준비기일에 출석하지 아니한 때에는 그 기일의 조서등본을 송달하여야 한다.
- ⑥ 소취하의 서면이 송달된 날부터 2주 이내에 상대방이 이의를 제기하지 아니한 경우에는 소취하에 동의한 것으로 본다. 제3항 단서의 경우에 있어서, 상대방이 기일에 출석한 경우에는 소를 취하한 날부터, 상대방이 기일에 출석하지 아니한 경우에는 제5항의 등본이 송달된 날부터 2주 이내에 상대방이 이의를 제기하지 아니하는 때에도 또한 같다.

제269조(반소)

- ① 피고는 소송절차를 원저히 지연시키지 아니하는 경우에만 변론을 종결할 때까지 본소가 계속된 범위에 반소를 제기할 수 있다. 다만, 소송의 목적이 된 청구가 다른 범위의 관할에 전속되지 아니하고 본소의 청구 또는 방어의 방법과 서로 관련이 있어야 한다.
- ② 본소가 단독사건인 경우에 피고가 반소로 합의사건에 속하는 청구를 한 때에는 법원은 직권 또는 당사자의 신청에 따른 결정으로 본소와 반소를 합의부에 이송하여야 한다. 다만, 반소에 관하여 제30조의 규정에 따른 관할권이 있는 경우에는 그러하지 아니하다.

제399조(원심재판장등의 항소장심사권)

- ① 항소장이 제397조제2항의 규정에 어긋난 경우와 항소장에 법률의 규정에 따른 인지를 붙이지 아니한 경우에는 원심재판장은 항소인에게 상당한 기간을 정하여 그 기간 이내에 흠을 보정하도록 명하여야 한다. 원심재판장은 법원사무관등으로 하여금 위 보정명령을 하게 할 수 있다.

## 내용

- ② 항소인이 제1항의 기간 이내에 흠을 보정하지 아니한 때와, 항소기간을 넘긴 것이 분명한 때에는 원심재판장은 명령으로 항소장을 각하하여야 한다.
- ③ 제2항의 명령에 대하여는 즉시항고를 할 수 있다.  
[제목개정 2014.12.30.]

### 제402조(항소심재판장등의 항소장심사권)

- ① 항소장이 제397조제2항의 규정에 어긋나거나 항소장에 법률의 규정에 따른 인지를 붙이지 아니하였음에도 원심재판장등이 제399조제1항의 규정에 의한 명령을 하지 아니한 경우, 또는 항소장의 부분을 송달할 수 없는 경우에는 항소심재판장은 항소인에게 상당한 기간을 정하여 그 기간 이내에 흠을 보정하도록 명하여야 한다. 항소심재판장은 법원사무관등으로 하여금 위 보정명령을 하게 할 수 있다.  
<개정 2014.12.30.>
- ② 항소인이 제1항의 기간 이내에 흠을 보정하지 아니한 때, 또는 제399조제2항의 규정에 따라 원심재판장이 항소장을 각하하지 아니한 때에는 항소심재판장은 명령으로 항소장을 각하하여야 한다.
- ③ 제2항의 명령에 대하여는 즉시항고를 할 수 있다. [제목개정 2014.12.30.]

### 제412조(반소의 제기)

- ① 반소는 상대방의 심급의 이익을 해할 우려가 없는 경우 또는 상대방의 동의를 받은 경우에 제기할 수 있다.
- ② 상대방이 이익을 제기하지 아니하고 반소의 본안에 관하여 변론을 한 때에는 반소제기에 동의한 것으로 본다.

### 제425조(항소심절차의 준용)

상고와 상고심의 소송절차에는 특별한 규정이 없으면 제1장의 규정을 준용한다.

## [법규20]

## 형법

## 내용

### 제13장 방화와 실화의 죄

#### 제170조(실화)

- ① 과실로 인하여 제164조 또는 제165조에 기재한 물건 또는 타인의 소유에 속하는 제166조에 기재한 물건을 소훼한 자는 1천500만원 이하의 벌금에 처한다.  
<개정 1995.12.29.>

- ② 과실로 인하여 자기의 소유에 속하는 제166조 또는 제167조에 기재한 물건을 소훼하여 공공의 위험을 발생하게 한 자도 전항의 형과 같다.

#### 제171조(업무상실화, 중실화)

업무상과실 또는 중대한 과실로 인하여 제170조의 죄를 범한 자는 3년 이하의 금고 또는 2천만원 이하의 벌금에 처한다. <개정 1995.12.29.>

### 제24장 살인의 죄

#### 제250조(살인, 존속살해)

- ① 사람을 살해한 자는 사형, 무기 또는 5년 이상의 징역에 처한다.
- ② 자기 또는 배우자의 직계존속을 살해한 자는 사형, 무기 또는 7년 이상의 징역에 처한다. <개정 1995.12.29.>

## 내용

### 제251조(영아살해)

직계존속이 치욕을 은폐하기 위하거나 양육할 수 없음을 예상하거나 특히 참작할 만한 동기로 인하여 분만중 또는 분만직후의 영아를 살해한 때에는 10년 이하의 징역에 처한다.

### 제252조(촉탁, 승낙에 의한 살인등)

- ① 사람의 촉탁 또는 승낙을 받아 그를 살해한 자는 1년 이상 10년 이하의 징역에 처한다.
- ② 사람을 교사 또는 방조하여 자살하게 한 자도 전항의 형과 같다.

### 제253조(위계등에 의한 촉탁살인등)

전조의 경우에 위계 또는 위력으로써 촉탁 또는 승낙하게 하거나 자살을 결의하게 한 때에는 제250조의 예에 의한다.

### 제254조(미수범)

전4조의 미수범은 처벌한다.

### 제255조(예비, 음모)

제250조와 제253조의 죄를 범할 목적으로 예비 또는 음모한 자는 10년 이하의 징역에 처한다.

### 제256조(자격정지의 병과)

제250조, 제252조 또는 제253조의 경우에 유기징역에 처할 때에는 10년 이하의 자격정지를 병과할 수 있다.

## 제25장 상해와 폭행의 죄

### 제257조(상해, 존속상해)

- ① 사람의 신체를 상해한 자는 7년 이하의 징역, 10년 이하의 자격정지 또는 1천만원 이하의 벌금에 처한다. <개정 1995.12.29.>
- ② 자기 또는 배우자의 직계존속에 대하여 제1항의 죄를 범한 때에는 10년 이하의 징역 또는 1천500만원 이하의 벌금에 처한다. <개정 1995.12.29.>
- ③ 전 2항의 미수범은 처벌한다.

### 제258조(중상해, 존속중상해)

- ① 사람의 신체를 상해하여 생명에 대한 위험을 발생하게 한 자는 1년 이상 10년 이하의 징역에 처한다.
- ② 신체의 상해로 인하여 불구 또는 불치나 난치의 질병에 이르게 한 자도 전항의 형과 같다.
- ③ 자기 또는 배우자의 직계존속에 대하여 전2항의 죄를 범한 때에는 2년 이상 15년 이하의 징역에 처한다. <개정 2016.1.6.>

### 제258조의2(특수상해)

- ① 단체 또는 다중의 위력을 보이거나 위험한 물건을 휴대하여 제257조제1항 또는 제2항의 죄를 범한 때에는 1년 이상 10년 이하의 징역에 처한다.
- ② 단체 또는 다중의 위력을 보이거나 위험한 물건을 휴대하여 제258조의 죄를 범한 때에는 2년 이상 20년 이하의 징역에 처한다.
- ③ 제1항의 미수범은 처벌한다.

[본조신설 2016.1.6.]

## 내용

### 제259조(상해치사)

- ① 사람의 신체를 상해하여 사망에 이르게 한 자는 3년 이상의 유기징역에 처한다.  
<개정 1995.12.29.>
- ② 자기 또는 배우자의 직계존속에 대하여 제1항의 죄를 범한 때에는 5년 이하의 징역 또는 700만원 이하의 벌금에 처한다.

### 제260조(폭행, 존속폭행)

- ① 사람의 신체에 대하여 폭행을 가한 자는 2년 이하의 징역, 500만원 이하의 벌금, 구류 또는 과료에 처한다. <개정 1995.12.29.>
- ② 자기 또는 배우자의 직계존속에 대하여 제1항의 죄를 범한 때에는 5년 이하의 징역 또는 700만원 이하의 벌금에 처한다. <개정 1995.12.29.>
- ③ 제1항 및 제2항의 죄는 피해자의 명시한 의사에 반하여 공소를 제기할 수 없다.  
<개정 1995.12.29.>

### 제261조(특수폭행)

단체 또는 다중의 위력을 보이거나 위험한 물건을 휴대하여 제260조제1항 또는 제2항의 죄를 범한 때에는 5년 이하의 징역 또는 1천만원 이하의 벌금에 처한다.  
<개정 1995.12.29.>

### 제262조(폭행치사상)

전2조의 죄를 범하여 사람을 사상에 이르게 한 때에는 제257조 내지 제259조의 예에 의한다.

### 제263조(동시범)

독립행위가 경합하여 상해의 결과를 발생하게 한 경우에 있어서 원인된 행위가 판명되지 아니한 때에는 공동정범의 예에 의한다.

### 제264조(상습범)

상습으로 제257조, 제258조, 제258조의2, 제260조 또는 제261 조의 죄를 범한 때에는 그 죄에 정한 형의 2분의 1까지 가중한다. <개정 2016.1.6.>

### 제265조(자격정지의 병과)

제257조제2항, 제258조, 제260조제2항, 제261조 또는 전조의 경우에는 10년 이하의 자격 정지를 병과할 수 있다 <개정 2016.1.6.>

## 제26장 과실치사상의 죄

### 제266조(과실치상)

- ① 과실로 인하여 사람의 신체를 상해에 이르게 한 자는 500만원 이하의 벌금, 구류 또는 과료에 처한다. <개정 1995.12.29.>
- ② 제1항의 죄는 피해자의 명시한 의사에 반하여 공소를 제기할 수 없다.  
<개정 1995.12.29.>

### 제267조(과실치사)

과실로 인하여 사람을 사망에 이르게 한 자는 2년 이하의 금고 또는 700만원 이하의 벌금에 처한다. <개정 1995.12.29.>

## 내용

### 제268조(업무상과실·중과실 치사상)

업무상과실 또는 중대한 과실로 인하여 사람을 사상에 이르게 한 자는 5년 이하의 금고 또는 2천만원 이하의 벌금에 처한다. <개정 1995.12.29.>

## 제30장 협박의 죄

### 제284조(특수협박)

단체 또는 다중의 위력을 보이거나 위험한 물건을 휴대하여 전조제1항, 제2항의 죄를 범한 때에는 7년 이하의 징역 또는 1천만원 이하의 벌금에 처한다.

<개정 1995.12.29.>

## 제32장 강간과 추행의 죄

### 제297조(강간)

폭행 또는 협박으로 사람을 강간한 자는 3년 이상의 유기징역에 처한다.

<개정 2012.12.18.>

### 제297조의2(유사 강간)

폭행 또는 협박으로 사람에게 대하여 구강, 항문 등 신체(성기는 제외한다)의 내부에 성기를 넣거나 성기, 항문에 손가락 등 신체(성기는 제외한다)의 일부 또는 도구를 넣는 행위를 한 사람은 2년 이상의 유기징역에 처한다.

[본조신설 2012.12.18.]

### 제298조(강제추행)

폭행 또는 협박으로 사람에게 대하여 추행을 한 자는 10년 이하의 징역 또는 1천500만원 이하의 벌금에 처한다. <개정 1995.12.29.>

### 제299조(준강간, 준강제추행)

사람의 심신상실 또는 항거불능의 상태를 이용하여 간음 또는 추행을 한 자는 제297조, 제297조의2 및 제298조의 예에 의한다. <개정 2012.12.18.>

### 제300조(미수범)

제297조, 제297조의2, 제298조 및 제299조의 미수범은 처벌한다.

<개정 2012.12.18.>

### 제301조(강간등 상해·치사)

제297조, 제297조의2 및 제298조부터 제300조까지의 죄를 범한 자가 사람을 상해하거나 상해에 이르게 한 때에는 무기 또는 5년 이상의 징역에 처한다.

### 제301조의2(강간등 살인·치사)

제297조, 제297조의2 및 제298조부터 제300조까지의 죄를 범한 자가 사람을 살해한 때에는 사형 또는 무기징역에 처한다. 사망에 이르게 한 때에는 무기 또는 10년 이상의 징역에 처한다. <개정 2012.12.18.>

[전문개정 1995.12.29.]

### 제302조(미성년자등에 대한 간음)

미성년자 또는 심신미약자에 대하여 위계 또는 위력으로써 간음 또는 추행을 한 자는 5년 이하의 징역에 처한다.

## 내용

### 제303조(업무상위력등에 의한 간음)

- ① 업무, 고용 기타 관계로 인하여 자기의 보호 또는 감독을 받는 사람에 대하여 위계 또는 위력으로써 간음한 자는 5년 이하의 징역 또는 1천500만원 이하의 벌금에 처한다. <개정 1995.12.29., 2012.12.18.>
- ② 법률에 의하여 구금된 사람을 감호하는 자가 그 사람을 간음한 때에는 7년 이하의 징역에 처한다. <개정 2012.12.18.>

### 제305조(미성년자에 대한 간음, 추행)

13세 미만의 사람에 대하여 간음 또는 추행을 한 자는 제297조, 제297조의2, 제298조, 제301조 또는 제301조의2의 예에 의한다. <개정 1995.12.29., 2012.12.18.>

### 제305조의2(상습범)

상습으로 제297조, 제297조의2, 제298조부터 제300조까지, 제302조, 제303조 또는 제305조의 죄를 범한 자는 그 죄에 정한 형의 2분의 1까지 가중한다.

<개정 2012.12.18.> [본조신설 2010.4.15.]

## 제38장 절도와 강도의 죄

### 제329조(절도)

타인의 재물을 절취한 자는 6년 이하의 징역 또는 1천만원 이하의 벌금에 처한다. <개정 1995.12.29.>

### 제330조(야간주거침입절도)

야간에 사람의 주거, 간수하는 저택, 건조물이나 선박 또는 점유하는 방실에 침입하여 타인의 재물을 절취한 자는 10년 이하의 징역에 처한다.

### 제331조(특수절도)

- ① 야간에 문호 또는 장벽 기타 건조물의 일부를 손괴하고 전조의 장소에 침입하여 타인의 재물을 절취한 자는 1년 이상 10년 이하의 징역에 처한다.
- ② 흉기를 휴대하거나 2인 이상이 합동하여 타인의 재물을 절취한 자도 전항의 형과 같다.

### 제331조의2(자동차등 불법사용)

권리자의 동의없이 타인의 자동차, 선박, 항공기 또는 원동기장치자전거를 일시 사용한 자는 3년 이하의 징역, 500만원 이하의 벌금, 구류 또는 과료에 처한다.

[본조신설 1995.12.29.]

### 제332조(상습범)

상습으로 제329조 내지 제331조의2의 죄를 범한 자는 그 죄에 정한 형의 2분의 1까지 가중한다. <개정 1995.12.29.>

### 제333조(강도)

폭행 또는 협박으로 타인의 재물을 강취하거나 기타 재산상의 이익을 취득하거나 제삼자로 하여금 이를 취득하게 한 자는 3년 이상의 유기징역에 처한다.

### 제334조(특수강도)

- ① 야간에 사람의 주거, 관리하는 건조물, 선박이나 항공기 또는 점유하는 방실에 침입하여 제333조의 죄를 범한 자는 무기 또는 5년 이상의 징역에 처한다.

<개정 1995.12.29.>

- ② 흉기를 휴대하거나 2인 이상이 합동하여 전조의 죄를 범한 자도 전항의 형과 같다.

## 내용

### 제335조(준강도)

절도가 재물의 탈환을 항거하거나 체포를 면탈하거나 죄적을 인멸할 목적으로 폭행 또는 협박을 가한 때에는 전2조의 예에 의한다.

### 제336조(인질강도)

사람을 체포·감금·약취 또는 유인하여 이를 인질로 삼아 재물 또는 재산상의 이익을 취득하거나 제3자로 하여금 이를 취득하게 한 자는 3년 이상의 유기징역에 처한다. [전문개정 1995.12.29.]

### 제337조(강도상해, 치사)

강도가 사람을 상해하거나 상해에 이르게 한 때에는 무기 또는 7년 이상의 징역에 처한다. <개정 1995.12.29.>

### 제338조(강도살인·치사)

강도가 사람을 살해한 때에는 사형 또는 무기징역에 처한다. 사망에 이르게 한 때에는 무기 또는 10년 이상의 징역에 처한다. [전문개정 1995.12.29.]

### 제339조(강도강간)

강도가 사람을 강간한 때에는 무기 또는 10년 이상의 징역에 처한다. <개정 2012.12.18.>

### 제340조(해상강도)

- ① 다중의 위력으로 해상에서 선박을 강취하거나 선박내에 침입하여 타인의 재물을 강취한 자는 무기 또는 7년 이상의 징역에 처한다.
- ② 제1항의 죄를 범한 자가 사람을 상해하거나 상해에 이르게 한 때에는 무기 또는 10년 이상의 징역에 처한다. <개정 1995.12.29.>
- ③ 제1항의 죄를 범한 자가 사람을 살해 또는 사망에 이르게 하거나 강간한 때에는 사형 또는 무기징역에 처한다. <개정 1995.12.29., 2012.12.18.>

### 제341조(상습범)

상습으로 제333조, 제334조, 제336조 또는 전조제1항의 죄를 범한 자는 무기 또는 10년 이상의 징역에 처한다.

### 제342조(미수범)

제329조 내지 제341조의 미수범은 처벌한다. [전문개정 1995.12.29.]

### 제343조(예비, 음모)

강도할 목적으로 예비 또는 음모한 자는 7년 이하의 징역에 처한다.

### 제344조(친족간의 범행)

제328조의 규정은 제329조 내지 제332조의 죄 또는 미수범에 준용한다.

### 제345조(자격정지의 병과)

본장의 죄를 범하여 유기징역에 처할 경우에는 10년 이하의 자격정지를 병과할 수 있다.

### 제346조(동력)

본장의 죄에 있어서 관리할 수 있는 동력은 재물로 간주한다.



## 내용

### 제42장 손괴의 죄

#### 제369조(상해, 존속상해)

- ① 단체 또는 다중의 위력을 보이거나 위험한 물건을 휴대하여 제366조의 죄를 범한 때에는 5년 이하의 징역 또는 1천만원 이하의 벌금에 처한다. <개정 1995.12.29.>
- ② 제1항의 방법으로 제367조의 죄를 범한 때에는 1년 이상의 유기징역 또는 2천만원 이하의 벌금에 처한다. <개정 1995.12.29.>

#### [법규21]

## 폭력행위등 처벌에 관한 법률

## 내용

#### 제4조(단체등의 구성·활동)

- ① 이 법에 규정된 범죄를 목적으로 하는 단체 또는 집단을 구성하거나 그러한 단체 또는 집단에 가입하거나 그 구성원으로 활동한 사람은 다음 각 호의 구분에 따라 처벌한다.
  1. 수괴(首魁): 사형, 무기 또는 10년 이상의 징역
  2. 간부: 무기 또는 7년 이상의 징역
  3. 수괴·간부 외의 사람: 2년 이상의 유기징역
- ② 제1항의 단체 또는 집단을 구성하거나 그러한 단체 또는 집단에 가입한 사람이 단체 또는 집단의 위력을 과시하거나 단체 또는 집단의 존속·유지를 위하여 다음 각 호의 어느 하나에 해당하는 죄를 범하였을 때에는 그 죄에 대한 형의 장기(長期) 및 단기(短期)의 2분의 1까지 가중한다.
  1. 「형법」에 따른 죄 중 다음 각 목의 죄
    - 가. 「형법」 제8장 공무방해에 관한 죄 중 제136조(공무집행방해), 제141조(공용서류 등의 무효, 공용물의 파괴)의 죄
    - 나. 「형법」 제24장 살인의 죄 중 제250조제1항(살인), 제252조(촉탁, 승낙에 의한 살인 등), 제253조(위계 등에 의한 촉탁살인 등), 제255조(예비, 음모)의 죄
    - 다. 「형법」 제34장 신용, 업무와 경매에 관한 죄 중 제314조(업무방해), 제315조(경매, 입찰의 방해)의 죄
    - 라. 「형법」 제38장 절도와 강도의 죄 중 제333조(강도), 제334조(특수강도), 제335조(준강도), 제336조(조 인질강도), 제337조(강도상해, 치상), 제339조(강도강간), 제340조제1항(해상강도)·제2항(해상강도상해 또는 치상), 제341조(상습범), 제343조(예비, 음모)의 죄
  2. 제2조 또는 제3조의 죄(「형법」 각 해당 조항의 상습범, 특수범, 상습특수범을 포함한다)
- ③ 타인에게 제1항의 단체 또는 집단에 가입할 것을 강요하거나 권유한 사람은 2년 이상의 유기징역에 처한다.
- ④ 제1항의 단체 또는 집단을 구성하거나 그러한 단체 또는 집단에 가입하여 그 단체 또는 집단의 존속·유지를 위하여 금품을 모집한 사람은 3년 이상의 유기징역에 처한다.

[전문개정 2014.12.30.]

신용정보의 이용 및 보호에 관한 법률

내용

제16조(수집·조사 및 처리의 제한)

- ① (생략)
- ② 신용정보회사등이 개인의 질병에 관한 정보를 수집·조사하거나 타인에게 제공하려면 미리 제32조 제1항에 따른 해당 개인의 동의를 받아야 하며 대통령령으로 정하는 목적으로만 그 정보를 이용하여야 한다.

제32조(개인신용정보의 제공·활용에 대한 동의)

- ① 신용정보제공·이용자가 개인신용정보를 타인에게 제공하려는 경우에는 대통령령으로 정하는 바에 따라 해당 신용정보주체로부터 다음 각 호의 어느 하나에 해당하는 방식으로 개인신용정보를 제공할 때마다 미리 개별적으로 동의를 받아야 한다. 다만, 기존에 동의한 목적 또는 이용 범위에서 개인신용정보의 정확성·최신성을 유지하기 위한 경우에는 그러하지 아니하다. <개정 2015.3.11.>
  1. 서면
  2. 「전자서명법」 제2조제3호에 따른 공인전자서명이 있는 전자문서(「전자거래기본법」 제2조제1호에 따른 전자문서를 말한다)
  3. 개인신용정보의 제공 내용 및 제공 목적 등을 고려하여 정보 제공 동意的 안정성과 신뢰성이 확보될 수 있는 유무선 통신으로 개인비밀번호를 입력하는 방식
  4. 유무선 통신으로 동의 내용을 해당 개인에게 알리고 동의를 받는 방법. 이 경우 본인 여부 및 동의 내용, 그에 대한 해당 개인의 답변을 음성녹음하는 등 증거자료를 확보·유지하여야 하며, 대통령령으로 정하는 바에 따른 사후 고지절차를 거친다.
  5. 그 밖에 대통령령으로 정하는 방식
- ② 신용조회회사 또는 신용정보집중기관으로부터 개인신용정보를 제공받으려는 자는 대통령령으로 정하는 바에 따라 해당 신용정보주체로부터 제1항 각 호의 어느 하나에 해당하는 방식으로 개인신용정보를 제공받을 때마다 개별적으로 동의(기존에 동의한 목적 또는 이용 범위에서 개인신용정보의 정확성·최신성을 유지하기 위한 경우는 제외한다)를 받아야 한다. 이 경우 개인신용정보를 제공받으려는 자는 개인신용정보의 조회 시 신용등급이 하락할 수 있는 때에는 해당 신용정보주체에게 이를 고지하여야 한다. <개정 2015.3.11.>
- ③ 신용조회회사 또는 신용정보집중기관이 개인신용정보를 제2항에 따라 제공하는 경우에는 해당 개인신용정보를 제공받으려는 자가 제2항에 따른 동의를 받았는지를 대통령령으로 정하는 바에 따라 확인하여야 한다.
- ④ 신용정보회사등은 개인신용정보의 제공 및 활용과 관련하여 동의를 받을 때에는 대통령령으로 정하는 바에 따라 서비스 제공을 위하여 필수적 동의사항과 그 밖의 선택적 동의사항을 구분하여 설명한 후 각각 동의를 받아야 한다. 이 경우 필수적 동의사항은 서비스 제공과의 관련성을 설명하여야 하며, 선택적 동의사항은 정보제공에 동의하지 아니할 수 있다는 사실을 고지하여야 한다. <개정 2015.3.11.>
- ⑤ 신용정보회사등은 신용정보주체가 선택적 동의사항에 동의하지 아니한다는 이유로 신용정보주체에게 서비스의 제공을 거부하여서는 아니 된다. <개정 2015.3.11.>

## 내용

- ⑥ 신용정보회사등이 개인신용정보를 제공하는 경우로서 다음 각 호의 어느 하나에 해당하는 경우에는 제1항부터 제5항까지를 적용하지 아니한다. <개정 2015.3.11.>
1. 신용정보회사가 다른 신용정보회사 또는 신용정보집중기관과 서로 집중관리·활용하기 위하여 제공하는 경우
  2. 계약의 이행에 필요한 경우로서 제17조제2항에 따라 신용정보의 처리를 위탁하기 위하여 제공하는 경우
  3. 영업양도·분할·합병 등의 이유로 권리·의무의 전부 또는 일부를 이전하면서 그와 관련된 개인신용정보를 제공하는 경우
  4. 채권추심(추심채권을 추심하는 경우만 해당한다), 인가·허가의 목적, 기업의 신용도 판단, 유가증권의 양수 등 대통령령으로 정하는 목적으로 사용하는 자에게 제공하는 경우
  5. 법원의 제출명령 또는 법관이 발부한 영장에 따라 제공하는 경우
  6. 범죄 때문에 피해자의 생명이나 신체에 심각한 위협 발생이 예상되는 등 긴급한 상황에서 제5호에 따른 법관의 영장을 발부받을 시간적 여유가 없는 경우로서 검사 또는 사법경찰관의 요구에 따라 제공하는 경우. 이 경우 개인신용정보를 제공받은 검사는 지체 없이 법관에게 영장을 청구하여야 하고, 사법경찰관은 검사에게 신청하여 검사의 청구로 영장을 청구하여야 하며, 개인신용정보를 제공받은 때부터 36시간 이내에 영장을 발부받지 못하면 지체 없이 제공받은 개인신용정보를 폐기하여야 한다.
  7. 조세에 관한 법률에 따른 질문·검사 또는 조사를 위하여 관할 관서의 장이 서면으로 요구하거나 조세에 관한 법률에 따라 제출의무가 있는 과세자료의 제공을 요구함에 따라 제공하는 경우
  8. 국제협약 등에 따라 외국의 금융감독기구에 금융회사가 가지고 있는 개인신용정보를 제공하는 경우
  9. 대통령령으로 정하는 금융질서문란행위자 및 기업의 과점주주, 최대출자자 등 관련인의 신용도를 판단할 수 있는 정보를 제공하는 경우
  10. 그 밖에 다른 법률에 따라 제공하는 경우
- ⑦ 제6항 각 호에 따라 개인신용정보를 타인에게 제공하려는 자 또는 제공받은 자는 대통령령으로 정하는 바에 따라 개인신용정보의 제공 사실 및 이유 등을 사전에 해당 신용정보주체에게 알려야 한다. 다만, 대통령령으로 정하는 불가피한 사유가 있는 경우에는 인터넷 홈페이지 게재 또는 그 밖에 유사한 방법을 통하여 사후에 알리거나 공시할 수 있다. <개정 2011.5.19., 2015.3.11.>
- ⑧ 제6항제3호에 따라 개인신용정보를 타인에게 제공하는 신용정보제공·이용자로서 대통령령으로 정하는 자는 제공하는 신용정보의 범위 등 대통령령으로 정하는 사항에 관하여 금융위원회의 승인을 받아야 한다. <개정 2015.3.11.>
- ⑨ 제8항에 따른 승인을 받아 개인신용정보를 제공받은 자는 해당 개인신용정보를 금융위원회가 정하는 바에 따라 현재 거래 중인 신용정보주체의 개인신용정보와 분리하여 관리하여야 한다. <개정 2015.3.11.>
- ⑩ 신용정보회사등이 개인신용정보를 제공하는 경우에는 금융위원회가 정하여 고시하는 바에 따라 개인신용정보를 제공받는 자의 신원(身元)과 이용 목적을 확인하여야 한다. <개정 2015.3.11.>
- ⑪ 개인신용정보를 제공한 신용정보제공·이용자는 제1항에 따라 미리 개별적 동의를 받았는지 여부 등에 대한 다툼이 있는 경우 이를 증명하여야 한다. <개정 2015.3.11.>

## 내용

### 제33조(개인신용정보의 이용)

개인신용정보는 해당 신용정보주체가 신청한 금융거래 등 상거래관계의 설정 및 유지여부 등을 판단하기 위한 목적으로만 이용하여야 한다. 다만, 다음 각 호의 어느 하나에 해당하는 경우에는 그러하지 아니하다. <개정 2015.3.11.>

1. 개인이 제32조제1항 각 호의 방식으로 이 조 각 호 외의 부분 본문에서 정한 목적 외의 다른 목적에의 이용에 동의한 경우
2. 개인이 직접 제공한 개인신용정보(그 개인과의 상거래에서 생긴 신용정보를 포함한다)를 제공받은 목적으로 이용하는 경우(상품과 서비스를 소개하거나 그 구매를 권유할 목적으로 이용하는 경우는 제외한다)
3. 제32조제6항 각 호의 경우
4. 그 밖에 제1호부터 제3호까지의 규정에 준하는 경우로서 대통령령으로 정하는 경우

## [법규23]

## 신용정보의 이용 및 보호에 관한 법률 시행령

## 내용

### 제28조(개인신용정보의 제공·활용에 대한 동의)

- ① 삭제 <2015.9.11.>
- ② 신용정보제공·이용자는 법 제32조제1항에 따라 해당 개인으로부터 동의를 받으면 다음 각 호의 사항을 미리 알려야 한다. 다만, 동의 방식의 특성상 동의 내용을 전부 표시하거나 알리기 어려운 경우에는 해당 기관의 인터넷 홈페이지 주소나 사업장 전화번호 등 동의 내용을 확인할 수 있는 방법을 안내하고 동의를 받을 수 있다. <개정 2015.9.11.>
  1. 개인신용정보를 제공받는 자
  2. 개인신용정보를 제공받는 자의 이용 목적
  3. 제공하는 개인신용정보의 내용
  4. 개인신용정보를 제공받는 자(신용조회회사 및 신용정보집중기관은 제외한다)의 정보 보유 기간 및 이용 기간
- ③ 신용정보제공·이용자는 법 제32조제1항제4호에 따라 유무선 통신을 통하여 동의를 받은 경우에는 1개월 이내에 서면, 전자우편, 휴대전화 문자메시지, 그 밖에 금융위원회가 정하여 고시하는 방법으로 제2항 각 호의 사항을 고지하여야 한다. <개정 2015.9.11.>
- ④ 법 제32조제1항제5호에서 "대통령령으로 정하는 방식"이란 정보 제공 동意的 안전성과 신뢰성이 확보될 수 있는 수단을 활용함으로써 해당 신용정보주체에게 동의 내용을 알리고 동意的 의사표시를 확인하여 동의를 받는 방식을 말한다. <개정 2015.9.11.>
- ⑤ 제4항의 방식으로 해당 신용정보주체로부터 개인신용정보의 제공에 관한 동의를 받는 경우 신용정보제공·이용자와 신용조회회사 또는 신용정보집중기관으로부터 개인신용정보를 제공받으려는 자는 다음 각 호의 사항 등을 고려하여 정보 제공 동意的 안전성과 신뢰성이 확보될 수 있는 수단을 채택하여 활용하여야 한다. <개정 2015.9.11.>
  1. 금융거래 등 상거래관계의 유형·특성·위험도
  2. 신용정보제공·이용자 또는 신용조회회사 또는 신용정보집중기관으로부터 개인신용정보를 제공받으려는 자의 업무 또는 업종의 특성
  3. 정보 제공 동의를 받아야 하는 신용정보주체의 수

## 내용

- ⑥ 법 제32조제2항에 따라 신용조회회사 또는 신용정보집중기관으로부터 개인신용정보를 제공받으려는 자는 다음 각 호의 사항을 해당 개인에게 알리고 동의를 받아야 한다. 다만, 동의방식의 특성상 동의의 내용을 전부 표시하거나 알리기 어려운 경우에는 해당 기관의 인터넷 홈페이지 주소나 사업장 전화번호 등 동의의 내용을 확인할 수 있는 방법을 안내하고 동의를 받을 수 있다. <개정 2015.9.11.>
1. 개인신용정보를 제공하는 자
  2. 개인신용정보를 제공받는 자의 이용 목적
  3. 제공받는 개인신용정보의 항목
  4. 개인신용정보를 제공받는 것에 대한 동의의 효력기간
- ⑦ 법 제32조제3항에 따라 신용조회회사 또는 신용정보집중기관은 개인신용정보를 제공받으려는 자가 해당 신용정보주체로부터 동의를 받았는지를 서면, 전자적 기록 등으로 확인하고, 확인한 사항의 진위 여부를 주기적으로 점검하여야 한다.  
<개정 2015.9.11.>
- ⑧ 법 제32조제4항 전단에 따라 신용정보회사등이 필수적 동의사항과 그 밖의 선택적 동의사항을 구분하는 경우에는 다음 각 호의 사항 등을 고려하여야 한다. [신설 2015.9.11] [[시행일 2016.3.12]]
1. 신용정보주체가 그 동의사항에 대하여 동의하지 아니하면 그 신용정보주체와의 금융거래 등 상거래관계를 설정·유지할 수 없는지 여부
  2. 해당 신용정보주체가 그 동의사항에 대하여 동의함으로써 제공·활용되는 개인신용정보가 신용정보회사등의 상거래관계에 따라 신용정보주체에게 제공되는 재화 또는 서비스(신용정보주체가 그 신용정보회사등에 신청한 상거래관계에서 제공하기로 한 재화 또는 서비스를 그 신용정보회사등과 별도의 계약 또는 약정 등을 체결한 제3자가 신용정보주체에게 제공하는 경우를 포함한다)와 직접적으로 관련되어 있는지 여부
  3. 신용정보주체가 그 동의사항에 대하여 동의하지 아니하면 법 또는 다른 법령에 따른 의무를 이행할 수 없는지 여부
- ⑨ 신용정보회사등이 법 제32조제4항 전단에 따라 필수적 동의의 사항과 그 밖의 선택적 동의사항을 구분하여 동의를 받는 경우 동의서 양식을 구분하는 등의 방법으로 신용정보주체가 각 동의사항을 쉽게 이해할 수 있도록 하여야 한다. <개정 2015.9.11.>
- ⑩ 법 제32조제6항제4호에서 “채권추심(추심채권을 추심하는 경우만 해당한다), 인가·허가의 목적, 기업의 신용도 판단, 유가증권의 양수 등 대통령령으로 정하는 목적”이란 다음 각 호의 목적을 말한다. <개정 2011.8.17., 2015.9.11., 2017.1.10.>
1. 채권추심을 의뢰한 채권자가 채권추심의 대상이 되는 자의 개인신용정보를 채권추심회사에 제공하거나 채권추심회사로부터 제공받기 위한 목적
  2. 채권자 또는 채권추심회사가 변제기일까지 채무를 변제하지 아니한 자 또는 채권추심의 대상이 되는 자에 대한 개인신용정보를 신용조회회사로부터 제공받기 위한 목적
  3. 행정기관이 인가·허가 업무에 사용하기 위하여 신용조회회사로부터 개인신용정보를 제공받기 위한 목적
  4. 해당 기업과의 금융거래 등 상거래관계의 설정 및 유지 여부 등을 판단하기 위하여 그 기업의 대표자 및 제2조제1항제3호의 각 목의 어느 하나에 해당하는 자의 개인신용정보를 신용정보집중기관 및 신용조회회사로부터 제공받기 위한 목적
  5. 제21조제2항에 따른 금융기관이 상거래관계의 설정 및 유지 여부 등을 판단하기 위하여 또는 어음·수표 소지인이 어음·수표의 발행인, 인수인, 배서인 및 보증인의 변제 의사 및 변제자력을 확인하기 위하여 신용정보집중기관 및 신용조회회사로부터 어음·수표의 발행인, 인수인, 배서인 및 보증인의 개인신용정보를 제공받기 위한 목적

## 내용

6. 「민법」 제450조에 따라 지명채권을 양수한 신용정보제공·이용자가 다음 각 목의 어느 하나에 해당하는 경우에 그 지명채권의 채무자의 개인신용정보를 신용조회회사 또는 신용정보집중기관에 제공하거나 신용조회회사 또는 신용정보집중기관으로부터 제공받기 위한 목적
- 가. 지명채권의 양도인이 그 지명채권의 원인이 되는 상거래관계가 설정될 당시 법 제32조제1항 각 호의 어느 하나에 해당하는 방식으로 채무자의 개인신용정보를 제공하거나 제공받는 것에 대하여 해당 채무자로부터 동의를 받은 경우
- 나. 법 또는 다른 법령에 따라 그 지명채권의 채무자의 개인신용정보를 제공하거나 제공받을 수 있는 경우
- ⑪ 법 제32조제6항제9호에서 "대통령령으로 정하는 금융질서문란행위자"란 다음 각 호의 어느 하나에 해당하는 자를 말한다. <신설 2015.9.11.>
1. 부정한 목적으로 다른 신용정보주체의 개인식별정보(제29조에서 정하는 정보를 말한다. 이하 이 호에서 같다)를 이용하여 금융거래 등 상거래를 하거나 그 상거래를 하려는 타인에게 자신의 개인식별정보를 제공한 자
  2. 부정한 목적으로 금융거래 등 상거래와 관련하여 거래상대방에게 위조·변조되거나 허위인 신용정보를 제공한 자
  3. 대출사기, 보험사기, 거짓이나 그 밖의 부정한 방법으로 알아낸 타인의 신용카드 정보를 이용한 거래 또는 이와 유사한 금융거래 등 상거래를 한 자
  4. 거짓이나 그 밖의 부정한 방법으로 법원의 회생절차개시결정·간이회생절차개시결정·개인회생절차개시결정·파산선고 또는 이와 유사한 결정이나 판결을 받은 자
  5. 그 밖에 금융거래 등 상거래와 관련하여 금융질서를 문란하게 한 자로서 금융위원회가 정하여 고시하는 자
- ⑫ 신용정보회사등이 법 제32조제7항 본문에 따라 신용정보주체에게 개인신용정보의 제공 사실 및 이유 등을 사전에 알리는 경우와 같은 항 단서에 따라 불가피한 사유로 인하여 사후에 알리거나 공시하는 경우에 그 제공의 이유 및 그 알리거나 공시하는 자별로 알리거나 공시하는 시기 및 방법은 별표 2의2와 같다.
- ⑬ 법 제32조제8항에서 "대통령령으로 정하는 자"란 제5조제1항제1호부터 제21호까지의 규정의 어느 하나에 해당하는 기관을 말한다. <개정 2011.8.17., 2015.9.11.>
- ⑭ 법 제32조제8항에서 "제공하는 신용정보의 범위 등 대통령령으로 정하는 사항"이란 제공하는 개인신용정보의 범위, 제공받는 자의 신용정보 관리·보호 체계를 말한다. <개정 2011.8.17., 2015.9.11.>

[법규24]

건설기술 진흥법

내용

제85조(벌칙)

- ① 제28조제1항을 위반하여 「건설산업기본법」 제28조에 따른 하자담보책임기간에 다리, 터널, 철도, 그 밖에 대통령령으로 정하는 시설물의 구조에서 주요 부분에 중대한 손괴(損壞)를 일으켜 사람을 다치거나 죽음에 이르게 한 자는 무기 또는 3년 이상의 징역에 처한다.
- ② 제1항의 죄를 범하여 사람을 위협하게 한 자는 10년 이하의 징역 또는 1억원 이하의 벌금에 처한다.

제86조(벌칙)

- ① 업무상 과실로 제85조제1항의 죄를 범하여 사람을 다치거나 죽음에 이르게 한 자는 10년 이하의 징역이나 금고 또는 1억원 이하의 벌금에 처한다.
- ② 업무상 과실로 제85조제2항의 죄를 범한 자는 5년 이하의 징역이나 금고 또는 5천만원 이하의 벌금에 처한다.

[법규25]

고압가스 안전관리법

내용

제38조(벌칙)

- ① (생략)
- ② 업무상 과실 또는 중대한 과실로 인하여 고압가스 시설을 손괴한 자는 2년 이하의 금고(禁錮) 또는 2천만원 이하의 벌금에 처한다.
- ③ 제2항의 죄를 범하여 가스를 누출시키거나 폭발하게 함으로써 사람을 상해(傷害)에 이르게 하면 10년 이하의 금고 또는 1억원 이하의 벌금에 처한다. 사망에 이르게 하면 10년 이하의 금고 또는 1억5천만원 이하의 벌금에 처한다. <개정 2009.5.21.>
- ④ 제1항의 미수범은 처벌한다. <전문개정 2007.12.21.>

**교통사고처리특례법**

**내용**

**제3조(처벌의 특례)**

- ① 차의 운전자가 교통사고로 인하여 「형법」 제268조의 죄를 범한 경우에는 5년 이하의 금고 또는 2천만원 이하의 벌금에 처한다.
- ② 차의 교통으로 제1항의 죄 중 업무상과실치상죄(業務上過失致傷罪) 또는 중과실치상죄(重過失致傷罪)와 「도로교통법」 제151조의 죄를 범한 운전자에 대하여는 피해자의 명시적인 의사에 반하여 공소(公訴)를 제기할 수 없다. 다만, 차의 운전자가 제1항의 죄 중 업무상과실치상죄 또는 중과실치상죄를 범하고도 피해자를 구호(救護)하는 등 「도로교통법」 제54조제1항에 따른 조치를 하지 아니하고 도주하거나 피해자를 사고 장소로부터 옮겨 유기(遺棄)하고 도주한 경우, 같은 죄를 범하고 「도로교통법」 제44조제2항을 위반하여 음주측정 요구에 따르지 아니한 경우(운전자가 채혈 측정을 요청하거나 동의한 경우는 제외한다)와 다음 각 호의 어느 하나에 해당하는 행위로 인하여 같은 죄를 범한 경우에는 그러하지 아니하다. <개정 2016.1.27., 2016.12.2.>
  1. 「도로교통법」 제5조에 따른 신호기가 표시하는 신호 또는 교통정리를 하는 경찰공무원등의 신호를 위반하거나 통행금지 또는 일시정지를 내용으로 하는 안전표지가 표시하는 지시를 위반하여 운전한 경우
  2. 「도로교통법」 제13조제3항을 위반하여 중앙선을 침범하거나 같은 법 제62조를 위반하여 횡단, 유턴 또는 후진한 경우
  3. 「도로교통법」 제17조제1항 또는 제2항에 따른 제한속도를 시속 20킬로미터 초과하여 운전한 경우
  4. 「도로교통법」 제21조제1항, 제22조, 제23조에 따른 앞지르기의 방법·금지시기·금지장소 또는 끼어들기의 금지를 위반하거나 같은 법 제60조제2항에 따른 고속도로에서의 앞지르기 방법을 위반하여 운전한 경우
  5. 「도로교통법」 제24조에 따른 철길건널목 통과방법을 위반하여 운전한 경우
  6. 「도로교통법」 제27조제1항에 따른 횡단보도에서의 보행자 보호의무를 위반하여 운전한 경우
  7. 「도로교통법」 제43조, 「건설기계관리법」 제26조 또는 「도로교통법」 제96조를 위반하여 운전면허 또는 건설기계조종사면허를 받지 아니하거나 국제운전면허증을 소지하지 아니하고 운전한 경우. 이 경우 운전면허 또는 건설기계조종사면허의 효력이 정지 중이거나 운전의 금지 중인 때에는 운전면허 또는 건설기계조종사면허를 받지 아니하거나 국제운전면허증을 소지하지 아니한 것으로 본다.
  8. 「도로교통법」 제44조제1항을 위반하여 술에 취한 상태에서 운전을 하거나 같은 법 제45조를 위반하여 약물의 영향으로 정상적으로 운전하지 못할 우려가 있는 상태에서 운전한 경우
  9. 「도로교통법」 제13조제1항을 위반하여 보도(步道)가 설치된 도로의 보도를 침범하거나 같은 법 제13조제2항에 따른 보도 횡단방법을 위반하여 운전한 경우
  10. 「도로교통법」 제39조제3항에 따른 승객의 추락 방지 의무를 위반하여 운전한 경우
  11. 「도로교통법」 제12조제3항에 따른 어린이 보호구역에서 같은 조 제1항에 따른 조치를 준수하고 어린이의 안전에 유의하면서 운전하여야 할 의무를 위반하여 어린이의 신체를 상해(傷害)에 이르게 한 경우
  12. 「도로교통법」 제39조제4항을 위반하여 자동차의 화물이 떨어지지 아니하도록 필요한 조치를 하지 아니하고 운전한 경우[전문개정 2011.4.12.]



[법규27]

도시가스사업법

내용

제48조(벌칙)

① ~ ⑧ (생략)

⑨ 제5항부터 제8항까지의 죄를 범하여 가스를 누출시키거나 폭발하게 함으로써 사람을 상해에 이르게 한 경우에는 10년 이하의 금고 또는 1억원 이하의 벌금에, 사망에 이르게 한 경우에는 1년 이상 10년 이하의 금고 또는 1억5천만원 이하의 벌금에 처한다. <개정 2014.12.30.>

⑩ ~ ⑬ (생략)

[법규28]

산업안전보건법

내용

제66조의2(벌칙)

제23조제1항부터 제3항까지 또는 제24조제1항을 위반하여 근로자를 사망에 이르게 한 자는 7년 이하의 징역 또는 1억원 이하의 벌금에 처한다.

[전문개정 2009.2.6.]

[법규29]

시설물의 안전 및 유지관리에 관한 특별법

내용

제64조(벌칙)

① 업무상 과실로 제63조제1항 각 호의 죄를 범한 자는 5년 이하의 징역이나 금고 또는 5천만원 이하의 벌금에 처한다.

② 업무상 과실로 제63조제2항의 죄를 범한 자는 10년 이하의 징역이나 금고 또는 1억원 이하의 벌금에 처한다. <개정 2016.1.27.>

**[법규30]**

**송유관 안전관리법**

**내용**

**제13조(벌칙)**

- ① 다음 각 호의 어느 하나에 해당하는 자는 3년 이상 10년 이하의 징역 또는 1억5천만원 이하의 벌금에 처하거나 이를 병과(併科)할 수 있다.
  1. 송유관을 손괴 또는 제거하거나 송유관의 기능에 장애를 일으켜 석유의 원활한 수송을 방해한 자
  2. 송유관에 석유를 절취하기 위한 시설을 설치한 자
- ② 업무상 과실 또는 중대한 과실로 인하여 제1항제1호의 죄를 범한 자는 5년 이하의 금고 또는 2천만원 이하의 벌금에 처한다.
- ③ 송유관설치자등의 승낙 없이 송유관을 조작함으로써 석유의 원활한 수송을 방해한 자는 3년 이상 10년 이하의 징역 또는 1억5천만원 이하의 벌금에 처하거나 이를 병과할 수 있다.
- ④ 제1항 또는 제3항을 위반하여 타인을 죽거나 다치게 한 자는 5년 이상의 유기징역에 처한다.
- ⑤ 제2항의 죄를 범하여 타인을 죽거나 다치게 한 때에는 10년 이하의 금고 또는 1억원 이하의 벌금에 처한다.
- ⑥ 제1항 및 제3항에 따른 미수범은 처벌한다.

[전문개정 2008.3.28.]

**[법규31]**

**액화석유가스의 안전관리 및 사업법**

**내용**

**제65조(벌칙)**

- ① 액화석유가스 집단공급사업자의 가스시설을 손괴(損壞)하거나 그 기능에 장애를 가져오게 하여 액화석유가스의 공급을 방해한 자는 1년 이상 10년 이하의 징역 또는 1억 5천만원 이하의 벌금에 처한다.
- ② 제40조제5항을 위반하여 가스용품을 개조하여 판매하거나 판매할 목적으로 개조한 자는 3년 이하의 징역 또는 3천만원 이하의 벌금에 처한다.
- ③ 업무상 과실이나 중대한 과실로 제1항의 죄를 범한 자는 7년 이하의 금고 또는 2천만원 이하의 벌금에 처한다.
- ④ 제3항의 죄를 범하여 가스를 누출시키거나 폭발하게 함으로써 사람을 상해(傷害)한 경우에는 10년 이하의 금고 또는 1억원 이하의 벌금에, 사망에 이르게 한 경우에는 1년 이상 10년 이하의 금고 또는 1억 5천만원 이하의 벌금에 처한다.
- ⑤ ~ ⑧ (생략)

[법규32]

위험물안전관리법

내용

제34조(벌칙)

- ① 업무상 과실로 제조소등에서 위험물을 유출·방출 또는 확산시켜 사람의 생명·신체 또는 재산에 대하여 위험을 발생시킨 자는 7년 이하의 금고 또는 7천만원 이하의 벌금에 처한다.<개정 2016.1.27.>
- ② 제1항의 죄를 범하여 사람을 사상(死傷)에 이르게 한 자는 10년 이하의 징역 또는 금고나 1억원 이하의 벌금에 처한다.<개정 2016.1.27.>

[법규33]

장기등 이식에 관한 법률

내용

제25조(장기이식의료기관)

- ① 장기등의 이식을 위하여 장기등을 적출하거나 이식하려는 의료기관은 보건복지부장관으로부터 장기이식의료기관(이하 "이식의료기관"이라 한다)으로 지정받아야 한다.
- ② 이식의료기관으로 지정받으려는 의료기관은 대통령령으로 정하는 시설·장비·인력 등을 갖추어야 한다.
- ③ 이식의료기관이 아니면 장기등의 이식을 위하여 장기등을 적출하거나 이식할 수 없다. 다만, 이식 의료기관이 아닌 의료기관에서도 보건복지부령으로 정하는 시설·인력·장비 등을 갖춘 경우에는 장기 등을 적출할 수 있다.

제47조(벌칙)

- ① 제18조제1항에 따른 전문의사 또는 진료담당의사가 업무상 과실로 뇌사조사서를 사실과 다르게 작성하여 뇌사자가 아닌 사람에게 뇌사판정을 하게 한 경우에는 5년 이하의 금고 또는 2천만원 이하의 벌금에 처한다.<개정 2017.10.24.>
- ② 제1항의 죄를 범하여 사람을 상해에 이르게 한 경우에는 7년 이하의 금고 또는 3천만원 이하의 벌금에 처한다.<개정 2017.10.24.>
- ③ 제1항의 죄를 범하여 사람을 사망에 이르게 한 경우에는 10년 이하의 금고 또는 5천만원 이하의 벌금에 처한다.<개정 2017.10.24.>

**[법규34]**

**저수지·댐의 안전관리 및 재해예방에 관한 법률**

**내용**

**제30조(벌칙)**

- ① 제3조에 따른 저수지·댐의 보수·보강 등 필요한 조치를 하지 아니하거나 성실하게 조치를 하지 아니함으로써 저수지·댐에 중대한 손괴를 야기하여 공공의 안전에 위험을 발생하게 한 자는 10년 이하의 징역에 처한다.
- ② 제1항의 죄를 범하여 사람을 상해에 이르게 한 자는 1년 이상의 징역에 처하고, 사망에 이르게 한 자는 무기 또는 3년 이상의 징역에 처한다.
- ③ 업무상 과실 또는 중대한 과실로 제1항의 죄를 범한 자는 5년 이하의 징역 또는 5천만원 이하의 벌금에 처한다.
- ④ 업무상 과실 또는 중대한 과실로 제1항의 죄를 범하여 사람을 사상(死傷)에 이르게 한 자는 10년 이하의 징역 또는 1억원 이하의 벌금에 처한다.

**[법규35]**

**전기공사업법**

**내용**

**제41조(벌칙)**

- ① 업무상 과실(過失)로 제40조제1항의 죄를 범한 자는 3년 이하의 금고 또는 3천만원 이하의 벌금에 처한다.
- ② 업무상 과실로 제40조제1항의 죄를 범하여 사람을 상해(傷害)에 이르게 한 경우에는 5년 이하의 금고 또는 5천만원 이하의 벌금에 처하며, 사망에 이르게 한 경우에는 7년 이하의 금고 또는 7천만원 이하의 벌금에 처한다.

[전문개정 2008.12.26.]

**[법규36]**

**주택법**

**내용**

**제98조(벌칙)**

- ① 제33조, 제43조, 제44조, 제46조 또는 제70조를 위반하여 설계·시공 또는 감리를 함으로써 「공동주택관리법」 제36조제3항에 따른 담보책임기간에 공동주택의 내력구조부에 중대한 하자를 발생시켜 일반인을 위험에 처하게 한 설계자·시공자·감리자·건축구조기술사 또는 사업주체는 10년 이하의 징역에 처한다.
- ② 제1항의 죄를 범하여 사람을 죽음에 이르게 하거나 다치게 한 자는 무기징역 또는 3년 이상의 징역에 처한다.

**제99조(벌칙)**

- ① 업무상 과실로 제98조제1항의 죄를 범한 자는 5년 이하의 징역이나 금고 또는 5천만원 이하의 벌금에 처한다.
- ② 업무상 과실로 제98조제2항의 죄를 범한 자는 10년 이하의 징역이나 금고 또는 1억원 이하의 벌금에 처한다.

[법규37]

환경범죄 등의 단속 및 가중처벌에 관한 법률

내용

제5조(과실범)

- ① 업무상 과실 또는 중대한 과실로 제3조제1항의 죄를 범한 자는 7년 이하의 징역 또는 1억원 이하의 벌금에 처한다. <개정 2015.2.3.>
- ② 업무상 과실 또는 중대한 과실로 제3조제2항 또는 제4조제3항의 죄를 범한 자는 10년 이하의 징역 또는 1억5천만원 이하의 벌금에 처한다. <개정 2015.2.3.>
- ③ 업무상 과실 또는 중대한 과실로 제3조제3항의 죄를 범한 자는 3년 이하의 징역 또는 3천만원 이하의 벌금에 처한다. <개정 2015.2.3.>

[법규 38]

지역보건법

내용

제10조(보건소의 설치)

지역주민의 건강을 증진하고 질병을 예방·관리하기 위하여 시·군·구에 대통령령으로 정하는 기준에 따라 해당 지방자치단체의 조례로 보건소(보건의료원을 포함한다. 이하 같다)를 설치한다.

제12조(보건의료원)

보건소중 「의료법」 제3조제2항제3호 가목에 따른 병원의 요건을 갖춘 보건소는 보건의료원이라는 명칭을 사용할 수 있다.

제13조(보건지소의 설치)

지방자치단체는 보건소의 업무수행을 위하여 필요하다고 인정하는 때에는 대통령령이 정하는 기준에 따라 당해 지방자치단체의 조례로 보건소의 지소(이하 "보건지소"라 한다)를 설치할 수 있다.

[법규39]

농어촌 등 보건의료를 위한 특별조치법

내용

제15조(보건진료소의 설치·운영)

- ① 시장[도농복합형태(都農複合形態)의 시의 시장을 말하며, 읍·면 지역에서 보건진료소를 설치·운영하는 경우만 해당한다] 또는 군수는 보건의료 취약지역의 주민에게 보건의료를 제공하기 위하여 보건진료소를 설치·운영한다. 다만, 시·구의 관할구역의 도서지역에는 해당 시장·구청장이 보건진료소를 설치·운영할 수 있으며, 군 지역에 있는 보건진료소의 행정구역이 행정구역의 변경 등으로 시 또는 구 지역으로 편입된 경우에는 보건복지부장관이 정하는 바에 따라 해당 시장 또는 구청장이 보건진료소를 계속 운영할 수 있다.
- ② 보건진료소에 보건진료소장 1명과 필요한 직원을 두되, 보건진료소장은 보건진료 전담공무원으로 보한다.
- ③ 보건진료소의 설치기준은 보건복지부령으로 정한다.

[전문개정 2012.10.22.]

[법규 40]

약사법

내용

제2조(정의)

이 법에서 사용하는 용어의 뜻은 다음과 같다. <개정 2007.10.17., 2008.2.29., 2009.12.29., 2010.1.18., 2011.6.7., 2013.3.23., 2014.3.18., 2016.12.2., 2017.10.24.>

1. "약사(藥事)"란 의약품·의약외품의 제조·조제·감정(鑑定)·보관·수입·판매 [수여(授與)를 포함한다. 이 하 같다]와 그 밖의 약학 기술에 관련된 사항을 말한다.
2. "약사(藥師)"란 한약에 관한 사항 외의 약사(藥事)에 관한 업무(한약제제에 관한 사항을 포함한다)를 담당하는 자로서, "한약사"란 한약과 한약제제에 관한 약사(藥事) 업무를 담당하는 자로서 각각 보건복지부장관의 면허를 받은 자를 말한다.
3. "약국"이란 약사나 한약사가 수여할 목적으로 의약품 조제 업무[약국제제(藥局製劑)를 포함한다]를 하는 장소(그 개설자가 의약품 판매업을 겸하는 경우에는 그 판매업에 필요한 장소를 포함한다)를 말한다. 다만, 의료기관의 조제실은 예외로 한다.
4. "의약품"이란 다음 각 목의 어느 하나에 해당하는 물품을 말한다.
  - 가. 대한민국약전(大韓民國藥典)에 실린 물품 중 의약외품이 아닌 것
  - 나. 사람이나 동물의 질병을 진단·치료·경감·치치 또는 예방할 목적으로 사용하는 물품 중 기구·기계 또는 장치가 아닌 것
  - 다. 사람이나 동물의 구조와 기능에 약리학적(藥理學的) 영향을 줄 목적으로 사용하는 물품 중 기구·기계 또는 장치가 아닌 것
5. "한약"이란 동물·식물 또는 광물에서 채취된 것으로 주로 원형대로 건조·절단 또는 정제된 생약(生藥)을 말한다.
6. "한약제제(韓藥製劑)"란 한약을 한방원리에 따라 배합하여 제조한 의약품을 말한다.

## 내용

7. "의약품(醫藥外品)"이란 다음 각 목의 어느 하나에 해당하는 물품(제4호나 목 또는 다목에 따른 목적으로 사용되는 물품은 제외한다)으로서 식품의약품 안전처장이 지정하는 것을 말한다.
  - 가. 사람이나 동물의 질병을 치료·경감(輕減)·처치 또는 예방할 목적으로 사용되는 섬유·고무제품 또는 이와 유사한 것
  - 나. 인체에 대한 작용이 약하거나 인체에 직접 작용하지 아니하며, 기구 또는 기계가 아닌 것과 이와 유사한 것
  - 다. 감염병 예방을 위하여 살균·살충 및 이와 유사한 용도로 사용되는 제제
8. "신약"이란 화학구조나 본질 조성이 전혀 새로운 신물질의약품 또는 신물질을 유효성분으로 함유한 복합제제 의약품으로서 식품의약품안전처장이 지정하는 의약품을 말한다.
9. "일반의약품"이란 다음 각 목의 어느 하나에 해당하는 것으로서 보건복지부장관과 협의하여 식품의약품안전처장이 정하여 고시하는 기준에 해당하는 의약품을 말한다.
  - 가. 오용·남용될 우려가 적고, 의사나 치과의사의 처방 없이 사용하더라도 안전성 및 유효성을 기대할 수 있는 의약품
  - 나. 질병 치료를 위하여 의사나 치과의사의 전문지식이 없어도 사용할 수 있는 의약품
  - 다. 의약품의 제형(劑型)과 약리작용상 인체에 미치는 부작용이 비교적 적은 의약품
10. "전문약품"이란 일반의약품이 아닌 의약품을 말한다.
11. "조제"란 일정한 처방에 따라서 두 가지 이상의 의약품을 배합하거나 한 가지 의약품을 그대로 일정한 분량으로 나누어서 특정한 용법에 따라 특정한 특정한 질병을 치료하거나 예방하는 등의 목적으로 사용하도록 약제를 만드는 것을 말한다.
12. "복약지도(服藥指導)"란 다음 각 목의 어느 하나에 해당하는 것을 말한다.
  - 가. 의약품의 명칭, 용법·용량, 효능·효과, 저장 방법, 부작용, 상호 작용이나 성상(性狀) 등의 정보를 제공하는 것
  - 나. 일반의약품을 판매할 때 진단적 판단을 하지 아니하고 구매자가 필요한 의약품을 선택할 수 있도록 도와주는 것
13. "안전용기·포장"이란 5세 미만 어린이가 열기 어렵게 설계·고안된 용기나 포장을 말한다.
14. "위탁제조판매업"이란 제조시설을 갖추지 아니하고 식품의약품안전처장으로부터 제조판매품목 허가를 받은 의약품을 의약품제조업자에게 위탁하여 제조 판매하는 영업을 말한다.
15. "임상시험"이란 의약품 등의 안전성과 유효성을 증명하기 위하여 사람을 대상으로 해당 약물의 약동(藥動)·약력(藥力)·약리·임상적 효과를 확인하고 이상반응을 조사하는 시험(생물학적 동등성시험을 포함한다)을 말한다.
16. "비임상시험"이란 사람의 건강에 영향을 미치는 시험물질의 성질이나 안전성에 관한 각종 자료를 얻기 위하여 실험실과 같은 조건에서 동물·식물·미생물과 물리적·화학적 매체 또는 이들의 구성 성분으로 이루어진 것을 사용하여 실시하는 시험을 말한다.
17. "생물학적 동등성시험"이란 생물학적 동등성을 입증하기 위한 생체시험으로서 동일 주성분을 함유한 두 제제의 생체이용률이 통계학적으로 동등하다는 것을 보여주는 시험을 말한다.
18. "희귀의약품"이란 제4호에 따른 의약품 중 다음 각 목의 어느 하나에 해당하는 의약품으로서 식품의약품안전처장의 지정을 받은 의약품을 말한다.
  - 가. 「희귀질환관리법」 제2조제1호에 따른 희귀질환을 진단하거나 치료하기 위한 목적으로 사용되는 의약품

## 내용

- 나. 적용 대상이 드문 의약품으로서 대체 가능한 의약품이 없거나 대체 가능한 의약품보다 현저히 안전성 또는 유효성이 개선된 의약품
19. "국가필수의약품"이란 질병 관리, 방사능 방재 등 보건의료상 필수적이거나 시장 기능만으로는 안정적 공급이 어려운 의약품으로서 보건복지부장관과 식품의약품안전처장이 관계 중앙행정기관의 장과 협의하여 지정하는 의약품을 말한다

### [법규41]

## 고용보험법

### 내용

#### 제2조(정의)

이 법에서 사용하는 용어의 뜻은 다음과 같다.

<개정 2008.12.31., 2010.1.27., 2010.6.4., 2011.7.21.>

1. "피보험자"란 다음 각 목에 해당하는 자를 말한다.
  - 가. 「고용보험 및 산업재해보상보험의 보험료징수 등에 관한 법률」(이하 "보험료징수법"이라 한다) 제5조제1항·제2항, 제6조제1항, 제8조제1항·제2항에 따라 보험에 가입되거나 가입된 것으로 보는 근로자
  - 나. 보험료징수법 제49조의2제1항·제2항에 따라 고용보험에 가입하거나 가입된 것으로 보는 자영업자(이하 "자영업자인 피보험자"라 한다)  
(이하 생략)

#### 제40조(구직급여의 수급 요건)

- ① 구직급여는 이직한 피보험자가 다음 각 호의 요건을 모두 갖춘 경우에 지급한다. 다만, 제5호와 제6호는 최종 이직 당시 일용근로자였던 자만 해당한다.
  1. 이직일 이전 18개월간(이하 "기준기간"이라 한다) 제41조에 따른 피보험 단위기간이 통산(通算)하여 180일 이상일 것
  2. 근로의 의사와 능력이 있음에도 불구하고 취업(영리를 목적으로 사업을 영위하는 경우를 포함한다. 이하 이 장에서 같다)하지 못한 상태에 있을 것
  3. 이직사유가 제58조에 따른 수급자격의 제한 사유에 해당하지 아니할 것
  4. 재취업을 위한 노력을 적극적으로 할 것
  5. 제43조에 따른 수급자격 인정신청일 이전 1개월 동안의 근로일수가 10일 미만일 것
  6. 최종 이직일 이전 기준기간의 피보험 단위기간 180일 중 다른 사업에서 제58조에 따른 수급자격의 제한 사유에 해당하는 사유로 이직한 사실이 있는 경우에는 그 피보험 단위기간 중 90일 이상을 일용근로자로 근로하였을 것
- ② 피보험자가 이직일 이전 18개월 동안에 질병·부상, 그 밖에 대통령령으로 정하는 사유로 계속하여 30일 이상 보수의 지급을 받을 수 없었던 경우에는 18개월에 그 사유로 보수를 지급 받을 수 없었던 일수를 가산한 기간을 기준기간(3년을 초과할 때에는 3년)으로 한다. <개정 2010.1.27.>

#### 제51조(훈련연장급여)

- ① 직업안정기관의 장은 수급자격자의 연령·경력 등을 고려할 때 재취업을 위하여 직업능력개발 훈련 등이 필요하면 그 수급자격자에게 직업능력개발 훈련 등을 받도록 지시할 수 있다.



## 내용

- ② 직업안정기관의 장은 제1항에 따라 직업능력개발 훈련 등을 받도록 지시한 경우에는 수급자격자가 그 직업능력개발 훈련 등을 받는 기간 중 실업의 인정을 받은 날에 대하여는 소정급여일수를 초과하여 구직급여를 연장하여 지급할 수 있다. 이 경우 연장하여 지급하는 구직급여(이하 "훈련연장급여"라 한다)의 지급 기간은 대통령령으로 정하는 기간을 한도로 한다.
- ③ 제1항에 따른 훈련대상자·훈련 과정, 그 밖의 필요한 사항은 고용노동부령으로 정한다.<개정 2010.6.4.>

### 제52조(개별연장급여)

- ① 직업안정기관의 장은 취업이 특히 곤란하고 생활이 어려운 수급자격자로서 대통령령으로 정하는 자에게는 그가 실업의 인정을 받은 날에 대하여 소정급여일수를 초과하여 구직급여를 연장하여 지급할 수 있다.
- ② 제1항에 따라 연장하여 지급하는 구직급여(이하 "개별연장급여"라 한다)는 60일의 범위에서 대통령령으로 정하는 기간 동안 지급한다.

### 제53조(특별연장급여)

- ① 고용노동부장관은 실업의 급증 등 대통령령으로 정하는 사유가 발생한 경우에는 60일의 범위에서 수급자격자가 실업의 인정을 받은 날에 대하여 소정급여일수를 초과하여 구직급여를 연장하여 지급할 수 있다. 다만, 이직 후의 생활안정을 위한 일정 기준 이상의 소득이 있는 수급자격자 등 고용노동부령으로 정하는 수급자격자에 대하여는 그러하지 아니하다. <개정 2010.6.4.>
- ② 고용노동부장관은 제1항 본문에 따라 연장하여 지급하는 구직급여(이하 "특별연장급여"라 한다)를 지급하려면 기간을 정하여 실시하여야 한다.

### 제69조의3(구직급여의 수급 요건)

구직급여는 폐업한 자영업자인 피보험자가 다음 각 호의 요건을 모두 갖춘 경우에 지급한다.

1. 폐업일 이전 24개월간 제41조제1항 단서에 따라 자영업자인 피보험자로서 갖춘 피보험 단위기간이 통산(通算)하여 1년 이상일 것
2. 근로의 의사와 능력이 있음에도 불구하고 취업을 하지 못한 상태에 있을 것
3. 폐업사유가 제69조의7에 따른 수급자격의 제한 사유에 해당하지 아니할 것
4. 재취업을 위한 노력을 적극적으로 할 것

[본조신설 2011.7.21.]

장애인복지법 시행규칙

내용

제3조(장애인의 등록신청 및 장애진단)

- ① 「장애인복지법」(이하 "법"이라 한다) 제32조제1항에 따라 장애인의 등록을 신청하려는 자는 별지 제1호의2서식의 장애인 등록 및 서비스 신청서에 사진(신청 전 6개월 이내에 모자 등을 쓰지 않고 촬영한 천연색 상반신 정면사진으로 가로 3.5센티미터, 세로 4.5센티미터의 사진을 말한다) 1장을 첨부하여 관할 읍·면·동장을 거쳐 특별자치시장·특별자치도지사·시장·군수·구청장(자치구의 구청장을 말하며, 이하 "시장·군수·구청장"이라 한다)에게 제출하여야 한다. 다만, 시장·군수·구청장은 법 제32조의2에 따라 장애인 등록을 하려는 사람에 대해서는 「전자정부법」 제36조제1항에 따른 행정정보의 공동이용을 통하여 제외동포 및 외국인임을 증명하는 서류를 확인하여야 하며, 신청인이 확인에 동의하지 않은 경우에는 이를 첨부하도록 하여야 한다. <개정 2011.2.1., 2013.1.25., 2015.8.3., 2016.06.30., 2016.12.30>
- ② 제1항에 따른 등록신청을 받은 시장·군수·구청장은 등록대상자와의 상담을 통하여 그 장애상태가 영 제2조에 따른 장애인의 기준에 명백하게 해당되지 아니하는 경우 외에는 지체 없이 별지 제2호서식의 의뢰서에 따라 「의료법」 제3조에 따른 의료기관 또는 「지역보건법」 제10조 및 제13조에 따른 보건소와 보건지소(이하 "의료기관"이라 한다) 중 보건복지부장관이 정하는 장애유형별 해당 전문의가 있는 의료기관에 장애진단을 의뢰하여야 한다. <개정 2008.3.3., 2010.3.19., 2015.11.18.>
- ③ 제2항에 따라 장애진단을 의뢰받은 의료기관은 장애인의 장애상태를 진단한 후 별지 제3호서식의 진단서를 장애진단을 의뢰한 시장·군수·구청장에게 통보하여야 한다.
- ④ 시장·군수·구청장은 제3항에 따라 통보받은 진단 결과에 대하여 보다 정밀한 심사가 필요하다고 인정되는 경우에는 국민연금공단에 장애정도에 관한 심사를 의뢰할 수 있다. 이 경우 장애정도에 관한 국민연금공단의 심사 방법 및 기준 등에 필요한 사항은 보건복지부장관이 정하여 고시한다. <개정 2008.3.3., 2010.3.12., 2010.3.19., 2011.2.1>

제4조(장애인등록증 교부 등)

- ① 시장·군수·구청장은 제3조에 따라 진단 결과나 장애정도에 관한 심사 결과를 통보받은 경우에는 제2조에 따른 장애등급에 해당하는지를 확인하여 장애인으로 등록하여야 한다. 이 경우 해당 장애인에 대한 장애인등록카드를 작성하고, 장애인등록증(이하 "등록증"이라 한다)을 발급하여야 한다.
- ② 장애인은 등록증을 잃어버리거나 그 등록증이 훼손되어 못 쓰게 되었을 때 또는 제3항에 따라 「여신전문금융업법」 제2조에 따른 신용카드나 직불카드(이하 "신용카드등"이라 한다)와 통합된 등록증으로 재발급 받으려는 경우에는 별지 제1호의2서식의 신청서에 등록증(등록증을 잃어버린 경우는 제외한다)을 첨부하여 관할 읍·면·동장을 거쳐 시장·군수·구청장에게 재발급을 신청하여야 한다. <개정 2009.12.31., 2016.6.30.>
- ③ 시장·군수·구청장은 제2항에 따라 장애인이 신용카드등과 통합된 등록증의 발급을 신청하는 경우에는 이를 발급할 수 있다.

## 내용

- ④ 장애인 등록증의 기재사항을 변경하려면 별지 제5호서식의 신청서에 장애인등록증과 기재사항의 변경내용을 증명할 수 있는 서류를 첨부하여 관할 읍·면·동장을 거쳐 시장·군수·구청장에게 신청하여야 한다. 이 경우 시장·군수·구청장이 「전자정부법」 제36조제1항에 따른 행정정보의 공동이용을 통하여 기재사항의 변경내용을 증명할 수 있는 서류에 대한 정보를 확인할 수 있는 경우에는 그 확인으로 첨부서류를 갈음하되, 신청인이 확인에 동의하지 않는 경우에는 그 서류를 첨부하여야 한다. <개정 2010.9.1.>

### 제6조(장애등급 조정)

- ① 장애인은 장애상태가 현저하게 변화되어 장애등급의 조정이 필요한 경우에는 별지 제6호서식의 신청서에 등록증을 첨부하여 시장·군수·구청장에게 장애등급의 조정을 신청할 수 있다.
- ② 제1항에 따라 장애등급의 조정신청을 받은 시장·군수·구청장은 의료기관에 장애진단을 의뢰하여야 한다.
- ③ 제2항에 따라 장애진단을 의뢰받은 의료기관은 장애인의 장애상태를 진단한 후 별지 제3호서식의 진단서를 장애진단을 의뢰한 시장·군수·구청장에게 통보하여야 한다.
- ④ 시장·군수·구청장은 제3항에 따라 통보받은 진단결과에 대하여 보다 정밀한 심사가 필요하다고 인정되는 경우에는 국민연금공단에 장애정도에 관한 심사를 의뢰할 수 있다. 이 경우 장애정도에 관한 국민연금공단의 심사 방법 및 기준 등에 필요한 사항은 보건복지부장관이 정하여 고시한다. <개정 2008.3.3., 2010.3.12., 2010.3.19., 2011.2.1.>
- ⑤ 제3항과 제4항에 따라 진단 결과나 장애정도 심사결과를 통보받은 시장·군수·구청장은 통보받은 내용을 토대로 장애등급을 조정하고, 그 결과를 신청인에게 통지하여야 한다.

### 제7조(장애상태 확인)

- ① 시장·군수·구청장은 법 제32조제3항에 따라 장애인의 장애상태를 확인하여 장애상태에 맞는 장애등급을 유지하여야 한다. 다만, 장애상태에 현저한 변화 가능성이 없다고 판단되는 장애인에 대하여는 그러하지 아니하다.
- ② 시장·군수·구청장은 제1항에 따라 장애인의 장애상태를 확인하려는 경우에는 별지 제7호서식의 통보서를 해당 장애인에게 송부하여야 한다.
- ③ 장애상태를 확인하기 위한 장애진단 및 장애등급의 조정에 관하여는 제6조제2항부터 제5항까지의 규정을 준용한다. <개정 2010.3.12.>

[법규43]

**응급의료에 관한 법률**

**내용**

**제2조(정의)**

이 법에서 사용하는 용어의 뜻은 다음과 같다. <개정 2015.1.28.>

1. "응급환자"란 질병, 분만, 각종 사고 및 재해로 인한 부상이나 그 밖의 위급한 상태로 인하여 즉시 필요한 응급처치를 받지 아니하면 생명을 보존할 수 없거나 심신에 중대한 위해(危害)가 발생할 가능성이 있는 환자 또는 이에 준하는 사람으로서 보건복지부령으로 정하는 사람을 말한다.
2. "응급의료"란 응급환자가 발생한 때부터 생명의 위험에서 회복되거나 심신상의 중대한 위해가 제거되기까지의 과정에서 응급환자를 위하여 하는 상담·구조(救助)·이송·응급처치 및 진료 등의 조치를 말한다.
3. "응급처치"란 응급의료행위의 하나로서 응급환자의 기도를 확보하고 심장박동의 회복, 그 밖에 생명의 위험이나 증상의 현저한 악화를 방지하기 위하여 긴급히 필요로 하는 처치를 말한다.
4. "응급의료종사자"란 관계 법령에서 정하는 바에 따라 취득한 면허 또는 자격의 범위에서 응급환자에 대한 응급의료를 제공하는 의료인과 응급구조사를 말한다.
5. "응급의료기관"이란 「의료법」 제3조에 따른 의료기관 중에서 이 법에 따라 지정된 중앙응급의료센터, 권역응급의료센터, 전문응급의료센터, 지역응급의료센터 및 지역응급의료기관을 말한다.
6. "구급차등"이란 응급환자의 이송 등 응급의료의 목적에 이용되는 자동차, 선박 및 항공기 등의 이송수단을 말한다.
7. "응급의료기관등"이란 응급의료기관, 구급차등의 운전자 및 응급의료지원센터를 말한다.
8. "응급환자이송업"이란 구급차등을 이용하여 응급환자 등을 이송하는 업(業)을 말한다. [전문개정 2011.8.4.]

**제35조의2(응급의료기관 외의 의료기관)**

이 법에 따른 응급의료기관으로 지정받지 아니한 의료기관이 응급의료시설을 설치·운영하려면 보건복지부령으로 정하는 시설·인력 등을 갖추어 시장·군수·구청장에게 신고하여야 한다. 다만, 종합병원의 경우에는 그러하지 아니하다.

[전문개정 2011.8.4.]

[법규44]

**응급의료에 관한 법률 시행규칙**

**내용**

**제2조(응급환자)**

「응급의료에 관한 법률」(이하 "법"이라 한다) 제2조제1호에서 "보건복지부령이 정하는 자"란 다음 각 호의 어느 하나에 해당하는 증상이 있는 자를 말한다. <개정 2008.3.3., 2008.6.13., 2010.3.19.>

1. 별표 1의 응급증상 및 이에 준하는 증상
2. 제1호의 증상으로 진행될 가능성이 있다고 응급의료종사자가 판단하는 증상

[법규45]

**다중이용업소의 안전관리에 관한 특별법**

내용
<p><b>제7조(관련 행정기관의 통보사항)</b></p> <p>① 다른 법률에 따라 다중이용업의 허가·인가·등록·신고수리(이하 "허가등"이라 한다)를 하는 행정기관(이하 "허가관청"이라 한다)은 허가등을 한 날부터 14일 이내에 행정안전부령으로 정하는바에 따라 다중이용업소의 소재지를 관할하는 소방본부장 또는 소방서장에게 다음 각 호의 사항을 통보하여야 한다. &lt;개정 2013.3.23., 2014.11.19., 2017.7.26&gt;</p> <ol style="list-style-type: none"> <li>1. 다중이용업주의 성명 및 주소</li> <li>2. 다중이용업소의 상호 및 주소</li> <li>3. 다중이용업의 업종 및 영업장 면적</li> </ol> <p>② 허가관청은 다중이용업주가 다음 각 호의 어느 하나에 해당하는 행위를 하였을 때에는 그 신고를 수리(受理)한 날부터 30일 이내에 소방본부장 또는 소방서장에게 통보하여야 한다.</p> <ol style="list-style-type: none"> <li>1. 휴업·폐업 또는 휴업 후 영업을 재개(再開)</li> <li>2. 영업 내용의 변경</li> <li>3. 다중이용업주의 변경 또는 다중이용업주 주소의 변경</li> <li>4. 다중이용업소 상호 또는 주소의 변경</li> </ol> <p style="text-align: right;">[전문개정 2011.5.30.]</p>

[법규46]

**국민건강보험법**

내용
<p><b>제41조(요양급여)</b></p> <p>① 가입자와 피부양자의 질병, 부상, 출산 등에 대하여 다음 각호의 요양급여를 실시한다.</p> <ol style="list-style-type: none"> <li>1. 진찰·검사</li> <li>2. 약제(藥劑)·치료재료의 지급</li> <li>3. 처치·수술 및 그 밖의 치료</li> <li>4. 예방·재활</li> <li>5. 입원</li> <li>6. 간호</li> <li>7. 이송(移送)</li> </ol> <p>② 제1항에 따른 요양급여(이하 "요양급여"라 한다)의 범위(이하"요양급여대상"이라 한다)는 다음 각 호와 같다. &lt;신설 2016.2.3.&gt;</p> <ol style="list-style-type: none"> <li>1. 제1항 각 호의 요양급여(제1항제2호의 약제는 제외한다): 제4항에 따라 보건복지부장관이 비급여대상으로 정한 것을 제외한 일체의 것</li> <li>2. 제1항제2호의 약제: 제41조의3에 따라 요양급여대상으로 보건복지부장관이 결정하여 고시한 것</li> </ol> <p>③ 요양급여의 방법·절차·범위·상한 등의 기준은 보건복지부령으로 정한다. &lt;개정 2016.2.3.&gt;</p> <p>④ 보건복지부장관은 제3항에 따라 요양급여의 기준을 정할 때 업무나 일상생활에 지장이 없는 질환에 대한 치료 등 보건복지부령으로 정하는 사항은 요양급여대상에서 제외되는 사항(이하"비급여대상"이라 한다)으로 정할 수 있다. &lt;개정 2016.2.3.&gt;</p>

## 내용

### 제42조(요양기관)

- ① 요양급여(간호와 이송은 제외한다)는 다음 각 호의 요양기관에서 실시한다. 이 경우 보건복지부장관은 공익이나 국가정책에 비추어 요양기관으로 적합하지 아니한 대통령령으로 정하는 의료기관 등은 요양기관에서 제외할 수 있다.
  1. 「의료법」에 따라 개설된 의료기관
  2. 「약사법」에 따라 등록된 약국
  3. 「약사법」 제91조에 따라 설립된 한국회귀 필수약품센터
  4. 「지역보건법」에 따른 보건소·보건의료원 및 보건지소
  5. 「농어촌 등 보건의료를 위한 특별조치법」에 따라 설치된 보건진료소
- ② 보건복지부장관은 효율적인 요양급여를 위하여 필요하면 보건복지부령으로 정하는 바에 따라 시설·장비·인력 및 진료과목 등 보건복지부령으로 정하는 기준에 해당하는 요양기관을 전문요양기관으로 인정할 수 있다. 이 경우 해당 전문요양기관에 인정서를 발급하여야 한다.
- ③ 보건복지부장관은 제2항에 따라 인정받은 요양기관이 다음 각 호의 어느 하나에 해당하는 경우에는 그 인정을 취소한다.
  1. 제2항 전단에 따른 인정기준에 미달하게 된 경우
  2. 제2항 후단에 따라 발급받은 인정서를 반환한 경우
- ④ 제2항에 따라 전문요양기관으로 인정된 요양기관 또는 「의료법」 제3조의 4에 따른 상급종합병원에 대하여는 제41조제3항에 따른 요양급여의 절차 및 제45조에 따른 요양급여비용을 다른 요양기관과 달리할 수 있다. <개정 2016.2.3.>
- ⑤ 제1항·제2항 및 제4항에 따른 요양기관은 정당한 이유 없이 요양급여를 거부하지 못한다.

## [법규47]

## 국민건강보험법 시행령

## 내용

### [별표3]

#### 본인부담상한액의 산정방법(제19조제4항 관련)

1. 본인부담상한액은 지역가입자의 세대별 보험료 부담수준 또는 직장 가입자의 개인별 보험료 부담수준(이하 "상한액기준보험료"라 한다)에 따라 그 금액을 달리한다. 이 경우 상한액기준보험료의 구체적인 산정 기준·방법 등에 관하여 필요한 사항은 보건복지부장관이 정하여 고시한다.
2. 가입자 또는 피부양자의 본인부담상한액은 나목에 따른 상한액기준보험료의 구간별로 가목의 산정방법에 따라 산정한다.
  - 가. 본인부담상한액 산정 방법
    - 1) 계산식

$$\text{해당 연도 본인부담상한액} = \text{전년도 본인부담상한액} \times (1 + \text{전국소비자물가변동률})$$
    - 2) 전국소비자물가변동률은 「통계법」 제3조에 따라 통계청장이 매년 고시하는 전전년도와 대비한 전년도 전국소비자물가변동률을 적용하되, 그 전국소비자물가변동률이 100분의 5를 넘는 경우에는 100분의 5를 적용한다.
    - 3) 1)의 계산식에 따라 해당 연도 본인부담상한액을 산정한 경우에 1만원 미만의 금액은 버린다.
  - 나. 본인부담상한액 산정 단위 상한액기준보험료의 구간
    - 1) 지역가입자인 경우
      - 가) 상한액기준보험료가 전체 지역가입자의 하위 100분의 10에 상당하는 금



공직선거법

내용

제222조(선거소송)

- ① 대통령선거 및 국회의원선거에 있어서 선거의 효력에 관하여 이의가 있는 선거인·정당(후보자를추천한 정당에 한한다) 또는 후보자는 선거일부터 30일 이내에 당해 선거구선거관리위원회위원장을 피고로 하여 대법원에 소를 제기할 수 있다.
- ② 지방의회의원 및 지방자치단체의 장의 선거에 있어서 선거의 효력에 관한 제220조의 결정에 불복이 있는 소청인(당선인을 포함한다)은 해당 소청에 대하여 기각 또는 각하 결정이 있는 경우(제220조 제1항의 기간 내에 결정하지 아니한 때를 포함한다)에는 해당 선거구선거관리위원회 위원장을, 인용결정이 있는 경우에는 그 인용결정을 한 선거관리위원회 위원장을 피고로 하여 그 결정서를 받은날(제220조 제1항의 기간 내에 결정하지 아니한 때에는 그 기간이 종료된 날)부터 10일 이내에 비례대표시·도의원선거 및 시·도지사선거에 있어서는 대법원에, 지역구시·도의원선거, 자치구·시·군의원선거 및 자치구·시·군의 장 선거에 있어서는 그 선거구를 관할하는 고등법원에 소를 제기할 수 있다.  
<개정 2002.3.7., 2010.1.25.>
- ③ 제1항 또는 제2항에 따라 피고로 될 위원장이 권위된 때에는 해당 선거관리위원회 위원 전원을 피고로 한다. <개정 2010.1.25.>

제223조(당선소송)

- ① 대통령선거 및 국회의원선거에 있어서 당선인의 효력에 이의가 있는 정당(후보자를 추천한 정당에 한한다) 또는 후보자는 당선인결정일부터 30일 이내에 제52조제1항·제3항 또는 제192조제1항부터 제3항까지의 사유에 해당함을 이유로 하는 때에는 당선인을, 제187조(대통령당선인의 결정·공고·통지)제1항·제2항, 제188조(지역구국회의원당선인의 결정·공고·통지)제1항 내지 제4항, 제189조(비례대표국회의원의의석의 배분과 당선인의 결정·공고·통지) 또는 제194조(당선인의 재결정과 비례대표국회의원의의석 및 비례대표지방의회의원의의석의 재배분)제4항의 규정에 의한 결정의 위법을 이유로 하는 때에는 대통령선거에 있어서는 그 당선인을 결정한 중앙선거관리위원회위원장 또는 국회의장을, 국회의원선거에 있어서는 당해 선거구 선거관리위원회위원장을 각각 피고로 하여 대법원에 소를 제기할 수 있다. <개정 2000.2.16., 2002.3.7., 2005.8.4., 2010.1.25., 2010.3.12.>
- ② 지방의회의원 및 지방자치단체의 장의 선거에 있어서 당선인의 효력에 관한 제220조의 결정에 불복이 있는 소청인 또는 당선인인 피소청인(제219조제2항 후단에 따라 선거구선거관리위원회 위원장이 피소청인인 경우에는 당선인을 포함한다)은 해당 소청에 대하여 기각 또는 각하 결정이 있는 경우(제220조제1항의 기간 내에 결정하지 아니한 때를 포함한다)에는 당선인(제219조제2항 후단을 이유로 하는 때에는 관할선거구선거관리위원회 위원장을 말한다)을, 인용결정이 있는 경우에는 그 인용결정을 한 선거관리위원회 위원장을 피고로 하여 그 결정서를 받은 날(제220조제1항의 기간 내에 결정하지 아니한 때에는 그 기간이 종료된 날)부터 10일 이내에 비례대표시·도의원선거 및 시·도지사선거에 있어서는 대법원에, 지역구시·도의원선거, 자치구·시·군의원선거 및 자치구·시·군의 장 선거에 있어서는 그 선거구를 관할하는 고등법원에 소를 제기할 수 있다. <개정 2002.3.7., 2010.1.25.>
- ③ 제1항 또는 제2항에 따라 피고로 될 위원장이 권위된 때에는 해당 선거관리위원회 위원 전원을, 국회의장이 권위된 때에는 부의장중 1인을 피고로 한다.  
<개정 2010.1.25.>
- ④ 제1항 및 제2항의 규정에 의하여 피고로 될 당선인이 사퇴·사망하거나 제192조제2항의 규정에 의하여 당선인의 효력이 상실되거나 같은조제3항의 규정에 의하여 당선인 무효로 된 때에는 대통령선거에 있어서는 법무부장관을, 국회의원선거·지방의회의원 및 지방자치단체의 장의 선거에 있어서는 관할고등검찰청검사장을 피고로 한다.



[법규49]

**한의학 육성법**

**내용**

**제2조(정의)**

이 법에서 사용하는 용어의 뜻은 다음과 같다.

1. "한의학"이란 우리의 선조들로부터 전통적으로 내려오는 한의학(韓醫學)을 기초로 한 한방의료행위와 이를 기초로 하여 과학적으로 응용·개발한 한방의료행위(이하 "한방의료"라 한다) 및 한약사(韓藥事)를 말한다.
2. "한약사"란 한약의 생산[한약재(韓藥材) 채배를 포함한다]·가공·제조·조제·수입·판매·감정·보관 또는 그 밖에 한약학 기술에 관련된 사항을 말한다.
3. "한약학기술"이란 한의약을 포함하여 한약제제(한약제제, 한약을 한방 원리에 따라 제조한 것을 말한다. 이하 제5호에서 같다) 및 한약재 채배(우수 품종 개발을 포함한다)·제조·유통·보관 등 한의약과 관련한 모든 상품 및 서비스에 관련된 기술로서 대통령령으로 정하는 것을 말한다.
4. "한약"이란 동물·식물 또는 광물에서 채취된 것으로서 주로 원형대로 건조·절단 또는 정제된 생약(生藥)을 말한다.
5. "한약재"란 한약 또는 한약제제를 제조하기 위하여 사용되는 원료 약재를 말한다.

[전문개정 2012.10.22.]

[법규50]

**학원의 설립·운영 및 과외교습에 관한 법률**

**내용**

**제2조(정의)**

이 법에서 사용하는 용어의 뜻은 다음과 같다. <개정 2008.3.28., 2011.7.25., 2016.1.19.>

1. "학원"이란 사인(私人)이 대통령령으로 정하는 수 이상의 학습자 또는 불특정다수의 학습자에게 30일 이상의 교습과정(교습과정의 반복으로 교습일수가 30일 이상이 되는 경우를 포함한다. 이하 같다)에 따라 지식·기술(기능을 포함한다. 이하 같다)·예능을 교습(상급학교 진학에 필요한 컨설팅 등 지도를 하는 경우와 정보통신기술 등을 활용하여 원격으로 교습하는 경우를 포함한다. 이하 같다)하거나 30일 이상 학습장소로 제공되는 시설을 말한다. 다만, 다음 각 목의 어느 하나에 해당하는 시설은 제외한다.
  - 가. 「유아교육법」, 「초·중등교육법」, 「고등교육법」, 그 밖의 법령에 따른 학교
  - 나. 도서관·박물관 및 과학관
  - 다. 사업장 등의 시설로서 소속 직원의 연수를 위한 시설
  - 라. 「평생교육법」에 따라 인가·등록·신고 또는 보고된 평생교육시설
  - 마. 「근로자직업능력 개발법」에 따른 직업능력개발훈련시설이나 그 밖에 평생교육에 관한 다른 법률에 따라 설치된 시설
  - 바. 「도로교통법」에 따른 자동차운전학원
  - 사. 「주택법」 제2조제3호에 따른 공동주택에 거주하는 자가 공동으로 관리하는 시설로서 같은 법 제43조에 따른 입주자대표회의의 의결을 통하여 영리를 목적으로 하지 아니하고 입주민을 위한 교육을 하기 위하여 설치하거나 사용하는 시설

## 내용

2. "교습소"란 제4호에 따른 과외교습을 하는 시설로서 학원 및 제1호 각 목의 시설이 아닌 시설을 말한다.
3. "개인과외교습자"란 다음 각 목의 시설에서 교습비등을 받고 과외교습을 하는 자를 말한다.
  - 가. 학습자의 주거지 또는 교습자의 주거지로서 「건축법」 제2조제2항에 따른 단독주택 또는 공동주택
  - 나. 제1호사목에 따른 시설
4. "과외교습"이란 초등학교·중학교·고등학교 또는 이에 준하는 학교의 학생이나 학교 입학 또는 학력 인정에 관한 검정을 위한 시험 준비생에게 지식·기술·예능을 교습하는 행위를 말한다. 다만, 다음 각 목의 어느 하나에 해당하는 행위는 제외한다.
  - 가. 제1호가목부터 바목까지의 시설에서 그 설치목적에 따라 행하는 교습행위
  - 나. 같은 등록기준지 내의 친족이 하는 교습행위
  - 다. 대통령령으로 정하는 봉사활동에 속하는 교습행위
5. "학습자"란 다음 각 목의 자를 말한다.
  - 가. 학원이나 교습소에서 교습을 받는 자
  - 나. 30일 이상 학습장소로 제공되는 시설을 이용하는 자
  - 다. 개인과외교습자로부터 교습을 받는 자
6. "교습비등"이란 학습자가 다음 각 목의 자에게 교습이나 학습장소 이용의 대가로 납부하는 수강료·이용료 또는 교습료 등(이하 "교습비"라 한다)과 그 외에 추가로 납부하는 일체의 경비(이하 "기타경비"라 한다)를 말한다.
  - 가. 학원을 설립·운영하는 자(이하 "학원설립·운영자"라 한다)
  - 나. 교습소를 설립·운영하는 자(이하 "교습자"라 한다)
  - 다. 개인과외교습자

[전문개정 2007.12.21.]

[법규51]

공중위생관리법

내용

제2조(정의)

- ① 이 법에서 사용하는 용어의 정의는 다음과 같다. <개정 2005.3.31., 2016.2.3.>
1. "공중위생영업"이라 함은 다수인을 대상으로 위생관리서비스를 제공하는 영업으로서 숙박업·목욕장업·이용업·미용업·세탁업·위생관리용역업을 말한다.
  2. "숙박업"이라 함은 손님이 잠을 자고 머물 수 있도록 시설 및 설비등의 서비스를 제공하는 영업을 말한다. 다만, 농어촌에 소재하는 민박등 대통령령이 정하는 경우를 제외한다.
  3. "목욕장업"이라 함은 다음 각목의 어느 하나에 해당하는 서비스를 손님에게 제공하는 영업을 말한다. 다만, 숙박업 영업소에 부설된 욕실 등 대통령령이 정하는 경우를 제외한다.
    - 가. 물로 목욕을 할 수 있는 시설 및 설비 등의 서비스
    - 나. 백반석·황토·옥 등을 직접 또는 간접 가열하여 발생하는 열기 또는 원적외선 등을 이용하여 땀을 낼 수 있는 시설 및 설비 등의 서비스
  4. "이용업"이라 함은 손님의 머리카락 또는 수염을 깎거나 다듬는 등의 방법으로 손님의 용모를 단정하게 하는 영업을 말한다.
  5. "미용업"이라 함은 손님의 얼굴·머리·피부등을 손질하여 손님의 외모를 아름답게 꾸미는 영업을 말한다.
  6. "세탁업"이라 함은 의류 기타 섬유제품이나 피혁제품등을 세탁하는 영업을 말한다.
  7. "위생관리용역업"이라 함은 공중이 이용하는 건축물·시설물등의 청결유지와 실내공기정화를 위한 청소등을 대행하는 영업을 말한다.
  8. 삭제 <2015.12.22.>
- ② 제1항제2호 내지 제7호의 영업은 대통령령이 정하는 바에 의하여 이를 세분할 수 있다. <개정 2005.3.31.>

[법규52]

도로법

내용

제2조(정의)

- 이 법에서 사용하는 용어의 뜻은 다음과 같다.
1. (생략)
  2. "도로의 부속물"이란 도로관리청이 도로의 편리한 이용과 안전 및 원활한 도로교통의 확보, 그 밖에 도로의 관리를 위하여 설치하는 다음 각 목의 어느 하나에 해당하는 시설 또는 공작물을 말한다.
    - 가. 주차장, 버스정류시설, 휴게시설 등 도로이용 지원시설
    - 나. 시선유도표지, 중앙분리대, 과속방지시설 등 도로안전시설
    - 다. 통행료 징수시설, 도로관제시설, 도로관리사업소 등 도로관리시설
    - 라. 도로표지 및 교통량 측정시설 등 교통관리시설
    - 마. 낙석방지시설, 제설시설, 식수대 등 도로에서의 재해 예방 및 구조 활동, 도로환경의 개선·유지 등을 위한 도로부대시설
    - 바. 그 밖에 도로의 기능 유지 등을 위한 시설로서 대통령령으로 정하는 시설 (이하 생략)

[법규53]

식품위생법

내용

제36조(시설기준)

① 다음의 영업을 하려는 자는 총리령으로 정하는 시설기준에 맞는 시설을 갖추어야 한다.<개정 2010.1.18., 2013.3.23.>

1. 식품 또는 식품첨가물의 제조업, 가공업, 운반업, 판매업 및 보존업
2. 기구 또는 용기·포장의 제조업
3. 식품접객업

② 제1항 각 호에 따른 영업의 세부 종류와 그 범위는 대통령령으로 정한다.

[법규54]

아동복지법

내용

제3조(정의)

이 법에서 사용하는 용어의 뜻은 다음과 같다. <개정 2014.1.28.>

- 1-9. (생략)
10. "아동복지시설"이란 제50조에 따라 설치된 시설을 말한다.
11. (생략)

[법규55]

영유아보육법

내용

제2조(정의)

이 법에서 사용하는 용어의 뜻은 다음과 같다.

- 1-2. (생략)
3. "어린이집"이란 보호자의 위탁을 받아 영유아를 보육하는 기관을 말한다.
- 4-5. (생략)

[전문개정 2007.10.17.]

[법규56]

**유통산업발전법**

**내용**

**제2조(정의)**

이 법에서 사용하는 용어의 뜻은 다음과 같다. <개정 2013.3.23., 2015.2.3.>

1~2. (생략)

3. "대규모점포"란 다음 각 목의 요건을 모두 갖춘 매장을 보유한 점포의 집단으로서 별표에 규정된 것을 말한다.

가. 하나 또는 대통령령으로 정하는 둘 이상의 연접되어 있는 건물 안에 하나 또는 여러 개로 나누어 설치되는 매장일 것

나. 상시 운영되는 매장일 것

다. 매장면적의 합계가 3천제곱미터 이상일 것

4~16. (생략)

[법규57]

**초·중등교육법**

**내용**

**제2조(학교의 종류)**

초·중등교육을 실시하기 위하여 다음 각 호의 학교를 둔다.

1. 초등학교·공민학교

2. 중학교·고등공민학교

3. 고등학교·고등기술학교

4. 특수학교

5. 각종학교

[전문개정 2012.3.21.]

[법규 58]

**호스피스·완화의료 및 임종과정에 있는  
환자의 연명의료결정에 관한 법률**

**내용**

**제 37조(보험 등의 불이익 금지)**

이 법에 따른 연명의료중단결정 및 그 이행으로 사망한 사람과 보험금 수령인 또는 연금수급자를 보험금 또는 연금급여 지급시 불리하게 대우하여서는 아니 된다.

**감염병의 예방 및 관리에 관한 법률**

**내용**

**제2조(정의)**

이 법에서 사용하는 용어의 뜻은 다음과 같다. <개정 2010. 1. 18., 2013. 3. 22., 2014. 3. 18., 2015. 7. 6., 2016. 12. 2.>

1. "감염병"이란 제1군감염병, 제2군감염병, 제3군감염병, 제4군감염병, 제5군감염병, 지정감염병, 세계보건기구 감시대상 감염병, 생물테러감염병, 성매개감염병, 인수(人獸)공통감염병 및 의료관련감염병을 말한다.
2. "제1군감염병"이란 마시는 물 또는 식품을 매개로 발생하고 집단 발생의 우려가 커서 발생 또는 유행 즉시 방역대책을 수립하여야 하는 다음 각 목의 감염병을 말한다.
  - 가. 콜레라
  - 나. 장티푸스
  - 다. 파라티푸스
  - 라. 세균성이질
  - 마. 장출혈성대장균감염증
  - 바. A형간염
3. "제2군감염병"이란 예방접종을 통하여 예방 및 관리가 가능하여 국가예방접종사업의 대상이 되는 다음 각 목의 감염병을 말한다.
  - 가. 디프테리아
  - 나. 백일해(百日咳)
  - 다. 파상풍(破傷風)
  - 라. 홍역(紅疫)
  - 마. 유행성이하선염(流行性耳下腺炎)
  - 바. 풍진(風疹)
  - 사. 폴리오
  - 아. B형간염
  - 자. 일본뇌염
  - 차. 수두(水痘)
  - 카. b형헤모필루스인플루엔자
  - 타. 폐렴구균
4. "제3군감염병"이란 간헐적으로 유행할 가능성이 있어 계속 그 발생을 감시하고 방역대책의 수립이 필요한 다음 각 목의 감염병을 말한다.
  - 가. 말라리아
  - 나. 결핵(結核)
  - 다. 한센병
  - 라. 성홍열(猩紅熱)
  - 마. 수막구균성수막염(髓膜球菌性髓膜炎)
  - 바. 레지오넬라증
  - 사. 비브리오패혈증
  - 아. 발진티푸스
  - 자. 발진열(發疹熱)
  - 차. 쯔쯔가무시증
  - 카. 렙토스피라증
  - 타. 브루셀라증
  - 파. 탄저(炭疽)
  - 하. 공수병(恐水病)

## 내용

- 거. 신증후군출혈열(腎症侯群出血熱)
- 너. 인플루엔자
- 더. 후천성면역결핍증(AIDS)
- 러. 매독(梅毒)
- 머. 크로이츠펠트-야콥병(CJD) 및 변종크로이츠펠트-야콥병(vCJD)
- 버. C형간염
- 서. 반코마이신내성황색포도알균(VRSA) 감염증
- 어. 카바페넴내성장내세균속군종(CRE) 감염증

5-20. (생략)

### 제11조(의사 등의 신고)

- ① 의사나 한의사는 다음 각 호의 어느 하나에 해당하는 사실(제16조제6항에 따라 표본감시 대상이 되는 감염병으로 인한 경우는 제외한다)이 있으면 소속 의료기관의 장에게 보고하여야 하고, 해당 환자와 그 동거인에게 보건복지부장관이 정하는 감염 방지 방법 등을 지도하여야 한다. 다만, 의료기관에 소속되지 아니한 의사 또는 한의사는 그 사실을 관할 보건소장에게 신고하여야 한다. <개정 2010. 1. 18., 2015. 12. 29.>
  1. 감염병환자들을 진단하거나 그 사체를 검안(檢安)한 경우
  2. 예방접종 후 이상반응자를 진단하거나 그 사체를 검안한 경우
  3. 감염병환자들이 제1군감염병부터 제4군감염병까지에 해당하는 감염병으로 사망한 경우
- ② 감염병병원체 확인기관의 소속 직원은 실험실 검사 등을 통하여 감염병환자들을 발견한 경우 그 사실을 감염병병원체 확인기관의 장에게 보고하여야 한다. <개정 2015. 7. 6.>
- ③ 제1항 및 제2항에 따라 보고를 받은 의료기관의 장 및 감염병병원체 확인기관의 장은 제1군감염병부터 제4군감염병까지의 경우에는 지체 없이, 제5군감염병 및 지정감염병의 경우에는 7일 이내에 보건복지부장관 또는 관할 보건소장에게 신고하여야 한다. <신설 2015. 7. 6.>
- ④ 육군, 해군, 공군 또는 국방부 직할 부대에 소속된 군의관은 제1항 각 호의 어느 하나에 해당하는 사실(제16조제6항에 따라 표본감시 대상이 되는 감염병으로 인한 경우는 제외한다)이 있으면 소속 부대장에게 보고하여야 하고, 보고를 받은 소속 부대장은 관할 보건소장에게 지체 없이 신고하여야 한다. <개정 2015. 7. 6., 2015. 12. 29.>
- ⑤ 제16조제1항에 따른 감염병 표본감시기관은 제16조제6항에 따라 표본감시 대상이 되는 감염병으로 인하여 제1항제1호 또는 제3호에 해당하는 사실이 있으면 보건복지부령으로 정하는 바에 따라 보건복지부장관 또는 관할 보건소장에게 신고하여야 한다. <개정 2010. 1. 18., 2015. 7. 6., 2015. 12. 29.>
- ⑥ 제1항부터 제5항까지의 규정에 따른 감염병환자들의 진단 기준, 신고의 방법 및 절차 등에 관하여 필요한 사항은 보건복지부령으로 정한다. <개정 2010. 1. 18., 2015. 7. 6.>

[법규60]

**정보통신망 이용촉진 및 정보보호 등에 관한 법률**

**내용**

**제70조(벌칙)**

- ① 사람을 비방할 목적으로 정보통신망을 통하여 공공연하게 사실을 드러내어 다른 사람의 명예를 훼손한 자는 3년 이하의 징역 또는 3천만원 이하의 벌금에 처한다. <개정 2014. 5. 28.>
- ② 사람을 비방할 목적으로 정보통신망을 통하여 공공연하게 거짓의 사실을 드러내어 다른 사람의 명예를 훼손한 자는 7년 이하의 징역, 10년 이하의 자격정지 또는 5천만원 이하의 벌금에 처한다.
- ③ 제1항과 제2항의 죄는 피해자가 구체적으로 밝힌 의사에 반하여 공소를 제기할 수 없다.

[전문개정 2008. 6. 13.]

[법규 61]

**전기통신사업법**

**내용**

**제2조(정의)**

이 법에서 사용하는 용어의 뜻은 다음과 같다. <개정 2011. 5. 19., 2013. 3. 23., 2013. 8. 13., 2014. 10. 15., 2017. 7. 26.>

- 1. (생략)
- 2. "전기통신설비"란 전기통신을 하기 위한 기계·기구·선로 또는 그 밖에 전기통신에 필요한 설비를 말한다.
- 3~14. (생략)

[법규 62]

**전기통신금융사기 피해 방지 및 피해금 환급에 관한 특별법**

**내용**

**제3조(피해구제의 신청)**

- ① 피해자는 피해금을 송금·이체한 계좌를 관리하는 금융회사 또는 사기이용계좌를 관리하는 금융회사에 대하여 사기이용계좌의 지급정지 등 전기통신금융사기의 피해구제를 신청할 수 있다.
- ② 제1항에 따라 피해구제의 신청을 받은 금융회사는 다른 금융회사의 사기이용계좌로 피해금이 송금·이체된 경우 해당 금융회사에 대하여 필요한 정보를 제공하고 지급정지를 요청하여야 한다.
- ③ 제1항에 따른 피해구제의 신청 및 제2항에 따른 지급정지의 요청에 관한 방법·절차 등에 필요한 사항은 대통령령으로 정한다.



## 내용

### 제6조(채권소멸절차 개시 이후의 피해구제)

- ① 제5조제2항에 따라 채권소멸절차 개시의 공고가 이루어진 사기이용계좌의 피해자로서 채권소멸절차 개시의 공고 전에 피해구제를 신청하지 아니한 자는 금융회사에 대하여 제5조제2항에 따른 공고일부터 2개월 이내에 피해구제의 신청을 할 수 있다.
- ② 제1항에 따른 피해구제 신청이 있는 경우 금융회사는 해당 거래내역 등을 확인하여 피해자로 인정된다고 판단하는 경우 금융감독원에 해당 피해금에 대한 채권소멸절차의 개시 공고를 요청하여야 한다.
- ③ 제2항에 따라 공고 요청을 받은 금융감독원은 지체 없이 해당 사항을 공고하여야 한다. 이 경우 채권소멸절차 개시의 공고 요청 및 공고에 관하여는 제5조제1항 및 제2항을 준용한다.
- ④ 금융회사 및 금융감독원은 채권소멸절차 개시 공고 전에 피해구제의 신청을 하지 아니한 피해자가 제1항에 따라 피해구제의 신청을 할 수 있도록 필요한 정보를 제공하는 등 적극적인 노력을 하여야 한다.

### 제10조(피해환급금의 결정·지급)

- ① 금융감독원은 제9조제1항에 따라 채권이 소멸된 날부터 14일 이내에 피해환급금을 지급받을 자 및 그 금액을 결정하여 그 내역을 제3조제1항 및 제6조제1항에 따라 피해구제를 신청한 피해자 및 금융회사에 통지하여야 하고, 통지를 받은 금융회사는 지체 없이 피해환급금을 피해자에게 지급하여야 한다.
- ② 제1항의 피해환급금은 총피해금액이 소멸채권 금액을 초과하는 경우 소멸채권 금액에 각 피해자의 피해금액의 총피해금액에 대한 비율을 곱한 금액으로 하며, 그 외의 경우에는 해당 피해금액으로 한다.
- ③ 금융감독원은 제2항에 따른 피해환급금의 결정을 위하여 금융회사에 필요한 자료의 제출을 요구할 수 있다.
- ④ 그 밖에 피해환급금의 결정 및 지급 등에 관하여 필요한 사항은 대통령령으로 정한다.

Memo